Edición de 20 páginas

LA NACION

PRECIO EN TODO EL PAIS
VEINTE CENTAVOS

Año VIII

AGUSTINAS 1253 — 1269
TELEFONO INGLES 3113 — 3114

SANTIAGO DE CHILE, LUNES 28 DE ABRIL DE 1924.

SUSCRICIONES: Por 1 año: $ 60.—Por 6 meses: $ 32.
Por 3 meses: $ 17.— Por 1 año extranjero: $ 120.

Núm. 2,662

LOS TORNEOS DE TENNIS DEL INTERNATIONAL SPORTING CLUB

TERMINARON AYER CON ESPECIAL BRILLO

El período culminante de los clásicos Campeonatos de "SEMANA SANTA" arribó ayer a un estado de alto interés con la verificación de las contiendas semi-finales y decisivas.

La concurrencia que asistiera en los días anteriores se vió considerablemente aumentada, pues los aficionados al hermoso deporte de la raqueta se habían dado cuenta por las inserciones de "La Nación" que el fixture de ayer era por demás interesante.

Entre los asistentes anotamos al señor Ministro de Justicia e Instrucción Pública, señor Guillermo Labarca, acompañado de su esposa, la distinguida educacionista señora Amanda Labarca H.

El Presidente del Jurado de Campeonatos, Mr. Louis J. Webb, hubo de multiplicarse en su acción, acompañado de los miembros asesores, para dar cima a la tesonera misión que les fuera confiada, y a no dudarlo que obtuvieron un brillante éxito en su cometido por que finalizaron la tarea en forma que sólo merece nuestros más sinceros parabienes.

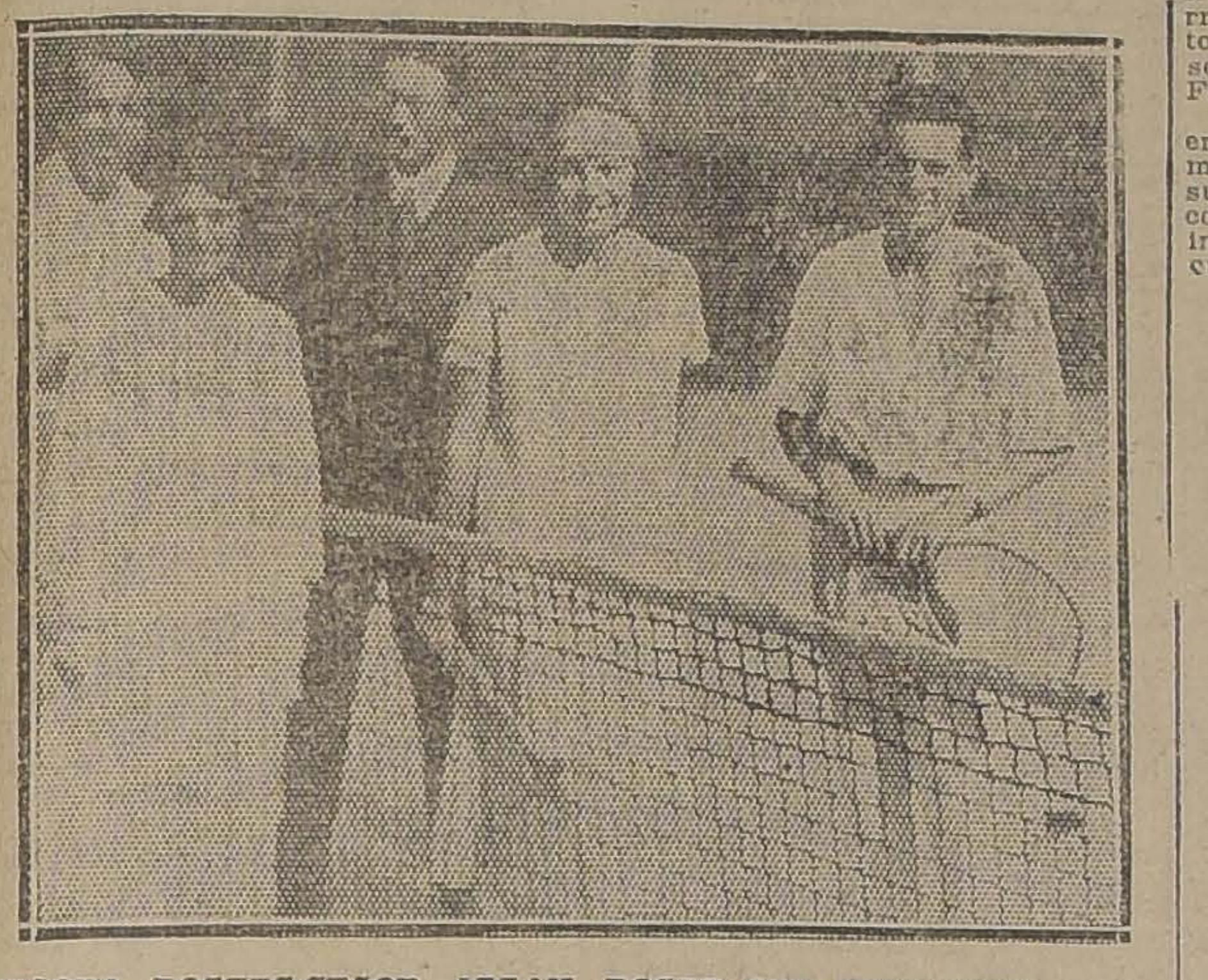

SEÑORA ROGERS-SEÑOR ALLAN ROGER QUE VENCIERON A LA SEÑORITA HOBBINS-SEÑOR ROBERTO OSSANDON, EN EL TORNEO DE DOBLE MIXTO CON VENTAJA

El día de hermosa primavera que embelleciera los "courts", le daba a la fiesta un aspecto brillante, presentando las instalaciones un golpe de vista que en raras oportunidades nos había cabido imaginar.

Todos los encuentros ofrecieron la hermosa oportunidad de admirar los visibles progresos que alcanzamos en tennis, notando la destacación nítida y clara de "tenniswomen" que en futuras contiendas de relieve, tendrán una participación descollante.

EL PROGRAMA DE LA MAÑANA

La mañana contaba con la mayoría del desarrollo del fixture, y es por esto que la concurrencia desde los primeros momentos, invadió los "courts" ávida de seguir paso a paso el curso de cada uno de los encuentros en la seguridad cierta de que todos ofrecían un desarrollo por demás interesante.

Haremos un detalle de cada una de las lides para que nuestros lectores adquieran un concepto cabal de la forma como los vencedores han tenido justa expectativa para conceptuarse como triunfadores.

SINGLES CON VENTAJA

Tres contiendas se verificaron por este campeonato, que debido al enorme número de inscriptos hubo de dividirse en dos series.

López-Huerta.—Este lance correspondía a la primera semi-final, y el vencedor debía actuar en el encuentro decisivo frente a Beytía, competidor este último que tenía sobrada chance para una victoria destacada.

La segunda serie de este campeonato tuvo un desenlace para muchos inesperado, pues, aguardaban la victoria de la Huerta, ya que este contendor se distingue por su juego violento; mas, López desde los primeros momentos se dió cuenta de la tabla de handicap que fijaba scratch para ambos.

El score fatal de: 6-1 y 6-4 señala en forma breve la forma cómo los competidores remataron su acción, especialmente el vencedor, López, que impuso a la labor un tren violento obligando a su contendor a resguardar el score final.

Urrutia-Schonherr.— Este lance correspondía a la primera semi-final de la segunda serie, del torneo de singles con ventaja, para caballeros.

El visible progreso obtenido por el notable jugador del Club Alemán, su victoria en los campeonatos del "Olympia" de Septiembre último, distinguía a este "racket" como un probable vencedor, aunque Urrutia ostentaba a su favor la victoria que conquistara en los lances pasados de Semana Santa.

Schonherr poniendo en acción sus medios distinguidos obtuvo un triunfo que lo señala como un competidor serio para los futuros campeones de Chile. La cuenta de: 8-6 y 6-4, indica que el concursante del Club Alemán tiene sobrados méritos para vencer en contiendas próximas de relevante mérito.

Urrutia estuvo notable, pero hubo de ceder posiciones a un contendor que en la tabla de handicap lo llevaba Scratch.

Final de la segunda serie.—Con el triunfo de López sobre Huerta, quedaba claramente definida la posición para el tramo final entre Beytía y López, y en estas condiciones, a las 11 A. M. ambos concursantes iniciaron la tarea por eliminarse por la victoria total.

Fué una labor tesonera para ambos, sin que notáramos en ningún momento ese juego de remaches, pues ambos competidores desde el fondo del "court" se limitaron a una acción de devoluciones sin colocación, perdiendo puntos por agotamiento. Beytía, el vencedor, triunfó gracias a su resistencia—no cabe otra frase.—Lo felicitamos, ya que dentro del deporte cabe esta manifestación descollante, pero sin que pretendamos decir que realizaron un juego distinguido.

DOBLES CON VENTAJA PARA CABALLEROS

Pendiente desde el Domingo anterior la contienda semi-final entre los elencos Humberto Contreras-Washington Guerrero versus Luis J. Webb-Ernesto Salbach, existía especial expectación por presenciar el desenlace de este match cuyo desarrollo ofrecería algo de lucimiento.

Indicaremos que la lluvia sorprendió a los competidores con la cuenta de: 6-4 a favor de Salbach-Webb, pero el elenco Contreras-Guerrero, esperaba volver por sus fueros perdidos y llegar hasta la final ante el equipo opositor Conrads-Schonherr.

El segundo set jugado a las 8 A. M. en el "court" de honor sirvió para acreditar las notables condiciones de Salbach-Webb que se adjudicaron la victoria por la cuenta técnica de: 6-4 y 6-2.

La final prometía un desarrollo interesante, y a no dudarlo que así sucedió, pues ambos teams hicieron una labor tesonera, no cediendo sino aquellos puntos de imposible devolución.

De Webb, que fué alma del elenco perdedor, tuvo una acción brillante. Inteligente, sus devoluciones laboriosas, indicaron que este destacado "racket" mantiene sus sobresalientes condiciones. Salbach, fué en todo momento un colaborador eficaz.

De los vencedores, diremos que Conrads justificó sus medios de hombre que domina completamente el "court". Tiene momentos que sorprenden por sus colocaciones violentas a fondo de difícil devolución, y por sus lances de "drives" francamente sorprendentes. Schonherr, merece un párrafo aparte y que lo reservamos para acápites posteriores.

La cuenta total de: 6-1: 4-6 y 6-3, indica que ambos teams tuvieron una acción sumamente laboriosa que bajos todos conceptos merece una efusiva felicitación.

DOBLE MIXTO SIN HANDICAP

A las 9 A. M., se verificó la final de este campeonato, en el cual debían participar los elencos: Virginia Douglas-Armando Band versus Irene Ries-Luis Torralva.

La victoria adjudicada el día anterior por Douglas-Band frente a Brunton-Molinos, presentaba al elenco vencedor como notable para hacer una jornada brillante ante los casi-vencedores de 1923 en los campeonatos de Chile, y a no dudarlo que así fué, pues Ries-Torralva tuvieron a su cargo una acción en todo momento interesante.

Ries-Torralva vencieron por la cuenta de: 6-2; 3-6 y 6-2.

La señorita Ries progresa visiblemente; pero notamos que sus derechos carecen de seguridad. Sus backs-hands tienen pasmosa violencia, tan sólo apreciable en los jugadores tan prácticos como Laurence, Luis Torralva. ¡Luis Torralva, el de siempre!

DOBLES SIN HANDICAP PARA CABALLEROS

Los hermanos Torralva que el día anterior habían vencido con cierta holgura a Bierwirth-Schonherr encontraron en Vicente-Molinos-Carlos Urrutia, un elenco de gran resistencia, pues si bien es cierto que su victoria corresponde a un conjunto homogéneo, no es menos cierto que debieron desempeñarse activamente en muchos pasajes.

En efecto, los representantes del "Olympia", trabajaron con inteligencia y tesón, cediendo aquellos puntos imposibles, y demostrando que en futuras jornadas tendrán una participación más descollante.

En el tercer set Urrutia-Molinos tuvieron 3-1 a Torralva hermanos, y tan sólo su práctica tuvo suficiencia para una victoria total, ya que los campeones continentales tienen chance más que sobrada para vencer a equipos internos.

La cuenta final fué de: 6-3; 6-3 y 6-3.

Este lance se verificó en el "court" N.o 3, actuando de "empire" el señor Alfredo Vergara, notable tennisman del Club "Santiago".

SINGLES CON HANDICAP PARA SEÑORAS Y SEÑORITAS

La lluvia caída intensamente el Domingo anterior, había imposibilitado el término de este lance, correspondiente a la final de este torneo, habiendo ganado un set la señorita Fabry contra la señora Falkenberg.

La señorita Fabry, como dijimos en nuestra edición del Lunes, demostró grandes condiciones, por su juego violento a fondo, y sus colocaciones laboriosas a la par que inteligentes. Su performance en la cuenta total corresponde en gran parte a sus clásicas corridas desde el fondo a media cancha y red, remachando ágilmente.

La cuenta total fué de: 6-4 y 6-4.

DOBLE MIXTO CON HANDICAP

Los conjuntos señorita Hobbins-señor Roberto Ossandón Guzmán-señora Allan-Señor Allan Rogers, debían terminar este campeonato el Domingo anterior; pero la lluvia malogró el final, habiendo quedado un set a favor de Allan-Rogers.

En esta oportunidad a pesar de la actuación de Hobbins-Ossandon que en todo momento fué inteligente y laboriosa, la victoria correspondió a Allan-Rogers por: 6-2 y 8-6.

Un comentario: el señor Allan nos conversó ampliamente por su acción violenta "matando" todos los lances con tiros formidables. Es inteligente y tesonero, de ahí su victoria de la cual nos felicitamos. La señora Allan una colaboradora en todo momento trabajadora.

CAMPEONATO PARA CABALLEROS

Desde las primeras horas de la mañana, todos los comentarios rodaron acerca del probable desenlace entre los señores Domingo Torralva y Fritz Bierwirth por el campeonato de singles sin ventaja, para caballeros.

El notable estímulo de que el vencedor actuaría en la prueba clásica frente el sobresaliente campeón del Continente, Luis Torralva, indicaba que el campeón del Club Alemán ofrecería abierta lucha a Domingo Torralva.

El "court" N.o 3 y actuando de "empire", el señor Aldo Contrucci, distinguido vice-presidente del club organizador, sirvió de escena a esta contienda relevante.

La emoción dominaba a todos los concurrentes. Cada cual apreciaba el probable resultado aduciendo comentarios de todo punto incontrovertibles. Los nombres de Domingo Torralva y Fritz Bierwirth corrían de boca en boca, no escaseando espectadores que en algunos momentos resistieran a la probabilidad de que el presidente del Club Alemán venciera holgadamente al representante del "International Sporting Club".

Si detalláramos una a una las incidencias de esta jornada que demoró en su curso dos horas veinte minutos, tendríamos a nuestros lectores ante la relación de un match pleno de brillantes emociones. Bierwirth desde el primer set atacó denodadamente, obligando a Torralva a situarse a media cancha y a un fondo para devolver las colocaciones difíciles; pero este último se desenvolvía con maestría y desde la red remachaba violentamente a fondo y esquinado con "drives" que la concurrencia aplaudía frenéticamente.

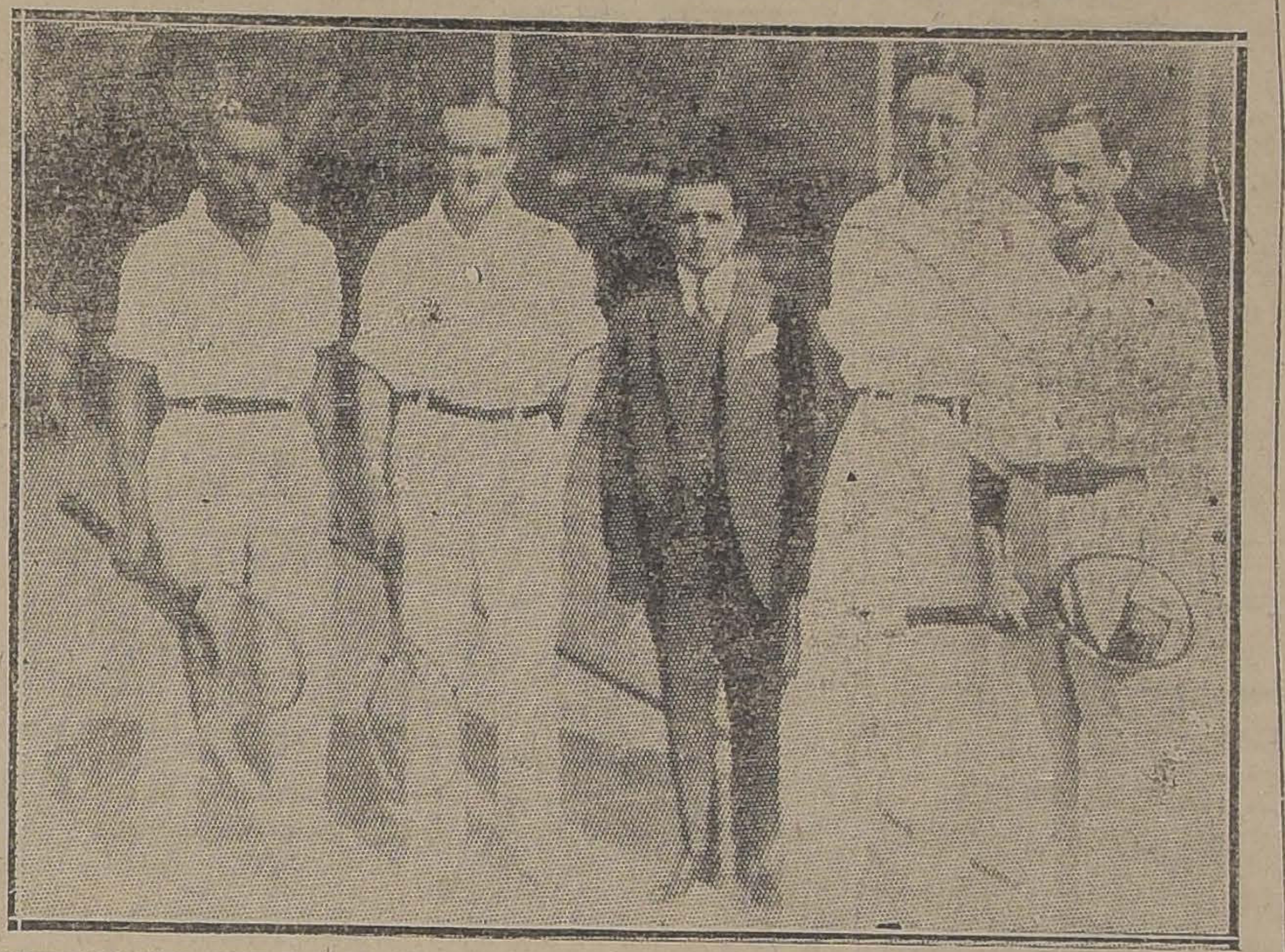

CONRADS-SCKONHEU Y SALBACK -WEBB, QUE JUGARON LA CONTIENDA DECISIVA DEL TORNEO DE DOBLES CON HANDICAP.

El set inicial favoreció a Domingo Torralva por la cuenta: 6-4. Más, el set siguiente fué una revelación. Bierwirth que domina ampliamente el "court" entra a actuar con precisión y ante la sorpresa general deja a su contendor con 6-2.

El jugador internacional comprende la acción de su caballeroso rival y a partir de este momento actúa con franca hostilidad, comprendida esta ascepción dentro del léxico noble de la raqueta. Domingo Torralva sirve esquinado obligando a Bierwirth a "guarecerse" en el fondo de la cancha para no caer batido con un score holgado.

Los sets alternadamente corresponden a Torralva y Bierwirth, llegando al sea-match en condiciones semejantes para ambos. El set final decidirá la contienda.

Domingo Torralva está un tanto nervioso, sus jugadas son imprecisas, carece de cálculo, y esto es indudable ante un "racket" como Bierwirth que se "deshace" para devolver hasta los remaches.

Bierwirth está en su gran día. Es el hombre del "court". Su placentera sonrisa contagia a los espectadores quienes a cada jugada inteligente lo aplauden con entusiasmo. Pero Domingo Torralva está atento y cuando la cuenta le señala que su encuentro está casi perdido por la cuenta de 4-2, se desenvuelve magistralmente e iguala posiciones a cuatro games.

¡Gran expectación! ¿Quién vencerá?

¡El período culminante ha arribado!

El presidente y campeón del Club Alemán está en su mejor día. Estando los juegos 5-4 a su favor y faltándole dos puntos para ganar la partida, malogra su acción ante la pasmosa serenidad que ahora domina a Domingo Torralva. En dos oportunidades este campeón del Continente estuvo para entregar la contienda; pero acciona con inteligencia y laboriosidad, y entra francamente a la ofensiva obligando a Bierwirth a ceder tanto a tanto hasta igualar posiciones a cinco games y aún hasta juegos.

La lucha final se trababa emocionante, más Domingo que ya ha recobrado toda su calma entra a actuar con desenvoltura y ante la expectación general coloca lances magistrales y domina a su rival por la cuenta total de: 6-4; 2-6; 6-3; 3-6 y 8-6.

Jamás en los "courts" habíamos escuchado una ovación igual a la que se prodigara a Domingo Torralva. Todas las manos se elevaron para aplaudir al inteligente cuanto tesonero "racket" que ayer nos ha demostrado todo su juego.

Al momento de felicitarlo por su victoria descollante, enviamos nuestros parabienes a Bierwirth, que ha efectuado un juego brillante, brillantísimo. Todos los honores del vencedor le corresponden.

LA MANIFESTACION A MR. FORD

Terminada la contienda anterior, una cincuentena de comensales se reunió en las bellas instalaciones del club organizador, para asistir a la manifestación que el "International Sporting Club" ofrecía a Mr. Charley Ford, con motivo de su alejamiento de la capital, para partir a Concepción a hacerse cargo de la jefatura de la oficina de Grace y Cía., en la metrópoli sureña.

Presidían el banquete el presidente del "I. S. C.", señor Dr. Carlos Dorem, los directores de la institución y uno de nuestros redactores.

El almuerzo transcurrió en medio de la mayor animación, comentándose animadamente las incidencias del match Domingo Torralva-Bierwirth.

A los postres usó de la palabra el Dr. Dorem, significando el sentimiento con que los socios y deportistas veían el alejamiento de Mr. Ford, que en todo momento había laborado inteligentemente por el progreso del tennis, y esperando el regreso de este distinguido deportista para que días mejores sonrieran al deporte de la raqueta.

Agradeció el señor Ford en sentidas frases.

Después de canciones en guitarra de Mr. Johnees, el señor Webb, usó de la palabra y dijo que el "I. S. C." esperaba que Mr. Ford regresara para que el "bridge" progresara visiblemente...

A las 3 P. M. terminó esta manifestación que nos demuestra la perfecta unidad que domina a los nobles cultores de la raqueta.

SINGLES CON VENTAJA PARA CABALLEROS

Por este campeonato correspondiente a la primera serie, actuaron los distinguidos cultores Watson y Egon Schonherr.

Ahora nos corresponderá hablar del notable "racket" del Club Alemán, que ayer ha demostrado todo lo que vale y lo que en futuras contiendas valdrá.

BEYTIA Y LOPEZ QUE JUGARON LA FINAL DEL SINGLES CON HANDICAP, SEGUNDA SERIE

Progresa visiblemente, esta es la frase que podemos indicar como resumen de todo cuanto podríamos manifestar sobre este distinguido jugador.

La cuetna total de: 6-2 y 6-3, indica que Schonherr está en sus mejores días. Sus devoluciones de remache a media cancha y red señalan a este contendor como un hombre destacado. Tiene un "drive" potente que su contendor devolvía difícilmente, muy a pesar de la laboriosa tarea que lució.

Watson muy devolvedor, pero ante un hombre de las condiciones del jugador notable del Club Alemán que en la tabla de handicap le daba menos 30 1|2 con menos quince y medio.

FINAL DE SINGLES SIN VENTAJA

Para señoras y señoritas.—Campeonato

En esta contienda decisiva debían actuar Miss Haynes y la señorita Victoria Pérez Gacitúa, pero un duelo que afecta a esta última obligó al jurado de campeonatos a postergar este lance hasta el próximo Domingo, para efectuarlo juntamente con la prueba clásica, lo que indudablemente le dará mayor realce a las lides pendientes.

REPARTICION DE PREMIOS

A las 6 P. M. el presidente del jurado de campeonatos, rodeado del Directorio del Club organizador y de los vencedores, procedió a la solemne repartición de premios a los triunfadores.

La repartición de premios mencionada alcanzó un lucido desarrollo, pues la concurrencia aplaudió entusiastamente a los diversos vencedores, prodigándoles una ovación sincera.

Las palabras del presidente, Dr. don Carlos Dorem, fueron de aliento, indicando que en esta clase de bregas todos vencían, pues se enaltecía a un deporte que en todas sus concepciones tenía rasgos de grandiosa caballerosidad.

LA REUNION SOCIAL

A continuación la concurrencia que invadía por completo los "courts", se etregó a las delicias de la danza, aprovechando la música de una excelente orquesta y banda contratadas al efecto.

UN COMENTARIO

Nuestros más sinceros parabienes al club organizador que una vez más ha demostrado un espíritu de laboriosidad que en raras oportunidades nos ha cabido presenciar.

Su jurado de campeonatos ha llenado una tarea honrosa, ingrata si se quiere, y hasta dificilísima, pues algunos competidores estaban participando en varias contiendas, lo que indudablemente imponía grandes esfuerzos al jurado de campeonatos para la confección de los fuxtures.

¿SABE Ud. LO QUE ES LA CRUZ ROJA?

por el doctor PEDRO L. FERRER

Ella es un símbolo de caridad, de amor, de paz y confraternidad universal. Su vida brotó de la sangre y de los dolores de la guerra. Nació para redimir sufrimientos, lágrimas y venganzas; por eso su bandera, que se alzó por primera vez en Ginebra, en 1864, es hoy día lábaro inmaculado, único, ante el cual se doblegan todos los hombres, blancos, amarillos o negros, que respetan todas las religiones, pues toda la humanidad es su templo.

Su lema es servir al que llega bajo sus tiendas, no se le pregunta quién es, de dónde viene, ni a dónde va. Basta que sufra, que tenga heridas en su alma o en su cuerpo. Por eso es que cada día aumentan sus ejércitos del bien, para vencer al mal, al sufrimiento, dondequiera que se halle: a las víctimas de calamidades públicas, a los que luchan sin madre en el caos de la vida, al enfermo que implora un auxilio, al que cae por cualquier pesadumbre de la vida.

La Cruz Roja ha agregado al nuevo programa de paz, suscrito después del armisticio de 1919, el más formidable tratado de bienaventuranza que haya visto la humanidad.

La guerra ha revolucionado los malos elementos del mundo; por tanto, es deber de los Gobiernos y de los ciudadanos aunar sus fuerzas morales para evitar el naufragio.

El fermento de la anarquía, es levadura social que corrompe y envilece.

Las pasiones y los egoísmos aprisionan como los tentáculos de un pulpo gigantesco a las sociedades confiadas.

Es, pues, deber cívico preocuparse del gran problema social. Es preciso luchar contra el mayor enemigo común, que es la ignorancia; hay que dar a los hombres la certidumbre de que pueden dominar el destino, que pueden conseguir todo lo que sea necesario para la vida; triunfar de la adversidad, conquistar todos los bienes, entre los cuales ocupa el primer puesto la salud; poner remedio a todos los males que atormentan a la humanidad desorganizada.

Esta inmensa y patriótica labor que a todas las naciones remite la Liga Internacional de la Cruz Roja, la ha tomado sobre sus hombros la Cruz Roja Chilena, y la considera como carga preciosa y de honor, por cuanto está segura que la sociedad chilena sabrá tomar la parte que le corresponde en esta hora delicada para el porvenir de la República.

La Cruz Roja Chilena se compone hoy de 80 asociaciones que, desde Arica a Punta Arenas, están diseminadas como semáforas de amor y caridad para llamar a los indiferentes y decirles que en el pueblo hay muchas lágrimas que enjugar y muchos dolores que redimir. La Cruz Roja tiene, además, otro papel de alta importancia, cual es la educación higiénica del pueblo. Para este fin, debe aprovechar de los sistemas modernos de enseñanza, para instruir con amenidad, dramatizar las lecciones para buscar la armonía y el interés educativo, prodigar lecturas y conferencias, atraer con el film, interesar al hombre y a la mujer, en todas las edades y condiciones sociales, hacia la educación higiénica, cívica, moral y profiláctica, o sea, la defensa individual y colectiva.

P. L. F.

Cruzada de Salud Pública

CONSCRIPCION DE SOCIOS DE LA

CRUZ ROJA CHILENA

Tendrá lugar en todo el país, y al mismo tiempo en todas las Repúblicas americanas, en la semana comprendida entre el 19 al 25 de Mayo próximo.

Se ruega a las personas de buena voluntad, que deseen cooperar en la propaganda de educación higiénica, que desarrollará la Cruz Roja durante dicha campaña, que se inscriban en la oficina del Director General de la Cruzada, Doctor Ferrer, en el Ministerio del Interior.

¡No olvide Ud.!

Que en la Sastrería

ESTADO 14-18

Puede vestir correctamente eligiendo las telas para trajes

ESTILO "ESCOCES"

le verdadera novedad.

También ofrecemos

el sobretodo "INGLES", marca "NELSON & SON", LONDON, importado por nuestra casa.

Yépez Hnos.

Si Ud. quiere un teñido

o limpiado químico perfecto, mándalo a la

Gran Tintorería a Vapor Francia

La Casa más importante en el país, en su ramo, dotada con las instalaciones más modernas y favorecida de la sociedad de Santiago por su seriedad.

Ofrece un Descuento de 20 %

de rebaja en todos los trabajos recibidos directamente en la Fábrica, en atención a estar montada en terrenos propios.

Fábrica 10 de Julio 212

ENTRE MAESTRANZA Y VICUÑA MACKENNA

CASA N.° 1	CASA N.° 2	CASA N.° 3
ALAMEDA 2010 Entre Doce de Febrero y Brasil	SAN ANTONIO 388 Esquina Merced	SAN DIEGO 211 Frente a Tarapacá
CASA N.° 5	CASA N.° 6	CASA N.° 10
SANTO DOMINGO 1019 Al llegar a Puente	HUERFANOS 1915 Frente a Cienfuegos	ESTADO 11 Al llegar a Alameda

GUIA PROFESIONAL

ABOGADOS

GABRIEL AMUNATEGUI
SALVADOR DE LA VEGA
Estudio: Huérfanos 1153. Oficinas 34 y 35. Casilla 3091. Teléfono 3507.

ERNESTO BARROS JARPA
Atiende sus asuntos profesionales en señor Agustín Barros Jarpa, en Morandé 235.

JUAN BARROS RIESCO
Oficina: Huérfanos 1235. Domicilio: Carrera 387.

LAZARO CHACON DEL CAMPO
Morandé 450. Bajos. Teléfono 2098. Casilla 3241.

FEDERICO DUNCKER BIGGS
Huérfanos 833, altos. Banco Germánico. Casilla N.o 219. Teléfono 295.

ALBERTO DURAN B.
Huérfanos 1235. Oficina 8. Casilla N.o 2914.

NICANOR ELGUETA
Galería Alessandri 19-A., altos. Teléfono 586.

GALVARINO GALLARDO NIETO
Ahumada 168. Teléfono 2348.

HECTOR ARNALDO GUERRA
Asuntos criminales, nulidades matrimoniales, divorcios. Teléfono 4252. Santo Domingo 1251.

OSVALDO HEVIA
Morandé número 244. Casilla 1831.

BERNARDO LEIVA
Abogado. Bandera 552. Casilla 2068.

MANUEL MERINO E.
LUIS MERINO E.
Bandera 155. Teléfono 3077. Casilla 3401. 10-11 y 4-30-5.

LORENZO MONTT
AMBROSIO MONTT WILMS
Compañía 1297. Teléfono 1807.

MANUEL OLIVA
Galería Alessandri 15-A. Teléfono 3203. Juicios civiles y criminales.

ROBERTO DE PETRIS
Estudio y domicilio: Galería Alessandri 25. Teléfono 156. Casilla 4044.

ANTONIO PLANET O.
Especialmente cuestiones comerciales. Estudio: Bandera 239. Casilla 4084. Teléfono 1137.

LUIS SALAS ROMO
Compañía 1375. Teléfono 1527. Atiende los Lunes en Valparaíso, Cochrane 580. Teléfono 3372.

RUPERTO SALGADO GALLARDO
Criminalista Alegatos Cortes. Asuntos civiles, militares. Estudio, domicilio. Bandera 667.

LISANDRO SANTELICES E.
Abogado. Compañía 1246. Teléfono 831.

HUBERTO YAÑEZ VELASCO
Agustinas 618. Teléfono 1614.

JULIO ZAMORA LARRAIN
ANIBAL VERGARA BARROS
Abogados. Amunátegui 550, 10 a 12.

CONTADORES

CONTABILIDADES
para mayoristas y minoristas.— Inventarios. — Balances. — Servicios económicos en domicilio rural, urbano, provincias.— "Oficina Chile". Delicias 2628. Casilla 3478. Teléfono 130, Estación.— Francisco Medel.

INGENIEROS

ALFREDO LEA PLAZA
Moneda 1168. Teléfono 137.

RAFAEL TORREBLANCA
Oficina técnica: Galería Alessandri 30. Casilla 952. Teléfono 1349.

MEDICOS

Dr. ITALO ALESSANDRINI
Cirugía y ginecología. 1 a 3. Merced 323. Teléfono 3555.

Dr. AMENABAR OSSA
Oculista. Catorce años Europa, ocho años médico director Hospital de Ojos. Condado Stanford (Inglaterra) Merced 404. De 1.30 a 4. Teléfono 602.

Dr. CARLOS D. AGUIRRE
Especialidad vías urinarias, venéreas, sífilis. Carmen 191. De 5 a 7.

Dr. ALCAINO
Oído, nariz, garganta, Vías lacrimosas. Especialista Hospital Salvador y Niños. 3-5. Dieciocho 257. Teléfono 257.

Dr. LEONCIO ANDRADE
Medicina interna. Rayos X. Merced 176. De 2 a 5. Teléfono 4628.

Dr. ARNELLO
Cirugía anestesia general, venéreas. García Reyes 17. De 12-3. Hospital San Vicente 4-5.

Dr. BUNSTER
Médico Hospital San Juan de Dios. Asistencia Pública. Santa Rosa 33. Consultas: 2 a 3. Teléfono 3476.

Dr. BRAGA CASTILLO
Rayos X. Merced 136. Teléfono 1393. Ausente Europa, atenderá consultorio Doctor Leoncio Andrade: 2 a 5.

ARTURO BARRAZA ARAYA
Médico Cirujano
Especialmente vías urinarias, venéreas, sífilis. De 3 a 6. Puente N.o 557. Teléfono 4374.

Dr. BORQUEZ SILVA
Estudios Europa. Pulmón, corazón, estómago, intestinos. Rayos X. 3 a 5. Arturo Prat 80. Teléfono 19. Matadero.

Dr. RIFO EUSTOS
Estudios en Europa, medicina interna, preferentemente corazón, estómago: 3 a 5. Cochrane 177.

Dr. BISQUERT
Vías urinarias, sífilis. Moneda 859. De 3 a 6. Casilla 2583. Teléfono N.o 958.

Dr. BRONFMAN
Estudios en Europa, cirugía, enfermedades señoras, venéreas, 3 a 5. Compañía 1463. Teléfono 3457. Teléfono, domicilio 3088.

Dr. JULIO BUSTOS
Médico ciudad Santiago, Medicina interna. Niños, sífilis. Recoleta 707. de 2 a 4.

Dr. ROBERTO BALTRA G.
Medicina general, vías urinarias. 3.30 a 6. Ahumada 11. Teléfono 370. Parque.

Dr. BARRENECHEA
Oculista y especialista en oídos, nariz, garganta (ausente).

Dr. MARIANO BAHAMONDE RUIZ
Cirugía y ginecología. Cochrane 66. 3 a 5. Domicilio: Delicias 1230.

Dr. HECTOR CORONA T.
Se dedica exclusivamente a exámenes de Laboratorio. Delicias 368. Teléfono 3340.

Dr. RODOLFO CASTILLO
Oídos, nariz, garganta. De 3 a 5. Delicias 1[illegible]4.

Dr. ALDO CONTRUCCI
Estudios Europa. Medicina interna. Sífilis, Agustinas 1720. 2.30 a 4.30 Jefe Policlínico. Prof. Brockmann. Teléfono 3340.

Dr. LEON CHONCHOL
Medicina general. Rayos X. Sífilis, piel, venéreas. Consultas: 2 a 5. Serrano 34.

Dr. CASTAÑEDA IGLESIAS
Médico residente en Hospital Niños. Trasladóse Compañía 1889. Teléfono N.o 254. De 1.30 a 3.30.

Dr. CROIZET
Trasladóse Londres 25, entre Serrano y San Francisco. De 1 a 3. Teléfono 637.

Dr. EDUARDO CRUZ COKE L.
Medicina interna. Merced 205. De 4.30 a 6.30. Teléfono 4205.

Dra. JULIA CLAVERIA
Afecciones bronco-pulmonares, curación del asma. Consultas 1-3. Ejército 660.

Dr. E. DAVILA H.
Estudios Europa. Medicina interna. Laboratorio: de 5 a 7. Nataniel 113.

Dr. RODRIGO DONOSO GAETE
Médico Hospital Salvador. Medicina interna. Consultas de 3.30 a 5.30. Amunátegui 32. Domicilio Santo Domingo 1477. Teléfono 256.

Dr. IGNACIO DIAZ MUÑOZ S.
Medicina general, vías urinarias, 3 a 6. Bandera 574. Teléf. 3424.

Dra. JUANA DIAZ MUÑOZ
Especialista enfermedades señoras y niños. 4 a 6. Delicias 858. Teléfono N.o 1745.

Dr. RICARDO DONOSO
Enfermedades del corazón, pulmón. Regresó de Europa, 2.30 a 4.30. Agustinas 619.

PROF. J. DUCCI
Regresó. Neurología y radiología.— Monjitas 759, de 2 a 5.

Dr. DODDS
Cirugía hueso, injertos óseos, cirugía cráneo-cerebral, de la médula y nervios. Estudios Estados Unidos. Europa, 21 de Mayo 578.

Dr. PAULINO DIAZ
De 1.30 a 4. Enrique Concha 42. (Entrada por Delicias o Erasmo Escala)

Dr. CARLOS DOREN N.
Enfermedades de señoras. Cirugía Monjitas 536. Teléfono 2571. Consultas: 1 a 4.

Dr. DIMITSTEIN:
Agustinas 1308, esquina Teatinos Rayos X, medicina general, especialidad corazón, pulmón, estómago o hígado. 1-4. Teléfono 3848.

Dr. ESPINA
Rayos X, Medicina interna. Estudios Europa. Delicias 1320, esquina Gálvez. Teléfono 2102. De 1.30 a 4.

Dr. JULIO ENDARA
Medicina interna, estómago, corazón, riñones, obesidad, 2-5. Compañía 2712.

Dr. FRANCISCO EDWARDS
Estudios Europa. Vías Urinarias.— Teatinos 10. De 2 a 4. Regresó.

Dr. FUENZALIDA CORREA
Cirugía, enfermedades señoras. Partos. De 2 a 3. Huérfanos 754. Teléfono 406.

Dr. FUENZALIDA BRAVO
Profesor extraordinario. Enfermedades de niños. Merced 560. Teléfono N.o 721. 2 a 4.

Dr. FONTECILLA
Estudios Europa. Afecciones pulmonares y nerviosas. Rayos X. Tratamientos especiales de la tuberculosis; pneumotórax artificial, tuberculinoterapia, etc., Delicias 1626.

Dr. CARLOS GARCES BAEZA
Delicias 1276. Teléfono 2747
Exámenes químicos, bacteriológicos. Reacción Wasserman. Rayos X. Medicina interna, 3 1|2 a 5 1|2.

Dr. RICARDO GUNTHER
Ayudante Clínica Ginecológica Universitaria. Cáncer, aplicaciones de Radio. 3 a 4. Avenida España 695. Teléfono 253. Parque.

Dr. FELIX GROHNERT B.
Enfermedades de la piel, sífilis y venéreas
Luz ultra-violeta, radioterapia. De 3 a 5. Ejército 391.

Dr. ANIBAL GREZ
Oídos, nariz, garganta. De 1.30 a 3.30, Merced 324. Teléfono 3555.

Dr. R. GLEISNER V.
Consultas de 4 a 6, Medicina interna. Histopatología. Castro 20. Casilla 2664.

DOCTOR GIANELLI
ESTUDIOS EUROPA
SIFILIS PIEL VIAS URINARIAS
21 MAYO 562
CONSULTA 2 A 6

Dr. GREEN
Estudios Europa. Cirugía y Ginecología. San Martín 509. 2-4. Teléfono 2860.

Dr. ENRIQUE GONZALEZ H.
Estudios Europa, especialmente estómago, intestinos, hígado, diabetes, obesidad, reumatismo. Ejército 644. De 1 a 2.30.

Dr. GARCIA COLLAO
Estudios Europa. Ojos, oídos, nariz y garganta. San Antonio 148. De 4 a 6.

Dr. GUSTAVO GIBON L.
Cirugía y Ginecología. Brasil 32. Teléfono 3126 de 2 a 3.

Dr. VICTOR M. GACITUA
Partos. Enfermedades señoras. Trasladóse. Merced 312. 2 a 4. Teléf. 975.

A. ICAZA BARROS
Médico cirujano
Santo Domingo 739. Teléfono 2309.

Dr. ALEJANDRO INFANTE
Médico Jefe Policlínico Niños, Hospital Salvador. 2 a 5. Delicias 253.

Dr. AGUSTIN INOSTROZA
Cirugía general, especialmente de niños, sífilis, 4-6. Puente 583.

Dr. EDUARDO DE RAMON
Regresó de Europa. Cirugía enfermedades señoras. 1 a 3. Agustinas N.o 1606. Teléfono 2623.

Dr. ROBERTO JARAMILLO
Ejército 707. Teléfono 142. Parque.

Dr. JOHOW
Estudios Europa. Cirugía y Ortopedia. Adultos, niños, 3-4. Santo Domingo 1523.

Dr. KORNER ANDWANTER
Estudios en Estados Unidos. Cirugía, ortopedia. Consultas: 1-4. Santo Domingo 628.

INSTITUTO RADIOLOGICO
Radioscopia, radiografía, radioterapia, aplicaciones radium.

Dr. ADOLFO KAPLAN
Estudios Estados Unidos y Europa. Compañía 1429.

Dr. TEODORO LEIBLE
Enfermedades nerviosas. Medicina interna. Aplicaciones eléctricas; Lunes, Miércoles, Viernes, 5-7; Martes, Jueves, Sábado, 2-4. Olivos 794.

Dr. H. LEA PLAZA
Estudios en Europa. Compañía N.o 2115 De 2-5. Compañía 2115.

Dr. LABRA LETELIER
Nariz, garganta, oídos. Consultas: de 1 a 5. Compañía 1861.

Dr. ARMANDO LEON I.
Cirujano. Compañía 1909. Martes, Jueves, Sábado, 1-3. Teléfono 3336.

Dr. LOIS
San Pablo 1236. Medicina General. Vías urinarias, Sífilis. De 1 a 4.

Dr. LAVAL
Medicina interna. Amunátegui 24. De 1-2. Domicilio: Cochrane 346.

Dr. MEZA OLVA
Estudios Europa. Medicina interna. Sífilis, 4-6. Dieciocho 268. Teléfono N.o 1769. Domicilio: Vicuña Mackenna 955. Teléfono 9, Santa Elena.

Dr. MOORE FUENZALIDA
Enfermedades señoras. Cirujano Hospital San Borja. 1.30 a 3.30. Vergara 155. Teléfono 3074.

Dr. MUÑOZ VALENZUELA
Médico residente Hospital Niños. Enfermedades niños. Matucana 302. De 2 a 5.

Dra. CORA MAYERS
Médico - Cirujano
Regresó de Estados Unidos. Especialista en niños. Luz ultra-violeta. Ahumada 49. Teléfono 711.

Dr. ITALO MARTINI
Oculista
Regresó de Europa. Ahumada 17. Consultas: 3 a 5.

Dr. JUAN MARIN R.
Cirugía general. Enfermedades niños. Delicias 1164. De 3 a 4.30. Domicilio: San Diego 1849.

Dr. MORALES BELTRAMI
Medicina general. Especialmente niños. Catedral 2257. De 1 a 2.

Dr. JUAN MONTENEGRO M.
Enfermedades de niños. Compañía N.o 1770. Teléfono 2120. De 2 a 4.

Dr. OSCAR MELENDEZ
Medicina interna. Sífilis. Merced N.o 778 De 3-5. Domicilio: Sazié 2007. Teléfono 2246.

Dr. MALBRAN
Enfermedades mentales y nerviosas. De 2 a 6. San Antonio 584.

Dr. MANUEL MORENO
Medicina general. Particularmente: pulmón, estómago, intestino. Tratamiento especial, tuberculosis pulmonar. Estudios Europa. San Francisco 155. 2.30 a 4.30.

Dr. H. NUÑEZ ZAMORA
Martes, Jueves y Sábado, 2-6. Matucana 259. Teléfono 261. Estación.

Dr. LUIS OPAZO F.
Jefe Policlínico Niños. Universidad Chile. Compañía 3007. Teléfono 43. Estación.

Dr. OHLERICH
Titulado Alemania y Chile. Medicina interna. Enfermedades niños. Teléfono 332. Catedral 1488, De 2-4.

Dr. ORREGO PUELMA
Médico Hospital San Juan de Dios. De 1.30 a 2.30 Agustinas 1314. Teléfono 1217.

Dr. PANTOJA
Corazón, pulmón, estómago, sífilis. Delicias 1270, 2 a 4. Teléfono 3747. Santo Domingo 1036, 6 a 8. Teléfono 574.

Dr. MARCIAL PARADA
Oídos, nariz, garganta. De 3 a 5. Santo Domingo 831. Teléfono 1350.

Dr. A. CUSTODIO POBLETE
Medicina interna y niños. Recoleta 65. De 1 1|2 a 3 1|2. Teléfono 4365.

Dr. DAVID PULIDO I.
Enfermedades niños. Santo Domingo 1790. Teléfono 2152. De 1 a 4.

Dr. PRUNES
Estudios Europa, Jefe Clínica, piel, sífilis. Venéreas. Merced 490. Casilla 2396.

Dr. OSCAR PERALTA
Medicina general señoras, 3 a 4.30. Prat 673. Teléfono 194. Matadero.

Dr. ALBERTO PANATT
Médico jefe Policlínica, Profesor García Guerrero, Pulmón, corazón, estómago, hígado. Rayos X. Teléfono 1211. Huérfanos 1819. De 2 a 4.

Dr. ALBERTO RAHAUSEN
Carmen 47. De 4 a 6. Teléfono 2022. Riquelme 47. De 1 a 4. Teléfono N.o 1042.

Dr. AQUILES RIVEROS
Graduado en Bruselas. Partos señoras. Medicina general. Consultas: 1-5, en Sanatorio Av. Matta 586. Pensionado para partos, operaciones, medicina, aislamiento y curación, nervios, morfinómanos. Teléfono 97. Matadero.

Prof. ALEJANDRO DEL RIO
Enfermedades de oídos, nariz y garganta, 194 Miraflores. Consultas, a hora fija diariamente (salvo los Sábados), 2 a 5.

Dr. JOEL RODRIGUEZ P.
Estudios Europa. Medicina interna. Especialidad estómago, intestinos. Rayos X. De 2 a 4. Amunátegui 559. Teléfono 2810.

Dr. CESAR RODRIGUEZ LEON
Medicina interna general, Adultos y niños. Catedral 2607.

Dr. DEL RIO GUNDIAN
Medicina interna. De 3 a 4. Trasladóse. Santo Domingo 2064. Teléfono 4333.

INSTITUTO SANITAS
AGUSTINAS 1355
Laboratorio, autovacunas, radioscopias, terapia de radium y de Rayos X, Luz ultra-violeta, aplicaciones eléctricas, inhalaciones de radium, baños de ácido carbónico, diatermia.

Dr. STOLTING
Oculista. Médico recibido Alemania y Chile. Compañía 1352. De 3 a 6.

Dr. SANTANDER
Estudios Europa. Corazón, riñón, sífilis. Rayos X. Laboratorio Alameda 2131. De 3 a 5.

Prof. Dr. SOTO PARADA
Laboratorio clínico. Moneda 1035. De 3 a 6.

Dr. CRISTOBAL SAENZ
Estudios en Europa. Afecciones médico-quirúrgicas de abdómen. Especialmente estómago, sífilis. Rayos X. De 3 a 4. Agustinas 1389. Teléfono 3008.

CARLOS SEAMAN
Médico-cirujano. Consultas: 1.30 a 4. Trasladóse Delicias 225.

O. SCHWARSENBERG TH.
Médico cirujano. Enfermedades de niños. De 2 a 6. Santo Domingo N.o 1523.

Dr. SCROGGIE
Especialidad enfermedades de niños. Jefe de la clínica de niños. Universidad de Chile. Consultas: de 2 a 4 P. M., Claras 490.

Dr. MARCO A. SEPULVEDA
Laboratorio: Bandera 736. Teléfono 233. Exámenes completos sangre, orina, esputos, etc. Cultivos autovacunas. Abierto a toda hora.

Dr. HELLMUTH SIEVERS W.
Médico cirujano. Domicilio: Molina 672. San Antonio 275. De 2 a 3 1|2.

Dr. CLAUDIO SALAS R.
Compañía 1851. Teléfono 727. Ginecología. Cirugía. Sífilis. Consultas: de 1 a 3 P. M.

Dr. TORRES TORRES
Jefe Clínica, Prof. Korner. Enfermedades internas y cirugía. Catedral 1219. De 2 a 5.

Dr. VEGA MACHER
Exclusivamente pulmón. Nataniel 109. De 2 a 2.30. Lunes, Miércoles y Viernes.

Dr. G. F. VIDAL S.
Delicias 2696. Teléfono 245 Estación. Consultas: 5 a 6.

Dr. J. M. VERGARA KELLER
Regresó de Europa. Partos, ginecología. Agustinas 828. De 2 a 4. Teléfono 2855.

Dr. RAUL VENTURA JUNCA
Médico Hospital Salvador: Medicina interna. Corazón y sangre. 4.30 a 6. Monjitas 859. Teléfono 3828.

Dr. VILLAGRA
Estudios Europa. Unicamente pulmón. Rayos X 2-6. Dieciocho 437-A. Teléfono 131 (Parque).

Dr. JAIME VIDAL OLTRA
Ex-Director Sanatorio San José. Pulmón, corazón, tubo digestivo. Laboratorio, 4 a 5. Trasladóse Catedral 1433.

Prof. Dr. VARGAS SALCEDO
Exclusivamente cirugía. Trasladóse Compañía 2499. Teléfono 1060. Martes, Jueves, Sábado, 2 a 5.

Dr. VICUÑA HERBOSO
Jefe Clínica Servicio Prof. García Guerrero. Hospital San Vicente. Medicina interna. Especialmente enfermedades del corazón. Martes, Jueves, Sábados, 2.30 a 4.30. Almirante Barroso 270. Teléfono número 1053.

Dr. YAÑEZ G.
Estudios Europa piel, sífilis, venéreas. Trasladóse. Delicias 865. De 4 a 6. Casilla 618.

Dr. WAUGH ALDUNATE
Estudios Europa. Especialmente enfermedades internas. Venéreas. Sífilis. Reacción Wasserman. 3 a 4. Compañía 1853.

Dr. WEINSTEIN
Estudios Europa, enfermedades de la piel, sífilis y venéreas, radioterapia y luz ultra-violeta. — Agustinas 1357. De 2a 5.

Dr. WIREN
Oídos, nariz, garganta. Compañía 1606. De 2 a 3.

DENTISTAS

Dr. CERDA LOPEZ
Dentista, especialista coronas y puentes. Riquelme 47. Teléfono N.o 1642.

Dr. CLODOMIRO CONTRERAS
San Antonio 451. Teléfono 3692. Horas: 9 a 11, y 3 a 6.

JUAN FERRARI C. Y M. VALDIVIESO MORALES
Dentista: San Antonio 830.

Dr. A. DE LA FUENTE
Trasladóse: Catedral 1280. Larga práctica. Dr. Valenzuela Basterrica.

FORTUNATO ENCINA
Especialmente puentes, placas, coronas, extracciones. Ahumada 56.

MARCOS EMILFORK
Cirujano-Dentista. — Moneda 627.

Dr. GALLARDO GONZALEZ
Estudios en Filadelfia. Consultas diurnas y nocturnas. Echaurren 26. Regresó.

PEDRO MENDEZ
Estudios Estados Unidos, Europa. Honorarios moderados Regresó. — Huérfanos 782.

ALFREDO MUÑOZ LOBOS
Extracción sin dolor, Somnoformo, puentes, placas. Tratamientos rápidos. Compañía 1852.

WENCESLAO MUÑOZ L.
Dentista. Tratamientos rápidos. Extracciones sin dolor. San Diego 443.

ARMANDO MORA PINOCHET
Dentista. Trasladóse Santa Rosa 672.

LUIS PLAZA
Diez años Jefe Clínica Prof. zuela Basterrica. Extracciones ficiles. Serrano 42. Bajos, Delicias.

C. VALENCIA COU
Aydante Escuela Dental. nos indoloras. Teatinos 69.

DOCTOR ROGAT
ESPECIALISTA
PIORREA-ALVEOL
ENCIAS SUPURA
DIENTES MOVI
BOLSA COME

GERMAN UGARTE DON
Dentista. Trasladóse San 574.

ISAAC VAISMAN B.
Especialidad enfermedades extracciones difíciles. puentes. 2 a 5. Dieciocho 1

CLINICA DENTAL DE ZUELA BASTERRICA
Atendida por médico cirujano cuatro dentistas especialistas quelme 47. Teléfono 16

VETERINARIOS

SCHMIDT HERMAN
Enfermedades animales Llamados domicilio. San 457. Teléfono 3649. De 9 a 2 a 6.

ARQUITECTOS

RICARDO MOUAT
Arquitecto. Edificio Ariztía piso. Oficina 16.

OFICINA DE CONSTRUC
Económicas y de renta
E. LEOPOLDO NAVARRETE
Morandé 67. Teléfono 4 380.

EDUARDO TASSO
Construcciones, transforma reparaciones. Honorarios ciento. Huérfano 1253.

MATRONAS

PENSIONADO PARTICUL
J. Barrientos, Matrona. fermas, pensionistas. Atiend micilio. Baquedano 780.

MATRONA BRAZO
Recibe pensionistas. Atiende micilio. Inyecciones. Hérf

Mme. R. FRAGNAUD
Matrona francesa. Trasladó nida Matta 72, entre Vicuña kenna y Santa Elena.

SARA OSORIO DE GON
Matrona. Pensionado partic ra partos y curaciones Asistencia a domicilio. a García-Reyes 531.

PENSIONADO PARTICU
Mercedes Rojas, matrona, go 930. Recibo enfermas, nes internas. Consultas a

CLINICA PRIVADA DE TRICIA
Señora Reyes, matrona te. Establecimiento mode dido por dos cirujanos, Recibo enfermas de todas país. Partos; precios mód sultas gratis. Esmeralda

CASANDRA SAN MARTI
Matrona
Recibe pensionistas. Unid cana 199.

PENSIONADO DRA. VI
Recibe enfermas de provinc ses, días. Asistencia comp tos: 50 pesos. Turnos per San Diego 57.

ANA G. VARGAS BAR
Partos. Recibo pensionis Americana 627.

MATERNIDAD PARTIC
Recibo pensionistas. Part 50 pesos. Curaciones. gratis. San Diego 267.

CARMELA TORO G.
Partos. Asistencia toda ho bo enfermas. Matucana 6

MASAJISTAS

BLANCA ROA DOMIN
Masaje médico. Masaje de Inyecciones. Ejecuta clasif toda clase de tratamientos. tonio 281.

POMPAS FUNEBRES
"LA CONFIANZA"
Servicios completos a precios sin competencia.
62 — SAN ANTONIO — 62
(ENTRE MONEDA Y ALAMEDA)
Teléfono Inglés 689

Habiendo dejado de existir nuestro querido esposo y padre, don

Pedro Céspedes Alarcón

Rogamos a sus parientes y amigos se sirvan acompañar sus restos al Cementerio General el Lunes 28 del presente, a las 4 P. M. El cortejo partirá de su casa habitación, Libertad 1347.

LA FAMILIA.

Damos nuestros más expresivos agradecimientos a las personas que se dignaron acompañar al Cementerio Católico los restos de nuestro querido hijo y hermano, señor

Pedro Antonio Boasi Balverini

Viviana Valverini de Boasi, Emilio, César y Tomás Boasi B.

Ha dejado de existir nuestro querido padre y hermano

Francisco Latcham C.

Sus restos serán conducidos al Cementerio de Disidentes hoy Lunes a las 9.30 A. M., desde San Francisco 153.

LA FAMILIA

DEFUNCION

Habiendo dejado de existir nuestro querido hijito,

J. Tomasito González

Ruego a mis amigos acompañar sus restos al Cementerio General hoy a las 3 P. M., servicio que agradeceré eternamente. El cortejo partirá de su casa, Cinco de Abril 3763.—*José Tomás González y esposa.*

Habiendo fallecido mi esposa,

Regina Illanes Mery de Bravo

Sus restos serán conducidos al Cementerio General hoy a las 5 P. M. Av. San Luis 1352 (Independencia).

Luis Bravo y familia.

IN MEMORIAM

Mañana 29, primer aniversario de la muerte de mi inolvidable esposo,

Manuel Gutiérrez Rodríguez

Se dirá una misa a las 10 en el templo de San Francisco por el descanso de su alma.

María J. v. de Gutiérrez.

Ha fallecido en Barrancas la señora

Sinforosa Stuardo Riquelme v. de Castillo

Sus restos serán conducidos al Cementerio Católico hoy Lunes 28 a las 9 1|4 A. M., saliendo el cortejo de Matucana esq. Mapocho.

LA FAMILIA

Tintorería "La Selecta"

Tiñe en negro luto cualquier clase de ropa hecha.

TERNOS	$ 14.00
TRAJES SASTRE	12.00
BATAS	10.00

Teñidos garantidos entregables en el día.

OFICINA:
SAN ANTONIO N.o 102
Esq. MONEDA
TALLERES
LAS ROSAS N.o 2209

POMPAS FUNEBRES
Empresa Zenteno
ESTADO N.o 17
TELEFONO N.o 4275
DELICIAS N.o 2584
TELEFONO N.o 524
Abierto día y noche.
Atendidas por
Carlos Zenteno Loyola

DEFUNCION

Habiendo fallecido nuestro querido esposo y padre, don

Eduardo Massardo Muñoz

Rogamos a sus amigos y a los nuestros se sirvan acompañar sus restos al Cementerio General mañana Martes 29 a las 8 A. M., donde se oficiará una misa. El cortejo partirá de su casa, Gay 2566.

LA FAMILIA

IN MEMORIAM

Mañana 29, a las 9, se oficiará una misa en la Gratitud Nacional por el descanso del alma de la señora

Ernesta Valdata de Garimani

LA FAMILIA

Habiendo fallecido nuestra esposa, madre y cuñada, doña

María Rita Carrasco de Jiménez

Rogamos a nuestros amigos se sirvan acompañar sus restos, hoy Lunes 28 a las 4 P. M. El cortejo partirá de Bascuñán Guerrero N.o 1071, servicio que agradecerán eternamente.

Exequiel Jiménez y familia.

BARRACA Y FABRICA
"LA REPUBLICA"
DOMEYKO 2354, ENTRE AVENIDA ESPAÑA Y REPUBLICA.

Ofrecen:
ROBLE PARA CONSTRUCCIONES, todas dimensiones
FABRICACION DE PUERTAS, ventanas, zócalos y galerías.
MUEBLISTAS: LINGUE, RAULI y Laurel, muy seco.
LISTONES MACHIHEMBRADOS para piso y cielo.
TORNEOS, RECORTES, MOLDURAS.
DESPACHO A PROVINCIAS POR CARROS Y AL DETALLE.

Desvío Escobedo :: Teléfono 182, Parque
CARROS PROPIOS
Comunidad M. ESCOBEDO M.

Habiendo fallecido nuestra querida esposa, hija, hermana y nuera,

Ethel Hernández de Lopez

Sus restos serán conducidos al Cementerio General hoy a las 10 A. M. desde su casa habitación, Cueto 832.

LA FAMILIA

LUTOS

Encontrará usted el mejor surtido en plaza, en el

MANTO ELEGANTE

PASAJE MATTE 28
Especialidad en Tocas y Sombreros de Crepé y Georgette.
La casa no tiene sucursal.

TERNOS DE LUTO

confeccionamos en 24 horas, con telas inglesas buena clase, a $ 280.00.

Delicias 987, casi esq. de Ahumada

CARDONE Hnos. Ltd.

Mayo—3

LINGUE

Seco de 4 años, gran existencia en 4x10, 3x10, 2x10, 1x10. Barraca y Fábrica "LA REPUBLICA"

DOMEYKO 2354. — TELEFONO 182, PARQUE

30-A

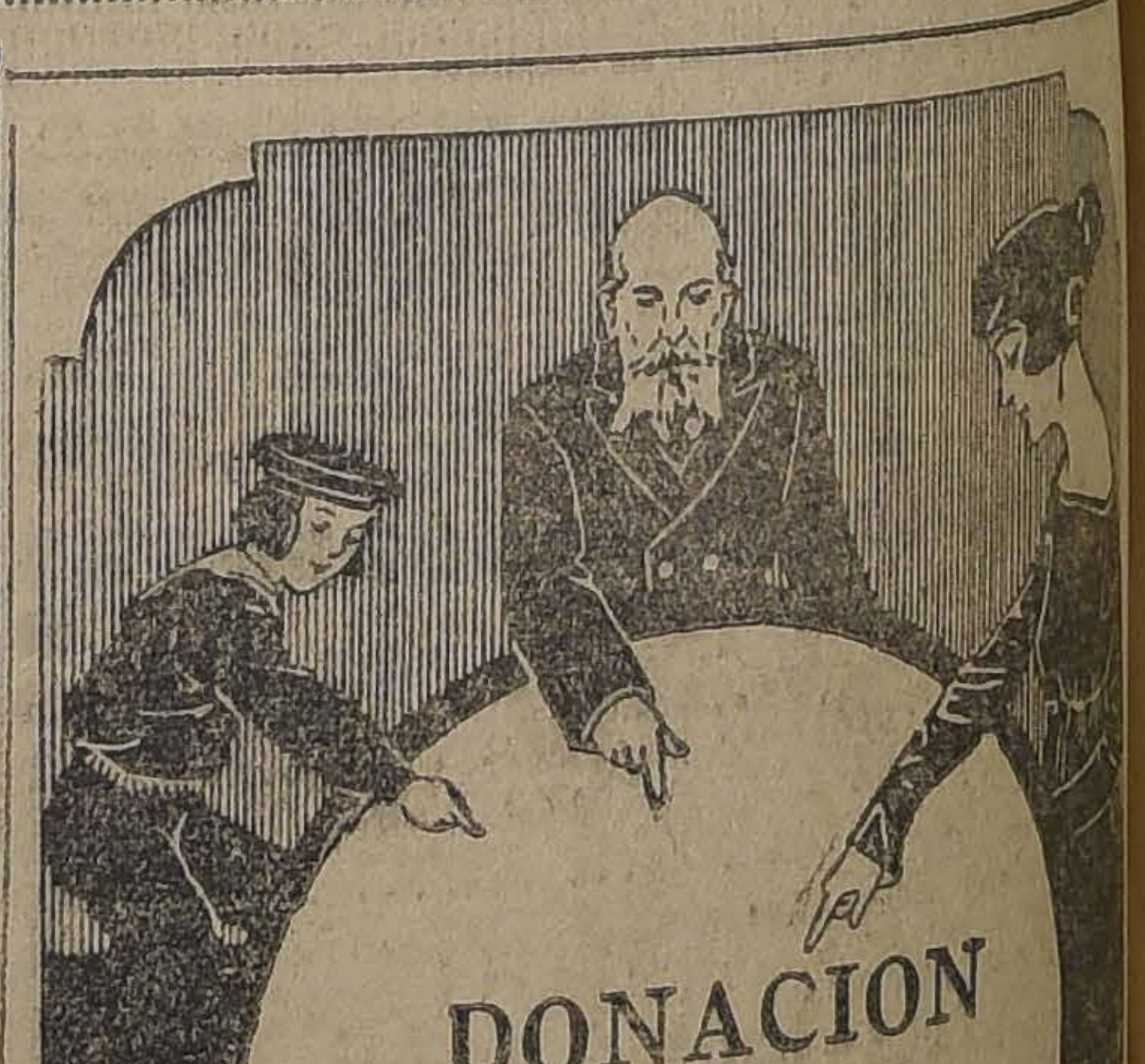

DONACION
PRO
HOSPITAL ESPAÑOL DE VALPARAISO

Premio mayor... $ 1.000.000
Un premio de...
Un premio de...
4 premios de...
7 premios de...
25 premios de...
100 premios de...
2 aproximaciones, c|u. de...
999 terminaciones, c|u. de... $ 300.00

RECIBO ENTERO. . . . . $ 300.00
DECIMO 30.00

Recibo de donaciones encontrará el público en todas las Casas de Cambio y Agentes autorizados para la recepción de donaciones.

LA NACION

Santiago, 28 de Abril de 1924

REFORMA DE LOS SERVICIOS DE JUSTICIA

Acaba de recibir la aprobación legislativa el proyecto formulado por el Ejecutivo en 1920, que reorganiza algunas Cortes de Justicia, incluso la Suprema, y provee a la creación de algunos juzgados.

Obedeció este proyecto a una necesidad que venía haciendo sentir sus efectos desde muy antiguo en la administración de justicia, con grave perjuicio para los litigantes y también para los procesados, y, por por otra parte, recargando la labor de los jueces en una forma abrumadora.

Esta situación, como lo ha observado la Comisión de Legislación y Justicia en su informe a la Cámara de Diputados, no sólo subsiste desde la época en que el proyecto fué enviado al Congreso, sino que se ha agravado como consecuencia del natural incremento que da gradualmente a la labor judicial. el desarrollo general de las actividades nacionales.

En la Corte Suprema especialmente se había creado una situación irregular e insostenible. La división forzada del Tribunal en dos Salas, mantenía una sin trabajo mientras la otra experimentaba un considerable recargo. La primera Sala conoce obligadamente de los recursos de forma que son pocos y de rápido despacho, y la segunda de los de fondo, que son muchos y requieren mayor tiempo y estudio.

El proyecto provee, en primer término, a aumentar el número de miembros de la Excma. Corte Suprema, y da una directiva general para su funcionamiento. Y aunque el texto de la ley no es bien claro y explícito para reglar detalladamente la forma en que la Corte funcionará, es sin embargo lo suficientemente amplio para que pueda ser aplicado en el sentido que mejor consulte el buen despacho de los asuntos sometidos a su conocimiento.

Al efecto, dice en su artículo primero, 2.o inciso y siguiente:

"Cuando el recargo de trabajo lo haga necesario, a juicio del Tribunal, la Corte Suprema podrá dividirse en dos salas, que no podrán funcionar con menos de cinco miembros la primera ni con menos de siete la segunda.

"En el caso de dividirse en dos salas, el conocimiento de los negocios que correspondan al Tribunal se dividirá entre ellas en la forma que determinan los artículos 6.o y 7.o".

Estos artículos son los de la ley 3,390, del año 1918, o sea la ley que reformó el Código de Procedimiento Civil.

Este es el texto legal. Lo que el criterio del Tribunal deberá decidir será si la división en dos salas se hará para conocer los negocios de forma y de fondo, o para conocer de una de ambas calidades solamente.

Nos parece que dentro del propósito de asegurar un mejor funcionamiento de la Corte, sería aconsejable que los recursos de casación en la forma fueran vistos en un día determinado por dos salas formadas por cinco y siete miembros, que se distribuirían el trabajo para despacharlo rápidamente; y que al ocuparse de los recursos de fondo funcionara constituída en sólo una sala.

No es difícil comprender que la trascendencia de este género de recursos impone un mayor estudio y la concurrencia del mayor número de criterios y opiniones. La resolución de un recurso de casación en el fondo importa una interpretación definitiva de la ley, y con ellos se sienta jurisprudencia, la que debe seguir luego de guía a todos los tribunales de la República.

La ley no indica las materias de que debe conocer cada Sala. Todo esto queda entregado, como la oportunidad de la división, al juicio del Tribunal. Y es visible el peligro que habría de sentencias con diversidad de doctrina jurídica en el caso que dos Salas conocieran de los recursos de fondo para velar por la recta interpretación de la ley.

En sus restantes artículos, el proyecto provee a la reforma de las Cortes de Apelaciones de Valparaíso, Talca y Valdivia, satisfaciendo así a las progresivas exigencias del desarrollo del movimiento judicial.

Asimismo crea un quinto juzgado del crimen en la capital, y un segundo en los departamentos de Temuco y Osorno y en el Territorio de Magallanes y un tercer juzgado de letras en Concepción.

El segundo juzgado de Temuco se creó durante la sustanciación del proyecto y es sensible que no fuera reemplazado por uno en Valdivia, que es la única ciudad asiento de Corte que cuenta con un solo juez y un número de causas superiores a las fuerzas de un magistrado por laborioso que se le suponga.

En una sola ley se resuelve así una situación que desde muchos años a esta parte venía siendo fuente de serias irregularidades en el funcionamiento de los servicios judiciales, debido a que la imposibilidad práctica de los magistrados a atender la montañosa labor que se acumula en los estrados se traducía en muchos casos a demoras [illegible] se convertían en gratuitos perjuicios para los litigantes y para los procesados.

LABORATORIO CLINICO
— DEL —
Dr. Leonidas Corona T.
Delicias 868 — Teléfono 2483
Reacción Wassermann. Sección Química, Sección de Bacteriología.
Tratamiento de la bronquitis crónica.
AUTOVACUNAS

LA HIGIENE MENTAL DEL NIÑO

por el Dr. VICTOR GROSSI G.

Estamos asistiendo a un hermoso despertar de las conciencias, en nuestro colonial sistema de Beneficencia Pública, que presagia sabias y beneficiosas reformas. En el Congreso de Cirujía se ha hablado con calor y entusiasmo de la próxima creación del Ministerio de Salud Pública, y "La Nación" ha recogido la colaboración entusiasta de distinguidos facultativos que, animados por el grito de alerta dado en la Junta de Beneficencia de Santiago, por el señor Eliodoro Yáñez, que con clarividencia superior ha gritado a nuestros filántropos, a nuestros legisladores, el "Anibal ad Portas" de la vieja Roma.

La vergonzosa mortalidad infantil ha sido la piedra angular que ha hecho despertar nuestra habitual apatía en materia de higiene. Hemos visto por largos años, con desaliento profundo, a nuestros organismos directivos de la beneficencia pública, ocupados con diligente y solícito cuidado en velar por la repartición de las donaciones que algún corazón magnánimo quiso entregar en bien de los que sufren; pero dentro de un marco rutinario, estos mismos organismos han olvidado que existen otras cuestiones trascendentales, como el bienestar de los niños, la vivienda del obrero, la provisión de la leche, la prohibición del alcohol, que tienen hoy día una importancia capital en todos los países civilizados.

La tuberculosis, la sífilis y el alcolismo requieren en nuestro país una concentración de voluntades y la cooperación de un pueblo instruído, de un Gobierno capaz y de médicos preparados para luchar contra estos enemigos raciales que, lenta y fatalmente, van minando nuestra raza.

Y al lado de estos problemas de orden más social que médico, vamos teniendo otros problemas de índole moral aún más graves, que descuidamos en forma lamentable. Sabemos que el 30 por ciento de los niños que nacen mueren por ignorancia o imprudencia de los padres; pero no hemos hecho estadísticas que nos digan cuántas vidas se tuercen por falta de dirección espiritual.

En Chile nacen todos los años 55,000 niños de uniones ilegítimas, lo que representa el 40 por ciento de su natalidad, y las condenas por ebriedad, la falta de ahorro, la incapacidad del padre y la madre, de la viuda, hacen que el problema de la criminalidad infantil [illegible] en forma aterradora.

No damos la debida importancia a las horas libres del niño, las que pasa fuera de la escuela, en la calle, la gran Universidad de nuestros niños donde les asedia la vagancia, los vicios y las tentaciones.

El niño es el padre del hombre.

Cada día pierde más terreno la teoría de la herencia para dar paso a alentar los frutos de la educación.

El niño, desde temprano, puede guiársele por la senda de la bondad, la obediencia y disciplina, y una buena política de higiene mental de la infancia que considere la vida del abandonado, de aquél cuyos padres son malos o incapaces, significa un gran paso hacia el perfeccionamiento de nuestra democracia.

Bendita sea la mano que ha de traernos tantas y tan buenas reformas que han de llenar los grandes vacíos que presenta nuestro defectuoso sistema de organización social. La difusión de plazas de juegos en Santiago, la creación de escuelas industriales son complementos esenciales de la grandeza de una nación por la cual es de desear estas nobles iniciativas de la capital, encuentren los imitadores que se merecen en toda la República, y venga en esta hora de renovación la ley que dé tribunales especiales para juzgar las expansiones de los niños, cruelmente consideradas hoy como delitos, y cree los Reformatorios modernos, que han de completar la labor de aquéllos.

Dr. V. G. G.

ESTUDIOS LITERARIOS

por PEDRO DE ESPINOZA

BAJO EL PUNTO DE VISTA

¿Quién no ha oído alguna vez el modismo **bajo el punto de vista?** De mí sé decir que tengo los oídos rotos de tanto oirlo. Quien exclama: El biógrafo, mirado **bajo el punto de vista** moral, acarrea muchos daños. Quién habla con énfasis: "La cuestión social en nuestro país, estudiada **bajo el punto de vista** político, no encierra dificultades invencibles". Muchos estudiantes se han acostumbrado a decir que "tal asignatura, **bajo tal punto de vista,** es fácil".

El modismo **bajo el punto de vista** no es español, ni fué inventado por ningún Cervantes, sino por los forjadores de la galiparla, quiero decir, de la confusión.

Bajo indica inferioridad, y el nombre a que se junta superioridad o eminencia. Ejemplifiquemos: "A mi enemigo le tengo **bajo mis plantas.** Jesucristo padeció **bajo el poder** de Poncio Pilatos. Fulano duerme **bajo techado.**"

En estos ejemplos, los nombres apelativos **planta, poder, techado,** encierran la idea de superioridad, al paso que la preposición **bajo** va denotando la inferioridad de las cosas, sobre las cuales ejercitan su influencia la **planta,** el **poder** y el **techado.**

Los autores clásicos nunca dieron sentido metafórico a esta preposición. En su lugar usaban **debajo de;** pero ni por asomos se les ocurrió decir "mirar una cosa **bajo el punto de vista tal".**

Cuando los modernos miran una cosa **bajo tal punto de vista,** el sustantivo **punto** desempeña en la conversación un papel a todas luces impropio y desairado, pues no significa lo que ellos pretenden.

Punto de vista, en sentido propio, será "el blanco a donde dirigen los ojos su mirada", y en sentido figurado "el modo de considerar las cosas".

Supongamos que los galicistas tomasen el modismo **bajo el punto de vista** en sentido literal. Entonces si se les ocurriera contemplar las bellezas de un rico y suntuoso palacio, habrían de hacerlo llevando la mirada **a un punto determinado** del edificio, que sería **su punto de vista, bajo el cual** (según ellos), por arte de encantamiento meterían la inmensa mole.

¿A quién se le entendería lo estrafalario de este raciocinio? Yo, que esto escribo, casi no acierto a poner por escrito el sentido tenebroso del **punto de vista** galicano.

Ahora bien, si del sentido literal pasamos al metafórico, lo definiremos diciendo que "es la manera de ver las cosas" De nuevo pregunto yo: ¿el punto de vista es algo que denote superioridad o eminencia? ¿Adorna a las cosas, o vive más bien en la inteligencia del curioso investigador?

Una cosa, una cuestión, un asunto pueden ser mirados **a diferentes visos, de varias maneras, por diversos aspectos,** que ofrecen a nuestra consideración. Pero a nadie se le antoja ponerlos **debajo de ningún punto de vista;** porque ese punto de suyo, **no significa cosa de eminencia,** y además debe hallarse en la cosa misma, que examinamos. En tal caso, la palabra **punto,** usada de los gabachines, cedería el puesto a otras más castizas y propias, como son: **aspecto, cara, viso, luces, maneras,** según las cuales se nos representan los objetos.

Confirman nuestro parecer los buenos escritores del Siglo de Oro: **IBARRA:** "Mirar el negocio "a **todas estas luces". Guerra del Palat. 1. 4.—VALVERDE:** "A esta luz veréis claro que". **V. de C. l. 3. c. 15—MELO:** "Las materias de estado, vistas **a diferentes luces y en diversos aspectos,** unas veces parecen justas y otras injustas" **Guerra de Catal. l. 2.—ANDRADE:** "Mirarlo después **a otras luces". V. de S. I. de Mata, 11.—ESQUERRA:** "La grandeza de este dolor de la Virgen se ha de mirar **por el viso** de la causa, que fué la mayor que hubo." **Pasos de la V., paso 15, c. 3. —LAINEZ: "Ver a toda luz** la causa." **Ninive C. C. XXVI, 538.**

Por los textos alegados, bien claro queda ser las cosas, las que se ven adornadas de **luces, aspectos, visos y maneras,** y que el observador no hace sino penetrar en su conocimiento mediante el estudio de sus relevantes notas. En fin, es una enorme confusión la que introducen en el romance común los galicistas de mi cuento. por no usar los elegantes modos de decir que nos legaron nuestros antepasados.

Dígase así: "Esta cuestión, estudiada **según sus diferentes aspectos,** se resuelve así o asao." "La polémica sobre Tacna y Arica, considerada **por todos sus visos,** pondrá en aprietos al árbitro norteamericano." "El biógrafo, mirado **a la luz de la moral,** produce hartos daños en las almas de la florida juventud."

P. de E.

LA COMPAÑIA VILCHES

por HERNAN DIAZ ARRIETA

Lamenté que Vilches tuviera teatro vacío en "El marido ideal" de Oscar Wilde, porque la pieza me pareció admirable y la representación también. Lo dije sin ánimo dogmático; carezco de toda competencia teatral; tal vez haya pocas personas más ignorantes que yo en esta materia. Era una impresión personal, nada más.

Alguien que parece saber mucho, replica que el público hace bien en no asistir, porque la compañía es mediocre, porque la gente se está cansando del drama, porque las localidades son caras y Oscar Wilde es un autor de segundo o tercer orden. Agrega que "La Danza de las Libélulas" se ha representado 300 veces en Santiago; lo cual prueba que está de acuerdo con la tendencia moderna del arte.

Tiene mucha razón. Todo el mundo tiene razón desde su punto de vista.

Pero insisto en mi lamentación. Vilches y la señora López de Heredia me gustaron mucho. ¡Lástima que a espectadores más refinados les parezcan inferiores! Lo siento por ellos, porque no tienen un placer que yo he tenido, al admirar a esos con sencillez de corazón. Oscar Wilde me parece un genio. ¿Su vida privada? No me interesa. Tampoco el retrato de Dorian Grey, su única obra desagradable. En cambio ¡qué maravilla es Salomé! No encuentro en todo el mundo prosa igual, más alta, más noble, más viril en el mejor sentido de la palabra, en el sentido de la belleza y del espíritu. "El marido ideal" le iguala como ingenio y sólo querría una chispita de esa hoguera para nuestros escritores. Creo que hay algunos que comparten mi opinión.

Cuanto al gusto moderno, si más se aviene con "La Danza de las Libélulas" que con la poesía de Wilde, verdaderamente no me puedo alegrar. Iría más desviado aún que el autor del "De Profundis", iría hacia la imbecilidad perfecta, a donde Wilde no llegó nunca por el camino de la extravagancia. Pero ¿es tan cierto? **"El marido ideal" se representó en Buenos Aires treinta noches seguidas con teatro lleno.** Y se me figura que en Buenos Aires no tendrán el gusto antiguo.

Lo que acepto de lleno, sin discusión, es el reproche por el alto precio de las localidades: creo que espectáculos semejantes, tan finos, tan exquisitos, deberían estar al alcance de todo el mundo.

H. D. A.

ORDEN NUEVA EXCLUSIVA
Magnífica Casa en Ejército
Terminada en 1922 a todo costo
SIENDO UNA DE LAS MEJORES DE LA CALLE
CON GRAN CASA DE ARRIENDO EN ALTOS
Hermosos salones, entrada lateral para automóviles, garages, grandes halls, terrazas, jardín, 6 dormitorios, numerosas toilettes, gran comedor, escritorio, toda clase de dependencias, parquets, vitraux, artesonados de mucho gusto. Muy asoleada y alumbrada. La casa en altos tiene más o menos la misma distribución y puede arrendarse en $ 18,000 anuales.
VENDEMOS EN $ 480,000
Oportunidad única para persona de fortuna
Que guste viver bien. Fácil pago
Esta casa ha sido construída especialmente por su propio dueño y reune todas las condiciones de comodidad y lujo de las residencias más modernas.
ALEJANDRO GREENE CRUZAT
Sección Propiedades Urbanas
Oscar Greene Valverde & Jorge Guzmán Palacios
TEATINOS 86.— CASILLA 3722

GRAN REALIZACION
DE TODAS LAS EXISTENCIAS DE PIELES Y MEDIAS DE LA
CASA MANON
Por ausentarme del país vendo las instalaciones y transfiero el contrato.
1033 — SANTO — DOMINGO — 1033

Panimávida
Cuidado con las falsificaciones

Toda clase de
CHACRAS
EN SANTIAGO
Ofrece:
Alfredo Tagle Rodríguez
Catedral 1137.—Cas. 3132

UVA CUYANA
Vende la Chacra "Anita"
El Blanqueado, camino San Pablo; precios módicos.

Ingeniero
civil y de minas extranjero, varios años en Chile, ofrécese para: Mensuras de tierra y de minas, nivelaciones, estudios de: irrigación, embalses de agua y fuerza hidro eléctrica.
CASILLA 1033, SANTIAGO
A—28

VENDO
40 BUEYES
garantidos de trabajo.
Diríjase:
C. M.
Melipilla — Casilla N.o 106
A-28

QUINCE MINUTOS DE RADIOTELEFONIA

LOS CIRCUITOS DE RECEPCION

XXVI

(DERECHOS EXCLUSIVOS PARA LA PUBLICACION EN CHILE, ADQUIRIDOS POR "LA NACION")

1) Bobina de alambre con contacto corredizo o ajustable; 2) Bobina de alambre con contactos para un interruptor o selector; 3) Un variómetro. Dos bobinas de alambre conectadas entre sí y distribuídas de manera que su posición relativa pueda ser variada; 4) Un transformador (receptor). Dos bobinas de alambre, no conectadas eléctricamente, pero dispuestas de modo tal que pueden ser acercadas o distanciadas una de la otra. (De acuerdo con la flecha); 5) Un condensador. (Dos o más placas metálicas con un dieléctrico (aislación entre ambas y con una pequeña capacidad. 5.a) Un condensador variable; 6) Condensadores conectados en serie; 7) Condensadores conectados en cantidad; 8) Pilas conectadas en serie más (-|-) indica el terminal positivo y menos (—) el terminal negativo; 9) Una resistencia variable; 10) Un detector Una sustancia mineral o compuesto cristalino provisto de un punto de contacto ajustable. 11) Teléfonos receptores de cabeza. En radiotelefonía se emplean generalmente los de 2.000 ohmios; 12) El audión o amplificador completo que comprende: el filamento, grilla y placa. En la construcción de éste la grilla se

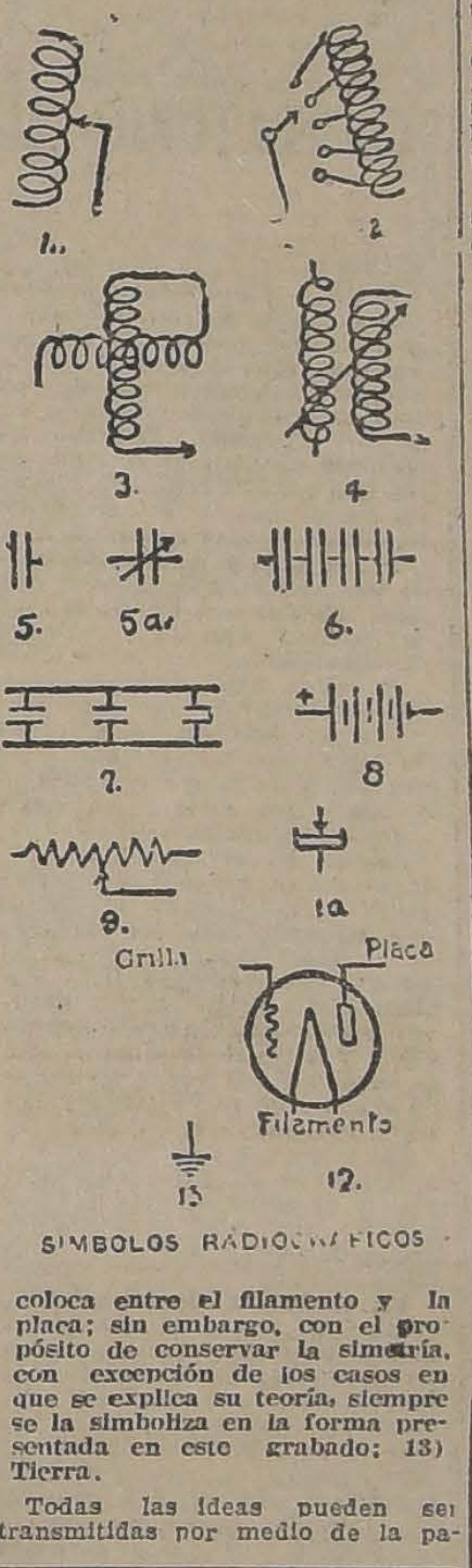

SIMBOLOS RADIOGRAFICOS

coloca entre el filamento y la placa; sin embargo, con el propósito de conservar la simetría, con excepción de los casos en que se explica su teoría, siempre se la simboliza en la forma presentada en este grabado; 13) Tierra.

Todas las ideas pueden ser transmitidas por medio de la palabra hablada o escrita, pero como hay tantos idiomas, es conveniente establecer en ciertos casos una combinación de símbolos que se emplean especialmente en los dibujos para expresar las ideas en forma tal que cualquiera que sea el idioma que hable la persona que los ha empleado puede entenderlos sin dificultad. Por medio de los dibujos y diagramas, los artistas, dibujantes y técnicos pueden describir: escenas, edificios, maquinarias, como también las conexiones entre los aparatos eléctricos en forma más clara e inteligible que por medio de la palabra únicamente.

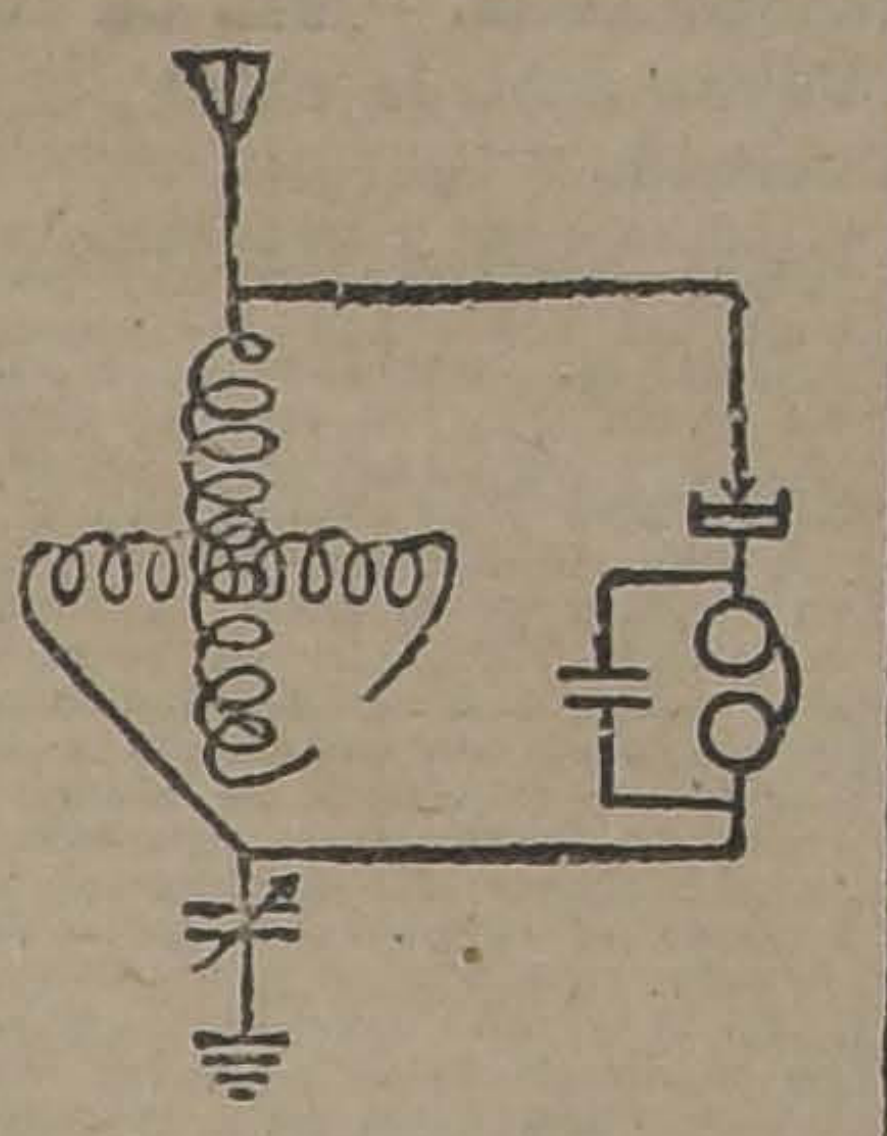

BOBINA SINTONIZADORA SIMPLE

En radiotelegrafía hay una cierta cantidad de símbolos que son de uso convencional para indicar o definir las diversas partes que constituyen un circuito o aparato. Por medio de estos símbolos los aparatos pueden ser representados en el papel y, uniéndolos en forma adecuada por medio de líneas, que representan los circuitos, se puede describir gráficamente una instalación en forma que puede ser interpretada sin necesidad de apelar a un idioma determinado.

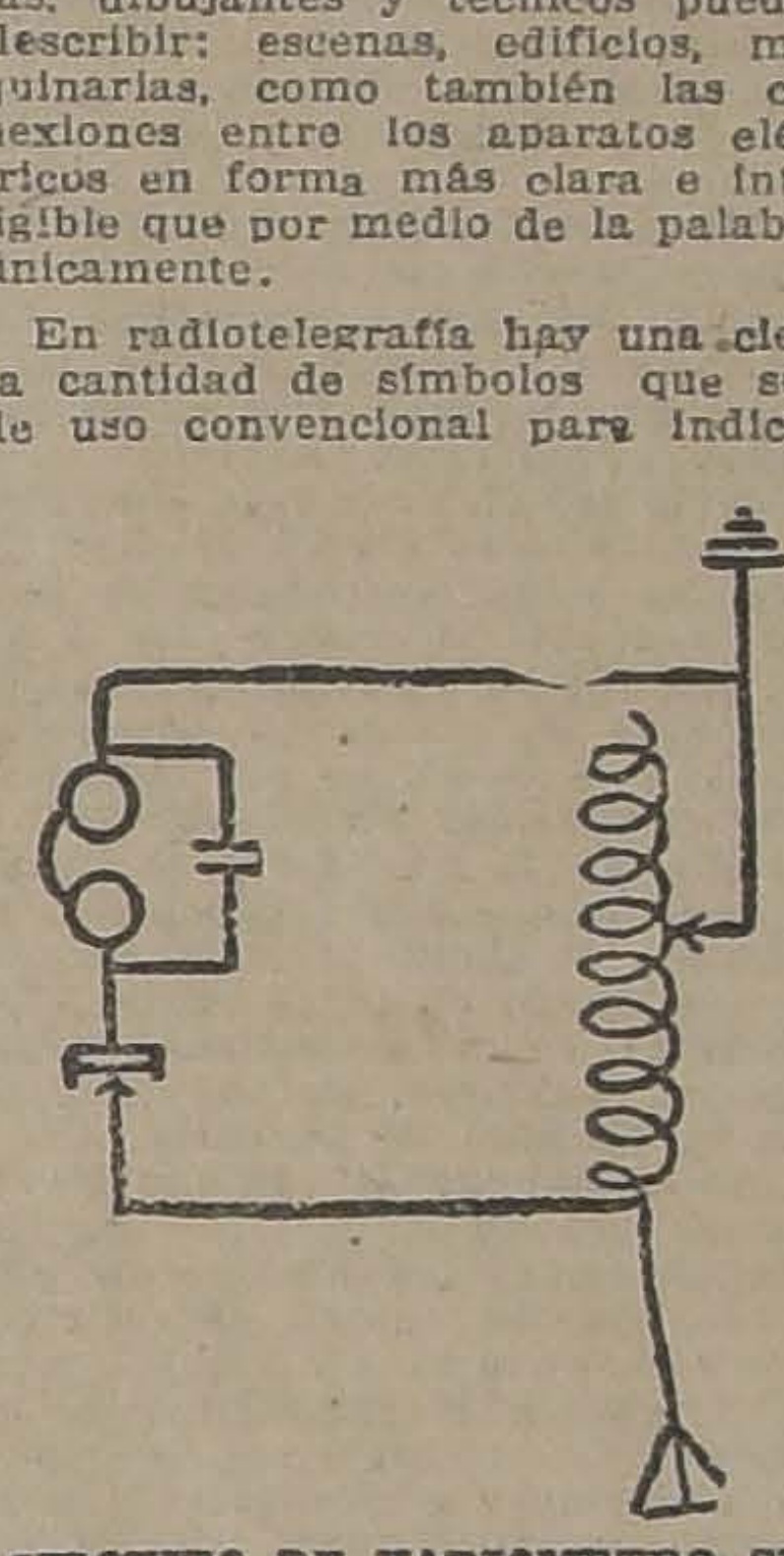

CIRCUITO DE VARIOMETRO SIMPLE

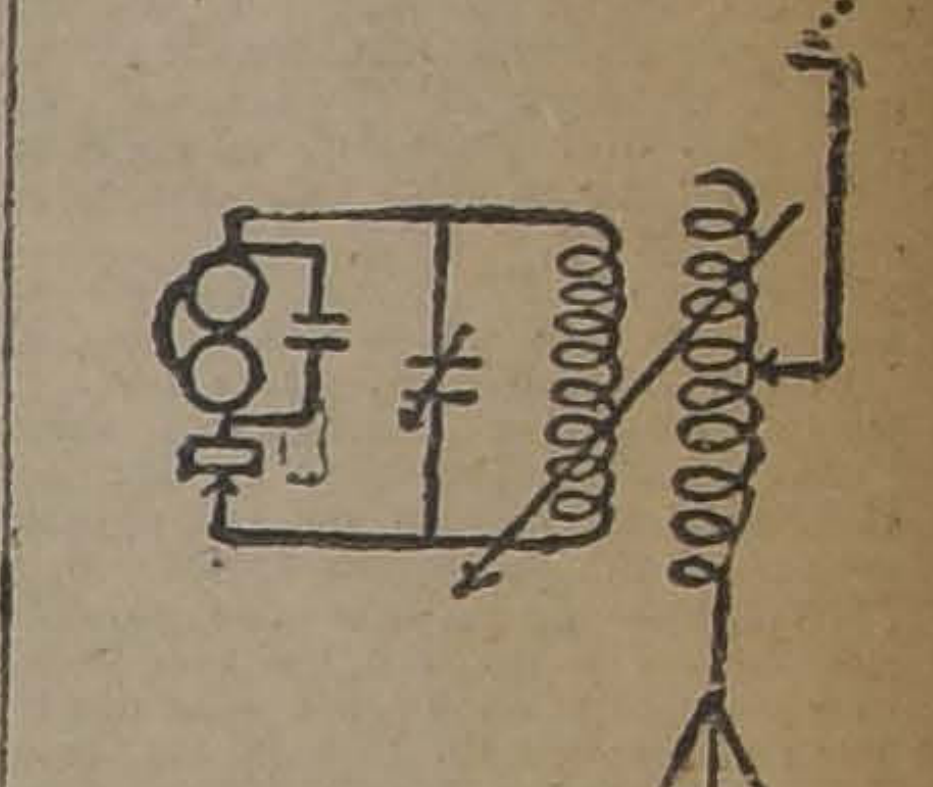

CIRCUITO CON ACOPLAMIENTO DE INDUCCION

En el diagrama adjunto damos los símbolos principales y más generalmente empleados como así mismo su interpretación en la leyenda respectiva.

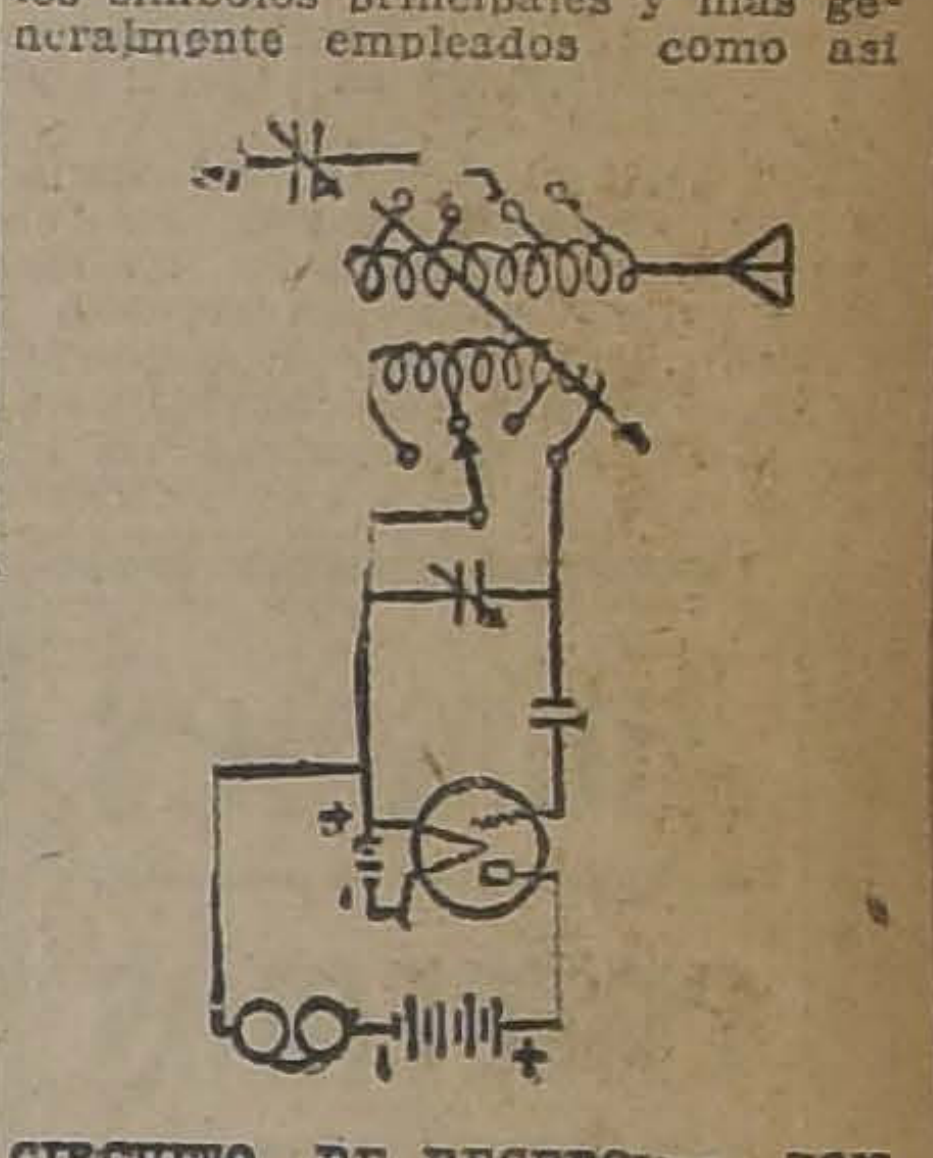

CIRCUITO DE RECEPCION CON AUDION O VALVULA DETECTORA SIMPLE

Del estudio del cuadro de símbolos que procede, se ve claramente que los circuitos radiotelefónicos y radiotelegráficos pueden ser expresados en forma que su interpretación resulte bien fácil para cualquier aficionado. Para ilustrar el empleo de estos símbolos

DE P. LY N

Todavía la prórroga de la Asociación de Salitreros

Parece que entre esos señores se hubiera adoptado el régimen parlamentario, a juzgar por lo que demoran en no entenderse.

Felizmente, el Gobierno ha dado muestras de que tal régimen nada le importa.

En el caso de la prórroga que están trabajando los salitreros, el Gobierno es el único que tiene la sartén por el mango, y aunque los golpes con este aparato no duelen mucho, siempre tiznan: lo que no deben olvidar ciertos rebeldes aficionados a pescar a río revuelto.

Puede suceder que un salitrero (siempre de pocos quilates) no quiera entrar en la **Asociación** porque la prórroga de ésta coincida con la subasta fiscal de terrenos calichosos, y en los que se interese no para trabajarlos ni para reservarlos para cuando escasee el caliche en los que posee y explota, sino para especular vendiéndolos a quien los necesite, o cobrarle un sobre-precio por retirarse del remate. Aquí el Gobierno es cuando puede con mayor eficacia manejar el aparato mencionado arriba, y no admitir en la subasta a los que no necesiten esos terrenos, salvo que el aparentemente interesado pertenezca a la Asociación, o que los terrenos por subastar sean contiguos a los suyos o que, distantes de ellos, sean suficientes para fundar una oficina y los destine a este objeto.

No debe permitir el Fisco que un salitrero no asociado remate caliches no cercanos o continuos a los suyos, sino a los de otros en actual producción, y sólo con la mira de estorbarlos y sacarles un buen sobre-precio. El Fisco forma parte en la Asociación, y por propio interés debe propender a que no suba el coste de producción mediante jugarretas tendientes a aumentar el precio de los terrenos sobre el en que él los subasta.

Y no debe olvidar el Gobierno que el no asociado que le remata un terreno, las más de las veces, lo hace para negociarlo por su cuenta y riesgo y a precio muy subido; y que sabe muy bien que, siendo asociado, ese terreno tendría que entrar en la Asociación, y que, por tanto, no podría negociarlo sin su anuencia.

Respecto de los salitreros yanquis, curioso es lo que pasa. En su gran país, se legisla en todo y para todos.

Aquellos señores, en virtud de la ley Sherman, no quieren convenir con los demás productores en vender por una sola mano y a ciertos precios su nitrato, y en virtud de la ley Webb, pueden impedir que éntren a su territorio artículos capaces de competir con los de ellos. En el primer caso, una ley rechaza todo lo que quieran marcar con la palabra **trust,** y en el segundo, otra ley hace los **trust;** y yo tengo noticias que el representante **Cobweb,** en breve propondrá otra ley que podrán romper los grandes y en que caerán los pequeños.

P. LYON.

Valparaíso, Abril 25 de 1924.

OFREZCO EN ARRIENDO
LOS PROPIETARIOS NO PAGAN COMISION
SAN PABLO, PASADO MATUCANA. — Casa-quinta. — Consta de salón, comedor, escritorio, 7 dormitorios, pieza de toilette, despensa, repostero, cocina, gallinero y un galpón. Además tiene un huerto de extensión de una cuadra con árboles frutales. **Canon: $ 450.**
CUMMING.— Dos casas altos y bajos.— Se componen de salón, comedor, escritorio, hall, 5 a 6 dormitorios, pieza de toilette, cocina y dependencias. **Canon: $ 400 y 350.**
ALMAGRO.— Casa de altos recién construída. — Consta de salón, comedor, 3 dormitorios, pieza de toilette, cocina y dependencias. **Canon: $ 350.**
SOTOMAYOR, PROXIMA A MONEDA.— Casa en altos. —Consta de 13 piezas, pieza de toilette, galería, cocina, despensa, dependencias. **Canon: $ 350.**
CARLOS OSSANDON B.
168.— BANDERA.— 163
Horas de oficina: de 9 A. M., a 12 M., y de 2 a 5 P. M.

¡¡GRAN OCASION!!
SOBRETODOS en casimir de lana varios modelos, confección extra. . . . $ 120.—
IDEM en casimir pluma, especial para el frío, cuello doble, forros tornasol seda. . . . $ 170.—
TERNOS para caballeros, confección esmerada, casimires ingleses, modelos última moda, desde. . . $ 150.—
TERNITOS para niños, en casimir inglés, modelos especiales, tallas 3, 4, 5, 6, 7, 8, 10, 12 y 14, desde. . $ 80.—
SOMBREROS última novedad, de todas clases, desde. . . . $ 5.—
CAMISAS de todas clases, dibujos gran moda, desde. . $ 7.20
Artículos de punto, corbatas, suspensores, pañuelos y toda clase de artículos para caballeros a precios sumamente reducidos encontrará en
THE NEW ENGLAND
DELICIAS 2933 (frente al Portal Edwards) DELICIAS 2933
Es la Casa que vende más barato en Chile

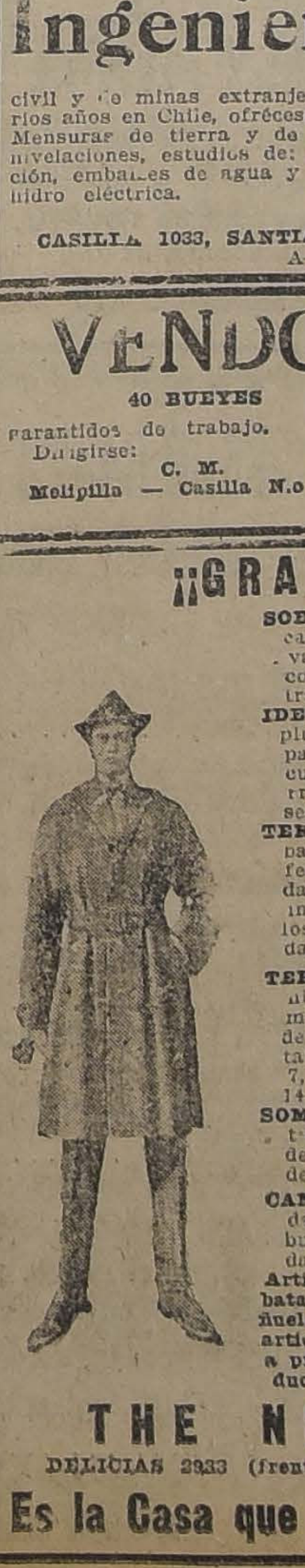

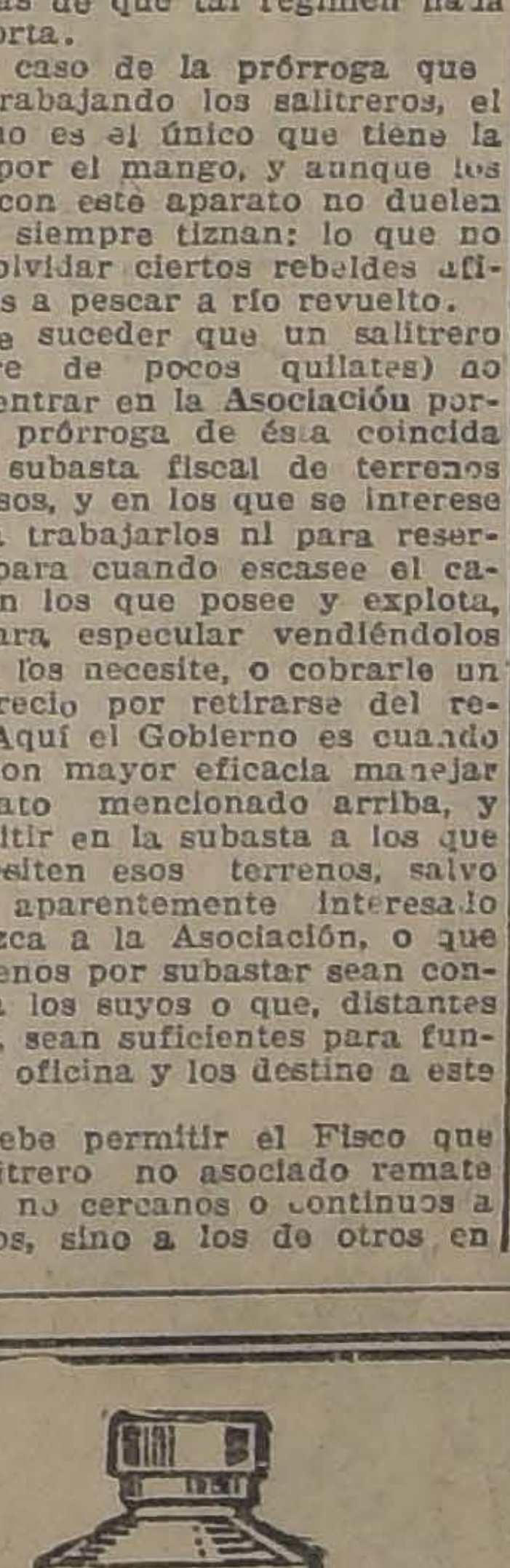

Dr. R. B. Waite's
TRADE MARK (Registered)
ANTI-PY-O DENTAL CREAM
23.650 Saponis
24.500 Glycerinum
20.000 Cologne Spirits
2.000 Flavor
.300 Benzosulphinidum
.200 Thymolis
.500 Potassii Chloras
28.850 Calcii Carb
100.000%

LO QUE DICE UNA AUTORIDAD MEDICA DENTAL DE LONDRES
"Las cremas dentales que no exhiben al público la fórmula terapéutica en que se basan sus componentes, no ofrecen garantía alguna, y los médicos dentistas que las prescriben no saben lo que recomiendan y menos pueden asegurar sus resultados, porque desconocen las propiedades exactas de los cuerpos que entran en su composición.— DR. PREYET, médico dentista de Londres".
La crema dental WAITE'S ANTI-PY-O sí pueden recomendarla todos los dentistas y médicos, porque en cada chisguete, podrá encontrar el consumidor la fórmula científica a que se refiere el Dr. Preyet.
Pídanse muestras
Fabricantes:
THE ANTIDOLOR MFG. Co.
Springville, N. Y.
U. S. A.
NOTA.— Se atienden pedidos por cualquiera cantidad de tubos y se envía abundante material de propaganda.
SE NECESITAN AGENTES ACTIVOS EN CADA CIUDAD DE CHILE

AGRICULTURA

ESTADO DE LA AGRICULTURA

por ROG

Escasas variaciones en la quincena. — Fin de las cosechas. — Preparativos para la estación invernal.

Durante la última quincena las condiciones agrícolas del país han variado poco.

Las cosechas de cereales están concluídas y los perjuicios que indicamos como producidos en las cosechas no han aumentado.

Las chacras se concluyen de cosechar, lo mismo que la cosecha de trébol de semilla que está para concluirse.

En la región norte aún no se principian los barbechos que se sembrarán este año. Los papales de invierno se desarrollan bien, salvo pequeños ataques de algunos insectos. El estado de las plantaciones frutales es satisfactorio y la cosecsa de frutas fué buena. Lo ganados no sufren epidemias que ataquen en forma alarmante, pues el carbunclo que ha aparecido en algunas localidades, se ha prevenido con la vacunación. La sarna no ha tomado gran desarrollo. Se observa escacez de forraje en la mayor parte de los fundos que son de secano, y la importancia que tiene el atriplex o pasto salobre.

En la región central el tiempo se ha manifestado en general bueno.

Los barbechos se están cruzando y desparramando cal y abonos fosfatados. Se principia la siembra de trigo de secano en la costa y en los terrenos regados se siembra avena y cebada para forraje verde de invierno. Se terminan las cosechas de chacras con resultado bueno en general; los fréjoles han dado buen rendimiento, hay poco maíz, las papas han dado buena cosecha. Se concluyó la cosecha de frutas y las vendimias están atrasadas. Se concluyó la cosecha de forrajes y se observa una disminución importante, sobre todo en la zona de la costa en donde el ganado sufre por su escacez. Hay algo de carbunclo y de hemoglobinuria en el ganado y en Colchagua y Curicó se observan casos de fiebre aftosa con caracteres benignos. En Aconcagua se cosecha el cáñamo con buen resultado.

En la región Centro-Sur el tiempo se manifiesta bueno y los barbechos están listos para la siembra. Se desparrama abono fosfatado y se ha principiado la siembra en la zona de la costa. Se terminó la cosecha de chacras y el resultado en los fréjoles no ha sido muy bueno. La cosecha de frutas se terminó y no fué muy buena. Se está en pleno período de vendimias pero la cosecha promete ser menos que regular. En los ganados se observa la fiebre aftosa que ataca con fuerza a las vacas especialmente, lo que contribuye a que no hayan animales gordos. El carbunclo también ha tomado algún desarrollo. El estado de los pastos es deficiente, pues se han concluído.

En la región Sur han caído varios aguaceros de mediana importancia. Se siguen cruzando los barbechos y desparramando cal y también abonos fosfatados en cantidad importante. Se están cosechando las chacras y en las papas el resultado se estima regular; los fréjoles y demás plantas se helaron antes de la cosecha así es que su resultado será mediocre. Se cosechan las manzanas pero su resultado es mediocre por las pérdidas producidas en el verano. El estado de la ganadería es bueno, apesar de que hay fiebre aftosa en Malleco y Cautín; casos aislados de carbunclo en todas partes. Los forrajes están escaseando y son apenas regulares. Se ha principiado la siembra de cereales.

En resumen; el estado de la agricultura en el país es más que regular, pues las pérdidas o perjuicios que se anotan abarcan extensiones reducidas y afectan principalmente a la ganadería. Se ha iniciado la siembra en todo el país en condiciones climatéricas convenientes, lo que augura que la extensión sembrada puede ser de mayor importancia que en el presente año.

R.

Animales enfermos

En el Consultorio Clínico del Veterinario de "La Nación", Dr. L. Schmidt Herman, se atienden consultas y llamados a domicilio para la atención médica de animales enfermos.

Horas 9 a 12 M., y 2 a 7 P. M.
SAN ANTONIO N.o 457

Teléfono 3649

LA TUBERCULOSIS EN LOS PERROS Y GATOS

por el doctor L. SCHMIDT HERMAN,
Médico Veterinario

La Tuberculosis (tisis) en estos animales es mucho más frecuente de lo que se cree. Ella es determinada por la penetración en el organismo de los bacilos de Koch. En la mayoría de los casos la Tuberculosis se desarrolla en estos animales por infección de las personas tuberculosas, ya sea por contacto directo con los enfermos o indirectamente por sus exudados, tomando las materias infectas del terreno (infección de los polos y penetración a la vía digestiva por el hábito de lamerse).

Después de un período de latencia, que dura algunos meses la tuberculosis se acusa por algunos síntomas, que permiten suponerla: ha, falta de apetito, o se hace caprichoso, enflaquecimiento, accesos febriles pasajeros, algunas veces vómitos y diarrea, más tarde sobreviene la tos, respiración acelerada, cansancio.

En la mayor parte de sujetos atacados de lesiones pulmonares, se observa en ciertos momentos un exudado nasal mucupurulento, que contiene en abundancia los bacilos.

En ciertos animales se observan fístulas y úlceras cutáneas rebeldes a la cicatrización.

Los pequeños afectos de tuberculosis, son un serio peligro para las personas, pues la mayoría de las veces no se da en los hogares importancia a las enfermedades de estos animales y se cree que el medicinarlos y hacerlos examinar por Veterinarios, es una extravagancia.

Eso es un grave error; en mi práctica profesional he diagnosticado numerosos casos de tuberculosis pulmonar en perros y gatos, que los regalones dormían en las camas de las personas y se les suministraba los alimentos en los utensilios de la familia.

Estoy seguro de que los médicos mismos no prestan muchas veces su atención acerca de este punto tan interesante.

Cada vez que se tenga sospecha de tuberculosis en estos animales domésticos, debe solicitarse la intervención de un Veterinario a objeto de obtener su diagnóstico, no para medicinar el animal, porque sería una empresa inútil y peligrosa, sino para que las personas que han estado en su contacto tomen a tiempo sus precauciones.

Por otra parte debe considerarse de que si se sacrifica el animal sin consulta previa, hay la posibilidad de quitar la vida injustamente a seres que nos son utiles y hasta necesarios.

L. S. H.

CONSULTORIO AGRICOLA DE "LA NACION"

G. S.—Angol.—Para la siembra de trigo nos ha indicado el análisis del suelo y la práctica cultural que debemos aplicar abonos fosfatados, pues de otra manera no obtenemos una cosecha aceptable. Cansado de emplear diversos abonos que no me dan todo el resultado esperado quiero ensayar el superfosfato, pero me dicen que debo aplicar cal previamente. Dispongo de una cantidad de Yeso y quisiera saber si será lo mismo aplicar yeso en lugar de la cal, para el superfosfato.

R.—Veo que podemos considerarlo como un agricultor progresista puesto que se preocupa de los abonos convenientes a su terreno, y de la mejor aplicación de éstos para obtener el máximum de beneficio.

Apesar del pesimismo que observo en su pregunta, con respecto a los abonos fosfatados que ha empleado, sin embargo es el único medio fundamental de que Ud. dispone para aumentar sus cosechas. Es natural que todos los abonos no obren con igual presteza y esto depende muchas veces del terreno mismo, de la cantidad y calidad del abono empleado.

Conociendo las tierras del sur no se puede erepidar en aconsejársele el empleo de la cal como complemento a cualquier abono fosfatado que Ud. emplee.

En el caso de su consulta, el empleo de la cal es absolutamente necesario, pues el yeso no reemplaza a la cal en las funciones que esta desempeña en el terreno. Si el yeso fuera suficiente para proporcionar la cal que necesita el superfosfato, no sería necesario aplicarla, pues el superfosfato lleva una buena proporción de yeso formado por el ácido sulfúrico empleado en la fabricación y la cal que se le quitó al mineral fosfatado para obtener el superfosfato.

El superfosfato es un cuerpo ácido que necesita de una base para combinarse; en este caso la mejor base es la cal, con la cual forma un compuesto fácilmente soluble en el agua y aprovechable por el trigo. Si el superfosfato no encuentra cal en el suelo se combina con otros cuerpos con los que forma combinaciones insolubles que el yeso es incapaz de reducir y el superfosfato es perdido.

Esta es la razón por la cual es absolutamente necesario encalar previamente los terrenos que se abonaran con superfosfatos, salvo el caso que se trate de terrenos ricos en cal, lo que no ocurre con los suelos del sur del país.

R. S.—Lautaro.—Mis manzanos están muy atacados de pulgón y como estoy resabiado con los remedios que se aconsejan y no me han dado resultados los tengo abandonados; pero este año quiero aplicarles un remedio nuevo que me dicen da buen resultado. ¿Podría indicarme ese remedio?

R.—Dos son los remedios que podemos llamar nuevos para combatir esta enfermedad.

Uno consiste en pulverizaciones que se hacen en esta época, con lo que se destruyen las colonias antes que encuentren el abrigo de las raíces. Esa fórmula ha sido estudiada por don R. Riesle y muy publicada; el costo es relativamente caro, en todo caso se publicó en el Boletín de la Soc. Nac. de Agricultura en Septiembre de 1922.

Sin perjuicio de la resolución que Ud. quiera tomar, de todas maneras voy a indicarle la conveniencia de que propague en su manzanar, el Aphelipus mali, pequeña mosca que pone sus huevos en los pulgones y los mata. Este parásito que fué importado por el Instituto Bimster, de Angol, se está propagando bastante y su éxito es completamente satisfactorio. Para obtenerlo puede pedir trozos de árboles que los tengan y basta que los amarre en los árboles enfermos para comprobar el éxito al cabo de dos o tres años. El material puede obtenerlo en el Instituto ya indicado, con don Rosamel Bravo en Angol y con don Leonidas Rossel en Linares. Hay en muchas otras propiedades y cada día será más fácil obtenerlo.

No hay peligro de matarlo con las pulverizaciones arsenicales para combatir el gusano de la manzana.

MEDICINA VETERINARIA

Temuco, 22 de Abril de 1924. —Señor Dr. Schmidt Hermán. —Santiago.— "La Nación".—Mi estimado doctor: Aprovechando la buena voluntad suya, le agradeceré tome en consideración la siguiente consulta:

Tengo un perro fox-terrier criado por mí. El pobre tiene una enfermedad en las patas delanteras, las tiene muy peladas (yo creo que no será tiña), pero peladas por el lado de adentro, tiene el cuero de color blanco y pelado por la misma enfermedad. Día a día se enflaquece más. Ya no sé qué hacerle. Pues, le apliqué yodo; le lavé con permanganato y le puse pomadas, pero no mejora nada, ya no puede casi andar y ha llegado al extremo de que ahora último no quiere comer.

De Ud. su Atto. y S. S.— Rodolfo Salazar G.

Dirección: Calle Prat, Peluquería Salazar.

R: Suministre un purgante 15 gramos de aceite de castor y friccione las partes enfermas con la siguiente pomada:

Rep:
Aceite cade, 3 gramos.
Resorcina, 2 gramos.
Manteca, 25 gramos.

Señor Dr. L. Schmidt Hermán.—Muy señor mío: ¿Sería tan amable para indicarme dónde se puede obtener suero y virus, DE RECONOCIDA EFICACIA, contra el cólera o peste o neumoenteritis del cerdo? ¿Qué precio aproximado tendrán?

¿Son o no son la pneumonía contagiosa (saltito en Chile), y el cólera o peste porcina una misma enfermedad?

Si son dos enfermedades: ¿qué se aconseja para prevenir o curar el salto?

Su interesante y detallada respuesta, que ansiosamente espero, servirá para evitar una amenaza constante para los que criamos cerdos.—A. L. G.

R: Con respecto al origen de estas enfermedades se encuentran opiniones distintas; la técnica separa a pesar de haber opiniones muy autorizadas en el sentido de que se trata de formas distintas de una misma enfermedad (hog cólera). En Chile existe el Hog Cholera y para prevenirlo con toda eficacia le recomiendo la suero vacunación. En cuanto a su precio siento no poder darle datos seguros.

Además de la vacunación preventiva, le aconsejo las desinfecciones seguidas con el Naphto Carbol en la proporción de 5 por ciento.

Como regla general no deben introducirse al conjunto de los cerdos las animales recién comprados, antes de haberlos observado por lo menos quince días en un sitio distante (Hospital de observación).

Señor Dr. Schmidt Hermán. —Presente.—Le quedaría altamente agradecida s
darme un remedio para u
tito persa de cinco meses,
hace varios días está co
fuerte romadizo.

Me aconsejaron la lech
quillay; pero no le ha
ningún bien.
También le agradecerí
dijera si es la carne cr
le pone de mal olor el
S. S. S.—Lala.

Santiago, Abril 22 de

R: Suministre cada 3 hora
cucharadita de la poci
guiente:
Infuso de flores pectoral
gramos.
Benzoato de soda, 4.
Jarabe, 20.

Dr. L. SCHMIDT HERM
Médico-Veterinari

San Antonio 457, Teléfono

ARADOS OLIVER "INVENCIBLE"

En especial para los terrenos de la Zona Central.

EXCELENTE CHAMPEADOR

Liviano, sencillo, durable. Construcción muy sólida.

OFRECEN A BAJO PRECIO:

GRACE Y CIA. (Chile), S. A.

HUERFANOS N.o 1087

LA BONDAD DE LAS

VACUNAS

Contra el CARBUNCLO
QUE PREPARA EL

INSTITUTO BIOLOGICO

de la Sociedad Nacional de Agricultura
está demostrada por la creciente demanda de los agricultores, como lo prueba el siguiente estado de las vendidas:

Año 1921 . . .	33,158
Año 1922 . . .	136,185
Año 1923 . . .	197,307

Total en 3 años 366,650 DOSIS

ORDENES E INFORMES: S. Francisco 2291
Teléfono 58, San Miguel

NOTA. — El dinero que usted pague por estas vacunas no irá al extranjero, sino que quedará en Chile para desarrollar los servicios del Instituto y servir mejor los intereses de la agricultura nacional.

JABONERO NECESITO

Para jabonería en provincia, se necesita maestro jabonero, de preferencia extranjero. Se exige que pruebe prácticamente su competencia.

Dirigirse a.

AGUSTINAS 2138

Personalmente de 1 a 2 P. M., o por carta.

SEMILLA DE

ALFALFA

DEL HUASCO, HIJA DE PROVENCE, NUEVA COSECHA, RECIBIO Y OFRECE ENTREGA INMEDIATA.

ALMACEN DE SEMILLAS
EX-ADOLFO RILLON
MORANDE 720

Ven‍dedoras ac

para colocar en casas p
res artículo de mucho
necesito para pronto.
aproximada, doce a quin
diarios, susceptible aum
Dirigirse: Correo, Casil
bajo "VENDEDORA".

Desgranadoras para maí

A mano y fuerza motriz.

Ofrecen:

M. GLEISNER & CIA. LTDA.

Galería Alessandri N.os 8 al 12.— Casilla 2457

ALIMENTACION DE VACAS EN ESTABLO

ESTUDIO QUE INTERESA CONOCER A TODA PERSONA QUE TENGA VACAS DE LECHERIA. QUIEN DESEE OBTENERLO PUEDE DIRIGIRSE A:

CORREA & CIA.

DELICIAS 3311 CASILLA 4556

El folleto se reparte gratuitamente.

Guano

DE

COVADERAS

Recomendamos a los señores Agricultores, usar este

FERTILIZANTE

para aumentar sus cosechas y mejorar la calidad del producto

OFRECEN LISTO

Williamson & Compañía
Bandera esq. Catedral

SEMILLA DE ALFALFA CHILENA

Purificada en el establecimiento de los señores CORREA y Cía., vende:

ADOLFO RIQUEZ N.

Corredor
MORANDE 322 - CASILLA 7571

SONREIRA sin vergüenza quien use Kolynos para blanquear sus dientes.

Kolynos
CREMA DENTAL

43,000

Vendo regias casas recién edificadas, fachada de cal y ladrillo estucada, siete piezas, gran hall, pieza baño, dos patios fuera servicio.

CHACABUCO 713

al llegar a Rosas, una cuadra Quinta Normal

Tratar: San Antonio N.º 389.

28-A

ESTADO 64-72 **LA RIOJANA** ESTADO 64-72

SEÑORAS: APROVECHAD LAS GRANDES OCASIONES QUE OFRECEMOS SOLO POR ESTA SEMANA

REALIZACION - - REALIZACION

GAMUZAS importadas, lindos colores, el metro... $	12.50
GAMUZAS Jacquard, gran moda, el metro . $	14.50
GAMUZAS Francesas, ancho 140 ctms. Valor $ 35, el metro, a... $	22.50
GABARDINA Francesa, clase superior, todos colores, el metro, a ... $	18.50
MARROCAIN de lana Ondubé, gran moda, el metro, a... $	22.00
SARGA azul marino para uniforme de colegio, el metro, a... $	10.00
ASTRAKAN todos colores, lo mejor en clase, el metro, a ... $	58.00
FELPAS para abrigos cortos, el metro, a . . $	50.00
FOULARD de algodón, imitación seda, doble ancho, el metro, a... $	6.50
PONGES seda en 40 colores, el metro, a. . . $	12.00
SEDAS floreadas, doble ancho, el metro, a. $	25.00
TERCIOPELOS ingleses, clase superior, el metro, a... $	12.50

TERCIOPELO inglés negro, para abrigo, el metro, a... $	30.00
RICO moletón en colores. Valor de $ 5, el metro, a... $	3.50
VIYELLAS para ropa interior, el metro, a. . $	3.50
LIENZO superior, realizamos, el metro, a . . $	2.20
LIENZO similar al Caballo Alado, el metro, a $	2.50
COTI adamascado, ancho 140 ctms., realizamos el metro, a... $	10.50
COTI listado, valor de $ 12, el metro, a. . . $	9.50
POPELINAS media seda, para camisas de caballero, el metro, a... $	9.50
FELPA para sábanas de baño, marca Osram, el metro, a... $	12.50
DAMASCO para manteles, el metro, a .... $	9.50
SERVILLETAS para mesa, la 1|2 docena, a.. $	8.90
TOALLAS felpuras, c|u., a $ 10, 7, 4.80, y. $	2.40
TOALLAS granité, tamaño grande, c|u., a. .. $	6.00
FRANELAS apañadas, el metro, desde . . . $	3.50

FRAZADAS. Creas y Sobrecamas a precios sin competencia.

MARTINEZ BLANCO y Cía.

SERVICIO METEOROLOGICO DE “LA NACION”

LA ACTIVIDAD SOLAR

Las manchas solares en la semana pasada. — Existía un grupo de 15 y otro de 5. — Las perturbaciones electro-magnéticas.— Las auroras polares.

La actividad solar, después de haber pasado por un período de calma transitoria, ha principiado a aumentar rápidamente, conforme lo informamos el Lunes pasado.

El primer grupo de manchas apareció en la mañana del día 17 del presente; luego apareció otro al mismo tiempo que el número de manchas y su tamaño aumentaba rápidamente.

AURORA POLAR

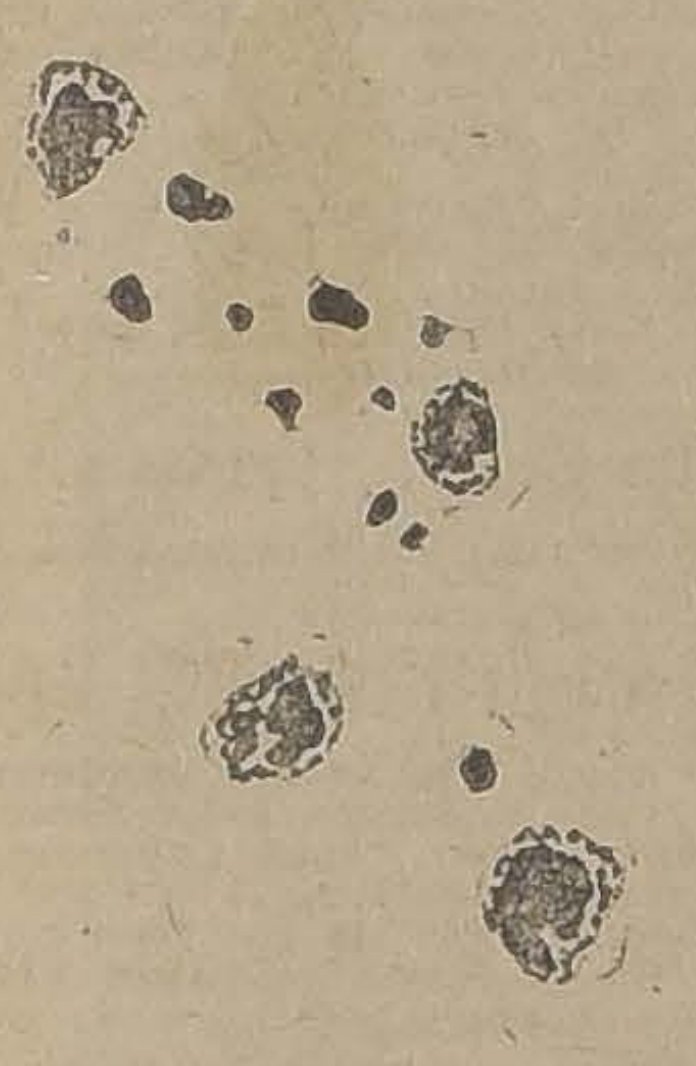

DIA 21

En la mañana del Lunes 21, se presentaban a la observación telescópica dos grandes grupos de manchas solares. Uno compuesto de tres manchas de gran tamaño y otro de quince (15), de las cuales cinco eran verdaderamente enormes y las restantes más pequeñas.

Se incluyen dos grabados correspondientes a cada grupo de manchas, dibujados según las observaciones practicadas en el Observatorio de El Salto, con el Telescopio Ecuatorial Mailhat, con aumento de doscientos cincuenta (250).

Ambos grupos de manchas estuvieron sujetos a continuas fluctuaciones. A partir del día 22, uno de los grupos (el de 3 manchas), principió a decrecer rápidamente, hasta el punto de desaparecer completamente a la observación directa, si bien su influencia siguió manifestándose con igual intensidad. El otro grupo, con sus quince manchas, adquirió proporciones considerables, como si se incrementara con la desaparición del otro.

El día 23 se presentaban diez manchas, de las cuales siete eran de un tamaño considerable. En los días siguientes, las observaciones se vieron perturbadas por los frecuentes nublados.

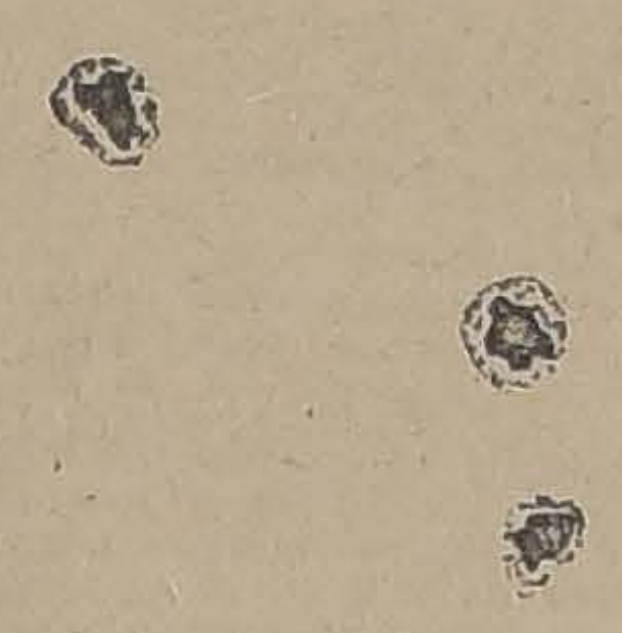

DIA 21

Todas estas fluctuaciones de la radiación solar, según hemos expuesto en ocasiones anteriores, tienen repercusión sobre los fenómenos terrestres. Este es un hecho prácticamente establecido por la ciencia.

Toda mancha solar engendra un poderoso campo electro-magnético, el cual se puede poner claramente de manifiesto por medio del análisis espectroscópico, pues se observa el fenómeno Zeaman en todas las manchas.

La perturbación electro-magnética tarda, generalmente, 42 horas 30 minutos, en llegar a la tierra, y ocurre cuando el grupo de manchas pasa por el meridiano central. La velocidad con que camina la corriente electrónica depende de la presión de radiación, la cual ha podido ser determinada matemáticamente.

Al llegar a la tierra penetra por aquellas zonas de menor resistencia, es decir, por los polos magnéticos, produciendo notables fenómenos luminosos que se denominan genéricamente auroras polares.

El cable nos ha traído últimamente la noticia de la producción de notables auroras polares que fueron producidas por las manchas solares de que nos ocupamos.

B.

Continúa el temporal y la lluvia torrencial en el Sur.

OBSERVACIONES METEOROLOGICAS LOCALES

27 DE ABRIL DE 1924

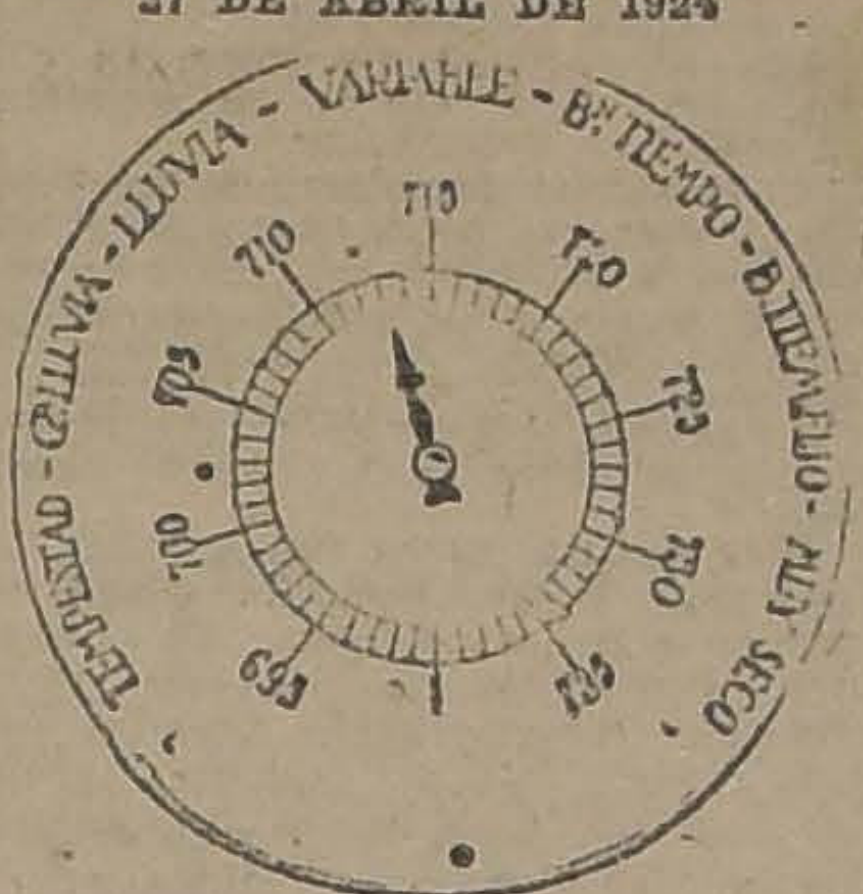

TEMPESTAD - LLUVIA - LLUVIA - VARIABLE - Bn TIEMPO - B. TIEMPO - MUY SECO
700
705
710
715
720
725
730
735
695

Presión atmosférica, m|m, a 0° y 45° lat., 7 h., 718.2; 14 h., 171.4; 21 h., 717.7.

Humedad relativa, o|o, 7 h., 70 o|o; 14 h., 32 o|o; 21 h., 58 o|o.

Tensión del vapor de agua, m|m., 7 h., 7.3; 14 h., 7.5; 21 h., 7.4.

Temperatura del aire, 0° C., 7 h., 11.1; 14 h., 20.0; 21 h., 15.0.

Dirección del viento y grado Beaufort, 7 h., NW-2; 14 h., S.1; 21 h., N-2.

Velocidad, metros por minuto, 7 h., 270; 14 h., 180; 21 h., 270.

Nebulosidad (décimos), y densidad, 7 h., 4-0; 14 h., 7-0; 21 h., 4-0.

Tipo de nubes y dirección, 7 h., Ci-SW; 14 h., Ci-SW; 21 h., Ci-SW.

Visibilidad y titilación (de 0 a 4); 7 h., 4; 14 h., 3; 21 h., 4-4.

Agua caída, milímetros, 7 h., —; 14 h., —; 21 h., —.

Temperatura del aire máxima, 21.1; Temperatura del aire mínima, 9.0. Oscilación térmica en 24 horas, 12.1; Viento dominante, Norte.

Agua caída en 24 horas, —.

Agua caída hasta la fecha, 15.6 mm.

Agua caída hasta la misma fecha del año anterior, 0.8 mm.

Hidrometeoros, Rocío.

ANOTACIONES GENERALES. — Estado atmosférico correspondiente a la Zona Periciclónica. Día hermoso, temperatura elevada y gran trasparencia (claridad), en la atmósfera.

ELECTROMETEOROS. — Intensas descargas Hertzianas. Longitud de onda entre 30,000 y 40,000 metros. En la noche, descargas de 500 a 1,800 (onda corta).

OBSERVACIONES METEOROLOGICAS GENERALES

CONTINUA EL TEMPORAL CON GRAN VIOLENCIA. — LLUEVE TORRENCIALMENTE EN ARAUCO, CAUTIN, VALDIVIA, LLANQUIHUE Y CHILOE. — 102.5 MILIMETROS EN 24 HORAS EN VALDIVIA. — LA DEPRESION CICLONICA SE DE[illegible] LENTAMENTE.

PRESION ATMOSFERICA. — La enorme **depresión ciclónica** que apareció a medio día del Viernes a gran distancia por el Oeste y que pudo ser localizada con oportunidad, por medio de nuestro sistema de observación, radiogonométricas, ha entrado a afectar durante el día de ayer la Zona Sur, de nuestro país. El **régimen ciclónico** se extendía en las últimas horas de la tarde, hasta la provincia de Arauco según los radiogramas recibidos a las 20 horas; la presión atmosférica había bajado a 750 milímetros (1,000 milibarias), en Isla Huafo, y **740** milímetros (986 milibarias), en Cabo Raper. El **centro de baja presión**, según el cálculo, fluctúa aproximadamente alrededor de **730 milímetros (973 milibarias)**. Este ciclón extra-tropical es uno de los más grandes observados en el presente año hasta la fecha.

VIENTOS — El temporal se ha reagravado con gran violencia en la tarde de ayer, tomando proporciones verdaderamente extraordinarias. El Océano se ha visto convulsionado por la violencia del viento, presentándose en casi todos los puntos afectados, **mar montañosa y arbolada.** Según los radiogramas recibidos a última hora de Isla Huafo, la velocidad del ciclón, en sus ráfagas, había alcanzado a más de **2,300 metros por minuto**, alcanzando los grados máximos de la Escala Beaufort. En todas las provincias del Sur, hasta Arauco, sopla el **viento Norte**, con fuerza. Aún en la Zona Central, a media noche, se dejaba sentir la influencia del régimen ciclónico, soplando una brisa tibia del Norte.

En Juan Fernández, desde la tarde de ayer, sopla fuerte viento del Oeste.

TEMPERATURA — El **régimen isotérmico**, ha experimentado notables variaciones a consecuencia de la aproximación de la depresión.

En la Zona Central la temperatura se elevó considerablemente, habiendo alcanzado las máximas hasta 25 grados centígrados. Esta alza de la temperatura se produce en la parte anterior de la depresión y corresponde a la fase **periciclónica.**

En la Zona Sur la temperatura ha descendido rápidamente, habiendo oscilado alrededor de 10 y 12 grados centígrados. Este descenso corresponde a la fase **periciclónica.**

En la Zona Sur la temperatura ha descendido rápidamente, habiendo oscilado alrededor de 10 y 12 grados centígrados. Este descenso corresponde a la fase **ciclónica**, propiamente dicha.

La mínima se observa en Lonquimay con **3.5 grados bajo cero.**

En la República Argentina la temperatura se mantiene moderada.

NEBULOSIDAD. — La distribución de la nebulosidad ha sido bastante irregular. En la Costa de la Zona Norte, por lo general, amaneció nublado y con frecuentes neblinas.

En la Zona Central, permaneció semi-nublado con nubes tenues del tipo **Cirrus**, líneas avanzadas de la **depresión ciclónica**, que se aproxima. En la Zona Sur, a partir de la provincia de Concepción, la atmósfera se presenta **nublada y amenazante.**

HIDROMETEOROS. — La **lluvia** se ha desarrollado en una forma verdaderamente **torrencial** en las provincias de Arauco, Cautín, Valdivia, Llanquihue y Chiloé. En Valdivia ha diluviado desde la tarde del Sábado, asumiendo el aguacero proporciones verdaderamente extraordinarias, la que el agua caída hasta las 7 horas de la mañana del Domingo, ascendía a la asambrosa cifra de **102, milímetros en menos de 10 horas.** En Malleco, Bío Bío, y Concepción, **ha llovido con fuerza, desarrollándose** el aguacero en la mayoría de los puntos, acompañado de un recio **ventarrón del Norte.** En el interior hacia la codillera, se han desarrollado violentas **tempestades eléctricas**, con grandes truenos y relámpagos. Entre Lonquimay y Bariloche está **nevando** con fuerza.

ANUNCIOS METEOROLOGICOS

En las próximas 48 horas el mal tiempo afectará la Zona Central. — Continuará el temporal en el Sur

CARACTERES GENERALES DEL TIEMPO

La depresión ciclónica que apareció el Viernes, a gran distancia en el interior del Océano, y que pudo ser exactamente localizada por nuestro sistema de observaciones radiogonométricas, ha principiado a afectar la Zona Sur, a partir del día de ayer. El **movimiento de traslación** del centro de baja presión es relativamente **lento**, circunstancia por la cual el **mal tiempo** avanza muy despacio hacia el Norte.

El **temporal** continuará con intensidad en la Zona Sur durante el día de hoy; soplarán fuertes **vientos huracanados del Norte**, la **lluvia** se desarrollará con intensidad y será general hasta la provincia de Concepción, en la Costa habrá **recio oleaje y temporal marítimo**, en el interior se desarrollarán violentas **tempestades eléctricas** y la temperatura se manifestará relativamente **fría.**

En las próximas cuarenta y ocho horas (48), la perturbación seguirá avanzando hacia el Norte, aunque en orden decreciente. De esta manera el **mal** tiempo afectará en una forma parcial la Zona Central.

ANUNCIOS PARA LA ZONA NORTE

Posiblemente en las próximas cuarenta y ocho horas (48), el cambio de tiempo alcanzará a llegar hasta la provincia de Coquimbo, produciéndose **lluvias o lloviznas** parciales, con nublados y descenso de la temperatura.

En toda la Costa de la Zona Norte se observará **gruesa marejada y mar boba.**

Entre Antofagasta y Arica, habrá **buen tiempo**, con nubados parciales y fuertes vientos del Sur-Oeste.

ANUNCIOS PARA LA ZONA CENTRAL

La gran perturbación atmosférica que afecta en la actualidad la Zona Sur, se extenderá gradualmente hacia el Norte en las próximas cuarenta y ocho horas, (48). Los fenómenos, sin embargo, se manifestarán en orden decreciente.

La nebulosidad aumentará, descenderá la temperatura y en un plazo posterior es posible el **mal tiempo, con fuertes vientos y lluvias.**

ANUNCIOS PARA LA ZONA SUR

Continuará el **temporal**, aunque con menor intensidad, en las provincia de Arauco, Cautín, Valdivia, Llanquihue y Chiloé.

Lloverá con fuerza en Valdivia, Llanquihue y Chiloé, y con intermitencias en Cautín, Malleco, Bío-Bío, Arauco y Concepción.

Soplarán **fuertes vientos** del Norte.

En el interior se desarrollarán violentas **tempestades eléctricas.**

La temperatura se manifestará relativamente **fría.**

Nota. — Estos anuncios se publican simultáneamente en el “Correo de Valdivia”.

ANUNCIOS PARA LA COSTA

El **mal tiempo** continuará con caracteres particularmente violentos en la Costa de la Zona Sur; la **lluvia** se desarrollará con intensidad, soplarán fuertes vientos de Norte, la temperatura se manifestará fría y habrá **recio oleaje.**

Entre Chiloé y Cabo Raper habrá **temporal en segundo grado.**

En las próximas cuarenta y ocho horas (48), el **mal tiempo** avanzará hacia el Norte, aunque en orden decreciente, alcanzando tal vez hasta Coquimbo.

LOS MAPAS ISOBARICOS DEL SERVICIO METEOROLOGICO DE “LA NACION”

Se exhibirán diariamente en el hall de nuestro diario. — Usted podrá saber en todo momento el estado del tiempo en cualesquier punto de la América.

Diariamente se construyen en la oficina de Cálculo y Previsión del Tiempo del Servicio Meteorológico de “La Nación”, los mapas isobáricos, isotérmicos y sinopsis del estado del tiempo en todo el continente americano. Este trabajo considerable y que está a la altura de los que se hacen en los servicios europeos, es la base de nuestros anuncios.

Diariamente se reciben las observaciones por cable, telégrafo y radio de nuestros numerosos observadores con que contamos en el país; de Bolivia, de la Argentina, del Uruguay, del Paraguay y de gran parte del Brasil, comprendiendo los Estados de Río Grande do Sul, Porto Alegre y Bahía, además de las observaciones del Matto Grosso (Cuyaba) que vienen anexas a las de Bolivia.

Las observaciones contienen los valores de la presión atmosférica, temperatura, dirección del viento, velocidad, nebulosidad, clase de nubes, hidrometeoros y fenómenos especiales, haciéndose a horas determinadas (7 horas de la mañana y 14 horas de la tarde).

Todos los telegramas vienen en clave, y es preciso descifrarlos; luego después todos los valores instrumentales son corregidos a una temperatura uniforme de 0 grado, al nivel del mar y a la gravedad de los 45 grados de latitud. Hecho esto, se entra a la elaboración de los mapas isobáricos, isotérmicos, nebulosidad, lluvia y vientos.

Los mapas sinópticos del estado del tiempo en la América del Sur que expondremos diariamente, contendrán una síntesis del estado atmosférico general. Las líneas isobáricas serán señaladas por trazos azules, las isotermas por líneas rojas, las lluvias por un achurado azul, oblicuo; los nublados, por agrupaciones de puntos, el viento, por pequeñas flechas, indicando el número de colas de las flechas, su intensidad, el granizo, la nieve, etc., todo estará representando el mapa en una forma gráfica y fácilmente comprensible.

Entregamos, pues, este trabajo, a la consideración de todas las personas ilustradas de nuestro país, quienes podrán apreciar su valor y el notable progreso que representa.

EL TEMPORAL EN EL SUR

Lluvia torrencial en Valdivia. — Fuertes vientos huracanados del Norte. — La depresión ciclónica avanza lentamente. — Tempestades eléctricas.

En la tarde del Sábado, y durante el día de ayer Domingo, se ha desarrollado uno de los más recios temporales habidos hasta la fecha, en el presente año, en la Zona Sur.

La gran depresión ciclónica que apareció a mediodía del Viernes, a gran distancia por el Oeste, y que pudo ser localizada desde el primer momento por medio de nuestro sistema de observaciones radiogonométricas, llegó al Continente en la tarde del Sábado, y durante el día de ayer ha afectado con gran intensidad la Zona Sur.

En “La Nación” y “Los Tiempos” del Sábado se anunciaron estos fenómenos con gran exactitud. El texto de los anuncios decía que el Domingo se desarrollarían violentas perturbaciones atmosféricas y mal tiempo en la Zona Sur, pero que a la Zona Central los cambios atmosféricos llegarían con cierto atraso debido a que el movimiento de traslación de la depresión era relativamente lento.

La lluvia se inició a mediodía del Sábado en Chiloé, extendiéndose luego gradualmente hacia el Norte. En las primeras horas de la noche llovía torrencialmente en Llanquihue, Valdivia y Cautín. Ayer Domingo, la lluvia ha seguido avanzando. Llovió con fuerza en Arauco, Malleco, Bío-Bío, Concepción y Maule.

En la mayoría de los puntos se han desencadenado fuertes vientos huracanados del Norte. En Chiloé, Isla Huafo y Cabo Raper, la intensidad del temporal llegó casi al grado máximo de la Escala de Beaufort; según las observaciones radiotelegráficas recibidas en las últimas horas de la tarde de ayer, en Isla Huafo la velocidad del viento, en sus ráfagas, sobrepasó de 2,300 metros por minuto.

En el interior de las provincias de Cautín, Valdivia y Llanquihue se han desarrollado violentas tempestades eléctricas.

La producción de esta gran perturbación atmosférica es más que suficiente para comprobar la exactitud del período de 7,3 días que anunciamos el Lunes pasado. Aun cuando el cambio de tiempo llegara con cierto atraso a la Zona Central, en nada disminuiría el valor teórico del pronóstico.

El próximo Domingo probablemente tendremos perturbaciones de mayor intensidad aún. Casi con seguridad habrá mal tiempo en el Sur y es probable que la perturbación se desarrolle simultáneamente en aquellos días en la Zona Central.

HOY

HOY-SUPER REALIZACION-HOY

No pierda esta ocasión de adquirir sus comestibles a mitad del costo

COMESTIBLES

$ 1.35	Kilo Azúcar granulada blanca.
1.60	Kilo Azúcar granulada refinada.
2.00	Kilo Azúcar pancito Viña del Mar.
0.50	Kilo Harina flor de 1.ª
2.20	Kilo Yerba mate brasilera.
3.50	Kilo Yerba mate paraguaya.
1.40	Kilo Arroz brillante italiano.
1.30	Kilo Arroz brasilero.
1.60	Kilo Arroz Sublime.
1.50	Kilo Arroz Valenciano.
9.50	Kilo Té a granel.
11.00	Kilo Té Superior.
5.00	Kilo Café Guayaquil 1.ª
4.50	Kilo Café molido mezcla especial.
0.85	Kilo Tallarines, fideos especiales.
0.50	Paquete Spaghetti a la caña.
0.50	Paquete Cabello de Angel.
1.90	Kilo Fideos al huevo, de Quilpué.
1.30	Kilo Quaker Gavilla, fresco.
1.70	Lata Quaker Gavilla de 1 kilo.
0.90	Seis paquetes Café de Higos.
0.40	Paquete Maizena Inglesa.
0.60	Kilo Huesillos.
0.60	Kilo Frejoles Burritos, nuevos.
0.60	Kilo Mote.
1.35	Kilo Lentejas nuevas.
0.50	Kilo Frangollo.
2.40	Kilo Descarozados.
3.60	Kilo Pimentón.
2.00	Kilo Harinas de Lentejas, Frejoles, Arroz.
0.60	Kilo Chuchoca.
1.40	Kilo Cáscara de Cacao.
1.00	Paquete Velas de seis velas
0.50	Paquete Pastina Francesa.
1.00	Lata Alimento Lymann.
1.10	Tres Barras, cada una tres panes Jabón Inglés
0.70	Caja Jabón Inglés.
1.00	Pan Sapolio.
1.00	Cinco Paquetes Quaker.
2.30	Lata Cacao Peptonizado.
1.80	Lata Pimienta Inglesa.
1.20	Lata Levadura.

CONSERVAS

0.90	Lata Duraznos blancos Rubio.
0.95	Lata Duraznos amarillos Rubio.
0.70	Lata Sardinas especiales.
1.80	Lata Sardinas Americanas, medio kilo.
1.80	Lata Salmón Rosado, fresco.
0.55	Lata Choritos al natural.
0.65	Lata Choros al natural
0.80	Lata Erizos al natural.
0.60	Lata Picos al natural.
0.70	Lata Mermeladas de todas clases.
0.60	Lata Frejoles con salchichas.
0.50	Lata Paté Foie.
1.70	Lata Miel de Palma.
0.70	Lata Dulce de Membrillo de Rubio.
1.20	Lata Manjar blanco.
1.20	Lata Uvas al jugo.
1.20	Lata Damascos.
1.00	Lata Ciruelas.
3.20	Lata Salmón colorado.
0.70	Lata Porotitos Rubio.
0.80	Lata Tomates al natural.
1.15	Tres latas Salsa de tomates concentrada.
0.60	Lata Arvejitas Petit Pois.
1.50	Lata Alcachofas.
3.00	Lata Espárragos 1 Kilo.
1.20	Lata Ostras al natural.
2.40	Lata Ostiones.
2.50	Lata Camarones.
2.50	Frasco Pickles.
1.50	Lata Pimientos Morrones.
1.00	Lata Cocoa Superior 1|4.
3.50	Lata Champignon especiales.
0.70	Frasco Mostaza Francesa.
0.90	Frasco Pimienta molida.
2.00	Frasco Salsa Inglesa.
4.80	Lata Langosta Juan Fernández.
2.40	Lata 1 Kilo Ciruelas D'Agen, Santa Inés.
3.50	Lata Lenguas de Cordero.

ACEITES

$ 9.80	Lata Aceite Rayo, 2 litros, el mejor Aceite de Oliva.
4.90	Lata Aceite Rayo, 1 litro, el mejor Aceite de Oliva.
9.00	Lata Aceite Betis, 1 1|2 litro.
4.70	Lata Aceite Betis, 1 litro.
5.40	Lata Aceite Bau, 1 litro.
10|80	Lata Aceite Bau, 2 litros.
7.40	Botella Aceite Betus, 1 litro.
5.60	Botella Aceite, 1 litro, especial
3.80	Lata Aceite Valenciana, 1 litro
7.00	Botella Aceite Virgen, 1 litro.
38.00	Lata Aceite 11 litros.
11.00	Lata Aceite Estrella, 2 litros.
5.50	Lata Aceite Estrella, 1 litro.

FIAMBRERIA

$ 7.80	Lata Manteca pura.
7.90	Kilo Mantequilla fresca.
2.40	Kilo Bacalao.
4.80	Kilo Queso mantecoso.
6.80	Kilo Salamé.
5.00	Kilo Fiambre surtido.
1.80	Pan Mantequilla fresca.
10.00	Kilo Queso Parmesano.
6.50	Kilo Queso Inglés.

LICORES

$ 6.50	Botella Vermouth Cinzano
2.80	Botella Guindado Letelier.
3.50	Botella Pisco Italia.
3.50	Botella Pisco Luis Hernández.
2.80	Botella Coñac Hércules.
3.80	Botella Oporto Especial
4.50	Botella Campo Oro.
4.80	Botella Aperital.
5.00	Botella Pousse Café.
5.00	Botella Cacao.
5.50	Botella Curacao.
6.00	Botella Chartreusse.
4.00	Botella Jarabe Granadina.
5.00	Botella Rhum.
4.00	Botella Vino Armidita.
1.80	Botella Vino añejo Cauquenes.
10.00	Botella Benedictine.
4.50	Botella Anís El Mono.
4.80	Botella Vermouth Torin

CASA GIORDANO

Puente 692 casi Esquina de Rosas

DON ARTURO LYON PEÑA FUE ELEGIDO AYER PRESIDENTE DEL PARTIDO CONSERVADOR

LAS VICE - PRESIDENCIAS SERAN OCUPADAS POR LOS SEÑORES ALFREDO BARROS ERRAZURIZ Y RAFAEL LUIS GUMUCIO

INTEGRARAN ADEMAS LA JUNTA EJECUTIVA LOS SEÑORES EXEQUIAS ALLIENDE, EDUARDO COVARRUBIAS, RICARDO COX MENDEZ, FRANCISCO HUNEEUS, JOAQUIN IRARRAZAVAL Y EXEQUIEL GONZALEZ CORTES.

Se abrió la sesión a las 4.30 P. M. bajo la presidencia del señor Juan Enrique Concha S., y con la asistencia de 116 señores directores.

Se leyó y fué aprobada el acta de la sesión anterior.

El señor Presidente manifestó el profundo sentimiento del partido por el sensible fallecimiento de uno de sus directores generales, don Joaquín Díaz Besoaín. Hizo un sentido elogio, recordando los servicios prestados al Partido durante tantos años por el señor Díaz Besoaín.

Terminó pidiendo quedara constancia en el acta de este pesar del Partido y se le enviara una nota de pésame a su familia.

En seguida el señor Concha Subercaseaux pronunció un extenso discurso dando cuenta de los últimos acontecimientos políticos y de los trabajos de la Junta Ejecutiva.

La interesante exposición del señor Concha Subercaseaux fué acogida a su término con grandes aplausos del Directorio.

El señor Concha abandona la presidencia y pasa a ocuparla el Vice-Presidente don Alfredo Barros Errázuriz, quien ofreció la palabra sobre la renuncia de la Junta Ejecutiva.

El señor Raúl Claro Solar hace diversas consideraciones sobre la labor desarrollada por la Junta Ejecutiva, expresando las múltiples dificultades que había tenido que vencer; y manifestó a este respecto que estando estos hechos en conocimiento de todos los miembros del Directorio, estimaba innecesario extenderse en mayores consideraciones a este respecto.

Pide a los miembros de la Junta Ejecutiva que retiren sus renuncias y continúen hasta la próxima elección de Junio y para el caso de que ellos no acepten este temperamento, solicita desde luego del Directorio que se tribute a sus miembros un entusiasta voto de aplauso.

El señor Concha Subercaseaux manifiesta que ha dado a su renuncia el carácter de indeclinable por motivos estrictamente personales, por consiguiente insiste en ella, y agradeciendo los aplausos que se tributan a la Junta, ruega al Directorio que dé por aceptada la renuncia.

El señor Barros Errázuriz hace igual declaración en nombre propio y de los demás miembros de la Junta, y declara en consecuencia aceptadas las renuncias, agregando que se va a proceder a la votación para elegir Presidente y Vice-Presidentes.

A fin de hacer los escrutinios, propone la designación de una comisión compuesta por los señores Jorge Chadwick, Alberto Tagle Ruiz, Ricardo Cruzat Vicuña y Enrique Gutiérrez.

Tomadas las votaciones correspondientes, resultaron elegidos:

Presidente, don Arturo Lyon Peña; Vice-Presidentes, don Rafael Luis Gumucio V. y don Alfredo Barros Errázuriz.

Se procedió en seguida a la votación para elegir seis vocales, resultando elegidos los siguientes señores: Ezequías Alliende Z., Eduardo Covarrubias Valdés, Ricardo Cox Méndez, Francisco Huneeus Gana, Joaquín Irarrázaval Larraín y Exequiel González Cortés.

El señor Roberto Peragallo hace uso de la palabra para referirse a la actuación brillante de la Junta Ejecutiva presidida por el señor Concha Subercaseaux, la cual merece la profunda gratitud del Partido y propuso un voto de aplauso, el cual fué aprobado por aclamación delirante por parte del Directorio.

El señor Abdón Cifuentes propone que sea designado Presidente honorario del Partido, don Juan Enrique Concha, proposición que fué recibida con grandes aplausos.

El señor Concha Subercaseaux da los agradecimientos por esta proposición, pero se excusa de aceptarla, considerándose dispuesto a tomar cualquier cargo de labor que el Partido quiera designarle.

El Directorio acordó en seguida dejar al estudio de la nueva Junta Ejecutiva la cuestión relacionada con la abstención parlamentaria, lo que será resuelto en una próxima sesión del Directorio General.

Finalmente se designó una comisión compuesta por los señores Luis Gregorio Ossa, Romualdo Silva Cortés, José Luis Lecaros, Alfredo Barros E. y Rafael Luis Gumucio, para que fueran a comunicar al señor Lyon su designación de Presidente del Partido.

LA COMISION DEL PARTIDO EN CASA DE DON ARTURO LYON, A QUIEN ACOMPAÑA EN EL GRUPO SU ESPOSA, SEÑORA MARIA LUISA EDWARDS DE LYON

EL SEÑOR LYON ACEPTA LA PRESIDENCIA

Después de la reunión del Directorio General, la comisión designada especialmente se trasladó a casa del señor Lyon a participarle su nombramiento y a rogarle a nombre del Directorio que aceptara ir a la Presidencia del Partido. Según se nos informó más tarde, el señor Lyon, después de agradecer su designación, contestó aceptando la Presidencia.

DECLARACIONES DEL DIPUTADO DON LEONARDO GUZMAN A SU REGRESO A ANTOFAGASTA

LA PROXIMA ELECCION PRESIDENCIAL

ANTOFAGASTA 27.—"La Nación".—Hoy llegó a esta ciudad, de regreso de Santiago, el diputado señor Leonardo Guzmán.

Entrevistado el señor Guzmán sobre la situación política actual y sus consecuencias por lo que se refiere a las futuras candidaturas presidenciales que podrán destacarse, ha manifestado que "a su juicio", los radicales han aspirado desde el primer momento a llevar a la lucha un candidato propio, que posiblemente fuera el señor Armando Quezada Acharán, pero que como el Partido Liberal no abandona sus deseos de llevar candidato, sólo se destaca la candidatura de un estadista verdadero, la más descollante de las figuras de la política liberal aliancista por los grandes servicios prestados al país en todo orden de actividades, industrias, diplomacia, periodismo, etc., especialmente en este último que ha sido su culto".

El señor Guzmán ha declarado también que cree innecesario dar el nombre de este candidato por cuanto basta solamente decir que es el parlamentario que más proyectos constructivos bien meditados ha presentado al Congreso y que su figura es demasiado conocida en todos los círculos de la opinión pública, la cual lo estima con razón y justicia por las grandes cualidades que ha manifestado durante su ya larga vida parlamentaria, política y diplomática.—**El Corresponsal.**

El Directorio General Liberal Unionista

DEBERA REUNIRSE EN ESTA SEMANA PARA PROCEDER A LA DESIGNACION DE PRESIDENTE EN REEMPLAZO DEL SEÑOR BUNSTER

En la semana que se inicia deberá reunirse el Directorio General del Partido Liberal Unionista, con objeto de proceder a verificarse la elección de presidente, cargo que ha quedado vacante en vista de la renuncia que presentara el señor Manuel Bunster, a raíz de su elección.

En esta reunión es esperada con vivo interés en el ambiente político, pues según se asegura, renunciarán también los vice-presidentes elegidos últimamente para dejar al Directorio en libertad de acción.

Asamblea Radical de Santiago

Hoy Lunes, celebrará sesión especial esta corporación, con el objeto de ocuparse de la conducta de algunos correligionarios, en diversas actuaciones recientes.

La Fiesta del Trabajo en el Partido Demócrata

Como se había anunciado, el Partido Demócrata celebrará este año con gran solemnidad la tradicional Fiesta del Trabajo, que organizan los elementos trabajadores del mundo.

Unidos los elementos de los Centros "La Reforma", Grupo Renovación y Club Social Guerrilleros, han elaborado un programa en conjunto que es el siguiente: 1.a parte: "La Internacional", por la Estudiantina Renovación. 2. Elogio a la Fiesta del Trabajo, por el presidente del Ateneo "La Reforma", señor Luis A. Mardones. 3. Poesía por el presidente del Centro Demócrata de San Miguel. 4. Pieza por la Estudiantina. 5. Discurso por el secretario general del Grupo Renovación, señor Mario Rodríguez. 6. Canto por la señorita Aída Medina. Significado de la Fiesta del Trabajo, por el presidente del Club Social Guerrilleros, señor Aniceto Sánchez. 8. Pieza por la Estudiantina. 9. Poesía, por el presidente del Centro Demócrata de San Miguel. 10. Pieza final por la Estudiantina.

Los miembros organizadores de esta velada, procurarán la asistencia de los parlamentarios del Partido y de los municipales, los cuales disertarán en la velada.

La entrada será completamente gratuita, y se invita a ella a todos los demócratas, los cuales pueden venir acompañados de sus familias, para las cuales se nombrarán comisiones especiales encargadas de su atención.

Como se sabe, la Fiesta del Trabajo se efectuará el Jueves próximo y será a las 9 de la noche.

Constitución de una Asamblea Liberal en Puente Alto

Ayer Domingo, con numerosa asistencia, y en medio de gran entusiasmo, tuvo lugar la sesión inaugural de la Asamblea Liberal Doctrinaria que un grupo de liberales han formado en Puente Alto.

Presidieron este acto, el presidente del Partido, don Tomás Ramírez Frías, los vecinos de la localidad y miembros de la Asamblea recién fundada, señores Sidinio Muñoz, Enrique y Juan Cofré, Atilio Salinas y Ricardo Izurrieta, y los secretarios generales del Partido, señores Raúl Gabler y Alejandro Abascal B.

Ofrecida la palabra, don Enrique Cofré se dirigió a los asistentes en entusiastas términos, haciendo resaltar la importancia que para el Partido tenía la fundación de estos organismos comunales, siendo muy aplaudido. A continuación, y a pedido de los asambleístas, habló don Tomás Ramírez Frías, quien se refirió a la labor que le estaba encomendada desarrollar a la Asamblea en defensa de los intereses y progreso del Partido, y la señalada importancia que tenía la fundación de este organismo. Hizo una corta historia de lo que había sido el Partido Liberal, de quien dijo que tenía casi tantos años de vida como Chile independiente, y terminó exhortando a todos los presentes a que no desmayaran en sus propósitos en bien del Partido. Fué asimismo muy aplaudido.

El secretario, señor Abascal, en breves frases, puso de manifiesto el íntimo regocijo que experimentaba la Dirección del Partido con la fundación de estas asambleas comunales, que eran la base de su fuerza electoral.

Por último, don Sidinio Muñoz, uno de los principales y más entusiastas fundadores de la Asamblea, puso término a este acto haciendo referencia a la labor que en bien de la localidad tocaba desempeñar al Directorio de esa Asamblea, secundado por la representación liberal.

En medio de vivas a la Asamblea y al presidente del Partido, señor Ramírez Frías, se levantó la sesión.

Asamblea Liberal

Esta institución política está citada par hoy Lunes 28 del presente a las 9 1/2 P. M. en su local Catedral 1291, con el objeto de proceder a la renovación de su Directorio, que ha cumplido su período.

El presidente, don Ismael Edwards Matte, ruega encarecidamente la asistencia, porque además de la elección, hay asuntos de política interna y otras materias de gran importancia para la futura marcha del partido, especialmente la creación del diario, órgano oficial de la colectividad.

Reunión de la Junta Directiva del Partido Liberal Democrático Unionista

A las 6 1|2 P. M. se efectuará la sesión para que ha sido convocada la Junta Directiva del Partido Liberal Democrático Unionista.

Tiene por objeto principal esta reunión, resolver acerca de la futura actuación del partido, continuar el debate político iniciado a propósito de las elecciones de Marzo último y llenar algunas vacantes que se han producido últimamente en la Junta.

Como de costumbre, la sesión se verificará en el Club Presidente Balmaceda, Compañía 1238.

Club Radical

El Directorio del Club Radical está citado para hoy Lunes 28 a las 7 P. M. con el objeto de ocuparse de asuntos de mucha importancia que deben tratarse en la próxima junta general que debe efectuarse en el presente mes.

Como esta es segunda citación, se celebrará sesión con el número de directores que concurra.

Manifestación en honor del Regidor don Julio E. Ramírez R.

Anoche, en el Restaurant San Martín, se llevó a efecto la manifestación que se había preparado en honor del regidor electo don Julio E. Ramírez, por el Comité de Dueños de Carnicerías, con motivo de su triunfo en las urnas en la reciente elección municipal.

Ante una bien presentada mesa tomaron colocación no menos de 300 comensales, entre los cuales figuraba en primer trmino el festejado, señor Julio E. Ramírez, el senador electo don Pedro A. Fajardo, el regidor don Diego Escanilla y miembros prominentes de partidos políticos y colectividades sociales que deseaban exteriorizar sus simpatías por el leader de la juventud demócrata, don Julio E. Ramírez.

A los postres ofreció la manifestación a nombre del mencionado Comité, el secretario de dicha institución, señor Manuel Araya, contestando el festejado en términos elocuentes y emocionados, que mereció una sincera salva de aplausos. Continuaron en el uso de la palabra el senador electo don Pedro A. Fajardo, el actual regidor don Diego Escanilla y diversos representantes de partidos políticos y colectividades sociales, abundando todos en elogios para el joven representante del partido demócrata que bajo tan buenos auspicios inicia su labor.

Momentos antes de las 11 P. M., el presidente del Comité de Dueños de Carnicerías, señor Pedro Donoso E., ponía punto final a la reunión entre los mayores aplausos al festejado y a su partido.

Finalmente, se leyeron las cartas y telegramas de excusas de los señores Juan Pradenas Muñoz, Guillermo M. Bañados, Carlos Marín Alemani, el senador don Luis E. Concha, diputado don Manuel J. Navarrete y el Consejero de la Caja de Retiro de los FF. CC., don Gaspar Baloffett.

"LIGA PROTECTORA DE ESTUDIANTES PRIMARIOS"

HOY
GRAN
SORTEO
A las
4 P. M.

$ 40,000
EN PREMIOS
Agentes en toda la República.
Oficina Principal:
— HUERFANOS 1372 —

NUMERO ENTERO:
$ 10.-
QUINTO:
$ 2

La manifestación al presidente del Centro Demócrata de Santiago, señor Serafín Soto R.

Como estaba anunciado, antenoche se llevó a efecto la manifestación que los amigos personales del señor Soto, le ofrecieron, en ocasión de su próximo enlace.

El señor Humberto Meza, en elocuentes frases, ofreció la manifestación.

Contestó el festejado, agradeciendo sinceramente la manifestación de que era objeto de parte de sus amigos, congratulándose de encontrar presente a viejos luchadores del Partido, como lo eran el senador electo Dr. Fajardo y el regidor también electo, señor Julio Ramírez.

A continuación le fué ofrecida la palabra al Dr. Fajardo, quien se refirió a las actividades que el Centro Demócrata de Santiago viene realizando a la cabeza de su digno presidente señor Soto, para el cual tuvo palabras de estímulo y entusiasmo. El regidor señor Ramírez, quien hizo uso de la palabra a pedido general, manifestó estar satisfecho de encontrarse en el seno de los jóvenes del Centro, a cuya labor debía en gran parte el triunfo que había obtenido en las urnas.

Al final usaron de la palabra los señores: Carlos Montero, Benjamín González, Máximo Bravo, Bernardo 2.º Quiroga, Armando Muñoz y Salvador Sakel, dándose por terminada la reunión en medio de aplausos cariñosos para el festejado.

Comité Demócrata 3.ª Comuna

Cítase a asamblea para hoy a las 9 P. M. en su nuevo local, Matucana 569.

La elección municipal en la comuna de Yungay

Ayer se reunió la Asamblea Radical de la comuna de Yungay para considerar las observaciones hechas en el Senado por el honorable senador don Guillermo Bañados, y, por unanimidad, adoptó el siguiente acuerdo:

"La Asamblea Radical de Yungay aplaude el espíritu moralizador que demuestra hoy el senador por Santiago, don Guillermo Bañados, y que contrasta con la actitud pasiva adoptada por él hace tres años, cuando falsificó las elecciones de esta comuna don Juan de Dios Morandé, en compañía de su señor padre don Federico Bañados.

Acuerda, además, hacerle presente que los autores de la última falsificación se encuentran en las filas de sus propios correligionarios de la comuna de Yungay".

Banquete a los parlamentarios demócratas

Como hemos venido informando, el Club La Reforma prepara una manifestación a los parlamentarios del Partido.

La Comisión nombrada para este objeto, en una reunión verificada anoche, acordó entre otras cosas, hacer extensiva dicha manifestación a los regidores recién elegidos, señores Ramírez y ierrero, y fijar como fecha para realizar el banquete el día 21 de Mayo, que corresponde a la fundación de la institución festejante.

Se nos informa que las tarjetas que dan derecho a asistir a esta manifestación circularán desde hoy Domingo 27 del presente, y podrán ser solicitadas al Presidente del Club, señor Silva Lastra o a los señores Mella, concesionarios de la institución; Villar, Acosta, Alfaro, Mardones, Alvarez y Franco.

El precio de la adhesión es de quince pesos.

La política en Aconcagua

RENUNCIA DEL PRESIDENTE LIBERAL UNIONISTA DE PETORCA

Hace algunos días fué presentada al Directorio General del Partido Liberal Unionista la renuncia del Presidente de la Asamblea Liberal de Petorca, don Desiderio Manríquez.

Habiéndonos encontrado con este caballero, le interrogamos acerca de las causas de su determinación, y ante todo, quisimos saber si la renuncia le había sido aceptada o no.

—Se dió cuenta de ella en la última sesión—nos dijo el señor Manríquez;—pero no hubo pronunciamiento, sin que yo sepa a qué se deba este aplazamiento.

Pero debo agregar que mi renuncia ha sido presentada en el carácter de indeclinable, y no por mera fórmula.

En cuanto a las causas de mi resolución, la verdad es que, como lo dejo establecido en el texto de mi renuncia, ella se debe a que, en vista de la división existente en el Partido Liberal,—división que parece ahondarse cada vez más—yo creo de mi deber no persistir en una u otra de las fracciones, y más bien recobrar mi entera libertad de acción.

Por eso mismo, también he renunciado a ser miembro del Partido Liberal.

Yo me expliqué la división cuando dos miembros prominentes del Partido Liberal fueron a la vez, candidatos a la Presidencia de la República, en 1920; pero, vencedor uno de ellos, y transcurridos ya casi cuatro años desde entonces, no es aceptable que esa división persista y se agrave. Por mi parte, prefiero alejarme del Partido a actuar en él, en las condiciones en que se halla.

El señor Manríquez, que en la actualidad es regidor municipal de Petorca, ha sido, por espacio de más de veinte años, miembro activo y Presidente del Partido Liberal de ese departamento, y delegado del mismo ante todas las convenciones generales.

Ha sido, además, fundador-propietario del periódico "El Trabajo", que se ha editado y reaparecerá en breve en esa ciudad.

Manifestación en el Grupo Renovación

Como se había anunciado por informaciones de prensa, la manifestación que se ofrecerá a los elementos del Comité Ejecutivo Doctrinario, que fueron recientemente electos miembros del Directorio Departamental, se efectuará el 21 de Mayo, en una Quinta de Quilicura.

El valor de las tarjetas, será la suma de cinco pesos, y se pueden retirar en los siguientes puntos: "Centro La Reforma, San Diego 224; Centro Social Guerrilleros; Talabartería Muñoz y Avenida del Salvador 847, casa 17.

[illegible]ción al señor [illegible]emio Gutiérrez

Mañana Martes se llevará a efecto una manifestación que los amigos y correligionarios del senador por Cautín, don Artemio Gutiérrez, le ofrecerán con ocasión de ser ese día el 36 aniversario de la prisión del primer Directorio que tuvo el Partido Demócrata, prisión causada por el incendio de los carritos urbanos en Abril del año 1888. De estos presos, el señor Gutiérrez es el único de los sobrevivientes que existen dentro del partido.

La manifestación consistirá en una comida que se efectuará ese día en el Centro La Reforma, ubicado en San Diego 224, a las ocho de la noche. Las tarjetas se pueden pedir, para adherirse, en A. Prat 28, Teatinos 76, San Antonio 380, y en el negocio de don Diego Escanilla.

La manifestación no se postergará por ningún motivo.

LA COMISION REVISORA FALLARA HOY SOBRE LA CUESTION DE ÑUBLE

Tema de los más variados comentarios han sido en los círculos políticos durante el día de ayer los alegatos hechos ante la Comisión Revisora de Poderes por los señores don Eliodoro Yáñez y don Romualdo Silva, en defensa, respectivamente, de los señores Juan Serrano y Alfredo Barros Errázuriz con relación a la competencia del Tribunal para conocer y pronunciarse sobre la elección de Ñuble en que resultara triunfante el primero de estos caballeros. Estos alegatos, de los cuales dimos detallada cuenta en nuestra edición anterior han causado vivo interés en los círculos políticos de Santiago y deberán ser los que orienten el pensar de los miembros de la Comisión Revisora, la que fallará sobre la contienda de competencia en su sesión de esta tarde.

LA COMISION DE ELECCIONES Y GOBIERNO DEL SENADO SE REUNE MAÑANA

Para mañana a las dos y media de la tarde está citada la C de Gobierno y Elecciones d con el objeto de oír las nes y la defensa de sus re derechos que harán los señ Serrano y Alfredo Barros riz, quienes han sido esp invitados a esta reunión.

En los círculos políticos ra con gran interés el resu esta reunión, como así tamb que celebrará esta tarde la C Revisora de Poderes.

PARTIDO RADICAL

ASAMBLEA RADICAL DE YUNGAY.—Se comunica a los asambleístas activos que tuvieron derecho a voto en las elecciones internas de senadores y diputados últimas y que estén al día en el pago de sus cuotas, que la votación para delegados ante la Junta Central se efectuará el 11 de Mayo próximo, a las 2 de la tarde, en Andes 4037.

La secretaría y tesorería atenderá diariamente de 6 a 8 P. M., en Andes 3573.

PARTIDO DEMOCRATA

CENTRO DEMOCRATA ZENON TORREALBA.— (Comuna de Yungay).—Se ha citado a sesión de Directorio para hoy, a las 9 A. M. en la secretaría: Lourdes 370.

Se tratarán en esta sesión importantes asuntos relacionados con la labor cultural y de propaganda de las doctrinas democráticas que a este Centro le corresponde desarrollar después de pasadas las luchas electorales.

PARTIDO CONSERVADOR

CENTRO CONSERVADOR MANUEL JOSE IRARRAZAVAL.— En su última sesión, que cele colectividad política, proced gir el nuevo Directorio que los destinos del presente añ dando compuesto de la for guiente:

Presidente, señor Javier A Vice, señor Carlos Muñ Secretario, señor Jorge Neira.

Pro-secretario, señor F Brieba.

Tesorero, señor Baudilio Directores, señores José Rosalindo Muñoz y Díaz

Lactomagnesia 18

el purgante anti-ácido, es de fácil emple agradable al paladar e inofensivo aunque su empleo se prolongue por largo tiempo.

CORRESPONDENCIA DE ALEMANIA

LA VIDA ECONOMICA EN LAS REGIONES OCUPADAS DEL RHIN Y DEL RUHR

(Especial para "La Nación")

BERLIN, Marzo de 1924:

Las negociaciones que después de haber cesado la resistencia pasiva y de acuerdo con el Gobierno alemán se han entablado entre las potencias ocupantes y los círculos económicos de las regiones ocupadas, han conducido a un tratado entre la industria minera alemana y la comisión Francesa de minas (Micum), al cual han seguido después otras negociaciones con los diferentes grupos de la industria y del comercio. Los franceses persiguen en todos sus actos una política económica y un espionaje comercial, conscientes y bien calculados y destinados a secundar a sus políticos en la consecución de sus fines. Lo prueba el cuestionario que los alemanes están obligados a llenar antes de comenzar las negociaciones y que, entre otras, contiene las siguientes preguntas:

1.a Producción media de la industria en las regiones ocupadas, ahora y en tiempos normales.

2.a Proporción de las ventas para el extranjero, para el resto de Alemania y en las regiones ocupadas.

3.a Producción de las mismas industrias en la Alemania no ocupada.

4.a Competencia de las mismas industrias en la Alemania no ocupada.

5.a Existencias actuales en las regiones ocupadas.

6.a Precio aproximado de costo. Componentes del precio de costo. Precio de Venta.

7.a Derechos de exportación. Sus alteraciones desde 1921. Importancia actual. Comparación con los derechos que se cargan en la frontera del Este.

8.a Relación detallada de las fábricas de las regiones ocupadas. Número de obreros y empleados que trabajan en ellas. Proporción entre el número de obreros que trabajan en las regiones ocupadas y en el resto de Alemania.

Común a todos estos tratados es la cláusula que expresa el reconocimiento de las ordenanzas que los ocupantes publicaron durante el tiempo de la resistencia pasiva, es decir, las llamadas ordenanzas de la Comisión Interaliada y del general Degoutte. Esta cláusula representa desde luego una ventaja inmensa para los franceses, porque una vez aceptada, pueden rechazar después como nulos y sin valor todos los reparos de la parte contraria, alegando que los alemanes mismos han reconocido con su firma la validez de las disposiciones francesas. Las consecuencias prácticas se verán claramente cuando, trascurridos los tres meses por los cuales se cierran en general estos tratados, haya de procederse a renovarlos; aunque ya desde ahora puede suponerse con seguridad que, a pesar de las protestas alemanas, los franceses tratarán de considerar prolongados automáticamente estos contratos.

Además, hay que tener en cuenta que las fábricas y casas alemanas no recibirán importe de los pedidos que Francia les haga, porque el Gobierno alemán no dispone de medios para pagar las entregas hechas en concepto de reparaciones, y los franceses sólo se comprometen por su parte a abonar el importe a la cuenta de reparaciones.

Si a pesar de todo esto se han decidido los alemanes a cerrar tales contratos, ha sido sólo por pura necesidad y porque esta era la única posibilidad de obtener trabajo, aunque muy poco remunerado. No debe olvidarse que Francia ha aislado las regiones del Rhin y del Ruhr del resto de Alemania por medio de un cordón aduanero, y en esta frontera erigida por ella no sólo impone derechos de entrada y salida a todas las mercaderías, sino que, además, exige licencias de importación y exportación, sujeto asimismo a impuestos.

Los alemanes esperan que la reducción de los derechos aduaneros, tendrá por efecto un aumento del trabajo, a reducción ofrecida por Francia a las regiones ocupadas en su comercio con el resto de Alemania y el extranjero; además prometió conceder un permiso general para la importación y exportación. Por otra parte, la jornada de diez horas, que en Alemania va generalizándose más y más, y la estabilidad de los jornales permiten a la industria y al comercio calcular con exactitud los precios de venta y cumplir los plazos de entrega, dos puntos indispensables pa de nuevo la confianza del jero.

Pero en la práctica, las des que Francia hace pa guir las licencias y el cum de todas las formalidades ras son tan considerables tanto tiempo y trabajo, por sí solas bastarían ya cer dudosa la feliz rea la vida económica alema tir del 8 de Enero de es mercaderías alemanas que territorio ocupado no pag mo hasta ahora el 25 por la tarifa interaliada de ciembre de 1923, sino el total que marca dicha ta

A estas dificultades hay dir aún la mayor de tod funcionamiento de los fe Son principalmente co de estrategia militar que Francia a conservar en su las vías férreas más im de la región del Rhin.

La fiscalización de los fe les de las regiones del Rh Ruhr no ha sino complicado la situación.

La dirección está a c franceses y belgas, que en absoluto las necesidades fico, y sólo en los pues ternos e inferiores hay alemanes; pero en númer ciente. Los franceses, po te, no muestran prisa solucionar la cuestión vi ferrocarriles y en reg esta manera la vida eco los territorios ocupados y maria en general, sino qu contrario, retardan y a negociaciones todo lo que

Apenas han comenzado bajos, y ya se hacen sen ficultades en organizar reg te el tráfico.

Y, en este respecto, porvenir ofrece perspectiva más halagüeñas.

En resúmen, la situación tánea es bastante difíci la política francesa, cuyos han consistido nunca en atmósfera favorable al de la vida económica de A sobre todo de la frontera no hay que contar por una mejora esencial y d

J. T. REITE

¡YA ESTA AQUI!

en su NUEVO Y ADMIRABLE MODELO, la más célebre y preferida máquina de escribir portátil

CORONA

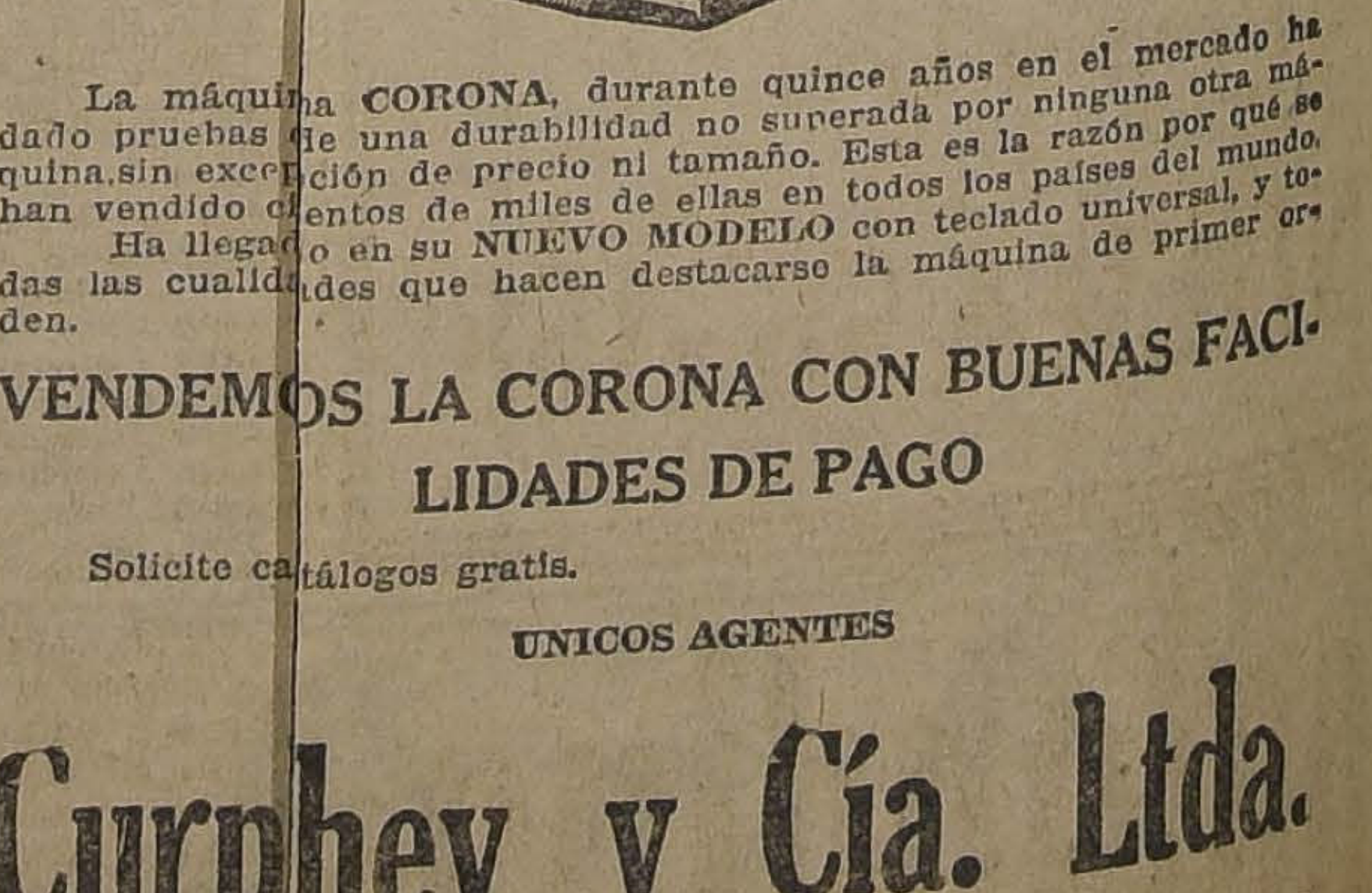

La máquina CORONA, durante quince años en el mercado ha dado pruebas de una durabilidad no superada por ninguna otra máquina sin excepción de precio ni tamaño. Esta es la razón por qué se han vendido cientos de miles de ellas en todos los países del mundo.

Ha llegado en su NUEVO MODELO con teclado universal, y todas las cualidades que hacen destacarse la máquina de primer orden.

VENDEMOS LA CORONA CON BUENAS FACILIDADES DE PAGO

Solicite catálogos gratis.

UNICOS AGENTES

Curphey y Cía. Ltda.

SANTIAGO: AHUMADA ESQUINA AGUSTINAS
VALPARAISO: BLANCO 637

PIELES EN EL HOTEL ODDO

Hoy se abren las ventas de Pieles confeccionadas en París. Los precios serán de gran sorpresa para todos los visitantes.

Hay clases sumamente finas que, dado a la buena procedencia, sus precios estarán fuera de toda competencia comercial. Traigo abrigos largos desde 14 mil pesos hasta 850 pesos. Capas largas desde 11 mil pesos hasta 450 pesos. Zorros desde 1,200 hasta 400 pesos. Abrigos cortitos desde 4 mil pesos hasta 450.

Seriedad y garantía en toda las clases de Pieles, porque la Casa vendedora se impondrá en esta Ciudad, adquiriendo la fama de toda la Sociedad Santiaguina.

SALON DE VENTA HOTEL ODDO

Representado por DANIEL KREFCK.

Maison
Raglat

Ahumada 358
Sigue la Exposición de
SOMBREROS
MODELOS
A precios rebajados
28-A

De Paris Trajes
ABRIGOS elegantes
TRAJES Bailes
BATAS de lana y seda
TRAJES punto lana y seda
PALETOES punto lana
IMPERMEABLES seda
CON PRECIOS MUY REBAJADOS
SOLO POR TRES DIAS
MADEMOISELLE IRELE
Ventas Hotel Oddo.
Calle AHUMADA

MATRIMONIOS CONCERTADOS.—

SEÑORITA ALICIA MONTES SUTIL, CUYO MATRIMONIO CON EL SEÑOR RAMON UNDURRAGA LECAROS, QUEDO CONCERTADO AYER. HIZO LA VISITA DE ESTILO DON LUIS UNDURRAGA.

SEÑORITA LEONOR PERO CUEVAS, CUYO MATRIMONIO CON DON LUIS ZEGERS TUPPER, QUEDO CONCERTADO EL SABADO ULTIMO. HIZO LA VISITA DE ESTILO DON LUIS L. ZEGERS.

CLUB DE SEÑORAS.— "Flor del mal" es la interesante cinta que exhibirá mañana, a las 6.15 esta sala de biógrafo.

MATRIMONIO GOYCOOLEA DE LA CERDA - TRONCOSO BARROS.—Ayer fué bendecido en la capilla de San Pedro, ante una numerosa y distinguida concurrencia el matrimonio del señor

CENTRO SAN ISIDRO.— La reunión de apertura del círculo de estudios del Centro San Isidro, tendrá lugar el Martes 29, a las 5.15 de la tarde.

Se encarece la asistencia de todas las socias de este Centro.

MATRIMONIO FUENZALIDA CORREA - DUBLE VERDUGO.—

ASOCIACION CATOLICA DE LA JUVENTUD FEMENINA. — El próximo Miércoles 30 del presente, con motivo de las festividades de Santa Catalina de Sena, patrona de la Asociación, se llevará a efecto el primer retiro del año, el que será dirigido por el Iltmo. señor Obispo don Rafael Edwards, en la Casa de Ejercicios de San José, Moneda 1779, de 8.30 a 11.30 A. M. y de 2 a 5 P. M.

Es deber de toda joven católica y chilena rogar a Dios por las premiosas necesidades de la Patria y muy especialmente en este día de retiro, en el cual unidas todas en un solo corazón puedan elevar al cielo sus fervientes plegarias para alcanzar del Altísimo copiosas bendiciones.

El panegírico de la Santa está a cargo del distinguido orador sagrado señor Pbro. don Clovis Montero.

Se ruega a las presidentas y secretarias de los distintos Centros, encarezcan la asistencia a las amigas y asociadas.

BAUTIZOS.—Ha sido bautizado Jorge Manuel Antonio, hijo del señor Manuel Zamorano y de la señora Tula Barros de Zamorano.

—En la parroquia de San Isidro ha sido bautizada María Victoria Josefina, hija del señor Baudilio Ventura y de la señora Victoria Ovalle de Ventura.

MATRIMONIOS.—Por reciente duelo del novio, ayer se efectuó privadamente en el oratorio particular de la señora Francisca S. de Rojas, el matrimonio de la señorita Graciela Cienfuegos B. con el señor Joviro Rojas A. Puso las bendiciones el R. P. Diego A. Rojas

Sirvieron de padrinos en la ceremonia, por parte de la novia, el doctor don Eugenio Cienfuegos B. y la señora Mercedes B. de Cienfuegos, y por parte del novio don Augusto Lescure Delaselle de Babyck y la señora Francisca S. de Rojas.

Los novios partieron en la tarde ayer al Sur.

—Ayer Domingo 27 se efectuó el matrimonio del señor Oscar Gajardo Villarroel con la señorita Alicia Titus Wood.

Sirvieron de testigos en la ceremonia civil, por parte del novio los señores Enrique Gajardo Villarroel y Alfredo Mouat Guillon, y por parte de la novia los señores Luis Molina Wood y Carlos Ramírez Díaz.

En el matrimonio religioso sirvieron de padrinos, por parte del novio, el señor Ismael Gajardo y señora Hortensia Villarroel de Gajardo, y por parte de la novia la señora María Rosa Wood v. de Titus y el señor Carlos Wood Díaz.

Los novios se dirigieron a Baños de Cauquenes.

LA SEÑORA ENRIQUETA PEÑASCO v. DE RAMOS.—Ayer ha dejado de existir en esta ciudad a una avanzada edad la señora Enriqueta Peñasco v. de Ramos

La señora Peñasco muere después de haber cumplido ampliamente su misión en la vida, creando a su alrededor sinceros afectos de amistad y cariño.

Casada con don Manuel Ramos, distinguido caballero español, vino a radicarse en Chile hace treinta años, formando aquí un hogar respetale. En nuestro país tuvo la desgracia de perder a su esposo y sucesivamente a sus hijos Julián, Santiago y Guillermo Ramos, todos ellos vinculados a la prensa de la capital.

Deja la señora viuda de Ramos a su único hijo vivo, don Enrique Ramos, el consuelo de sus virtudes y buenos consejos y a sus amigos que sinceramente lamentan su pérdida, el recuerdo de su carácter cariñoso y lleno de bondades.

La colonia española residente, pierde en la señora Peñasco v. de Ramos a uno de sus más destacados y distinguidos miembros.

RECEPCION.—Con motivo de su onomástico la señora Irene D. de De la Barra, ofreció en la tarde de ayer una agradable recepción a sus amistades.

¡Encantadora! ¡Irresistible!
son dulces calificativos
aplicables a la mujer que
hermosea su rostro con los
POLVOS DEL HAREM

LIGA DE MADRES.—El Directorio de la Liga de Madres invita a las adherentes y a las madres en general a la reunión que tendrá lugar mañana Martes en el Colegio Universitario Inglés, a las 5 y media de la tarde. Se dará cuenta del trabajo ejecutado hasta ahora y del plan para el año en curso.

Se encarece la asistencia.

FALLECIMIENTO.— Ha fallecido repentinamente en Los Andes la señorita Juana Escobar Leteller, vinculada a conocidos hogares de esta capital.

El inesperado fallecimiento de la señorita Escobar ha producido un sincero sentimiento de dolor, pues sus condiciones de carácter y bondad le habían conquistado el sincero aprecio de sus relaciones.

A las personas para quienes el Aceite de Bacalao produce náuseas e irrita el estómago y en general, para sustituir este producto, nada más indicado que la BIOGLANDINA.

La BIOGLANDINA contiene los principios activos del Aceite de Bacalao combinados con Hipofosfitos de Cal y Sodio. De gusto exquisito y asimilación perfecta, no produce ningún transtorno en el estómago y sus propiedades tónicas son muy superiores a las del Aceite.

Es valioso en las consunciones, debilidad general, pérdida de peso, neurastenia, raquitismo. Abrevia las convalescencias. Es el tónico más indicado para la época de Invierno.

PEDIRLO EN LAS BUENAS FARMACIAS

LABORATORIO PASTEUR

EN LOS SALONES DEL CIRCULO ESPAÑOL.—

EL MINISTRO DE ESPAÑA Y SEÑORA DE ALMEYDA Y HERREROS, ACOMPAÑADOS DE NUMEROSOS MIEMBROS DE LA COLONIA ESPAÑOLA, DURANTE LA RECEPCION QUINCENAL QUE EL DIRECTORIO DE ESTE CIRCULO OFRECE A LAS FAMILIAS DE SUS ASOCIADOS.

LA CLASE DE SOCIOLOGIA DEL P. JORGE FERNANDEZ PRADEL, J. S.—El Jueves. 1.o de Mayo empezarán en la Universidad Católica las clases de Sociología práctica que dará este año el P. Fernández Pradel S. J.

Una hora se dedicará exclusivamente al clero secular y regular, de 5 a 6 P. M., y luego, de 6.15 a 7.15 P. M. a los seglares.

Se invita de un modo especial a los que trabajan o desean trabajar en la Acción Social Católica.

La asistencia es libre.

Calidad y economía
$1.00
Cigarrillos
BUCKINGHAM
Egipcios

MATRIMONIO FERNANDEZ SIVA -PRADO CASTELLANOS.—Anteayer fué bendecido privadamente en Valparaíso el matrimonio del señor Rafael E. Fernández Silva, con la señora Ana Prado Castellanos.

Sirvieron de padrinos en la ceremonia religiosa, por parte del novio, don Patricio Calvo Silva y señora Deyanira Urzúa de Calvo, y por parte de la novia el señor Carlos Prado Correa y la señora Margarita Donoso v. de Coll.

BAILE

Clases particulares para principiantes: En la mañana, de 8 a 12. En la tarde, de 2 a 8. En la noche, cursos colectivos para las personas ocupadas. Academias para alumnos, los Miércoles y Viernes, de 6 y media a 8. **Profesor: M. Aguilar.— Gálvez 119.**

MATRIMONIO VARGAS LAGO-LEON COKE.—En la mañana de ayer fué bendecido en la capilla de la Providencia de Valparaíso, el matrimonio de la señorita Ester León Coke con el señor Ricardo Vargas Lago.

Puso las bendiciones el Pbro. don Arturo Constancin y ofició la misa el Rvdo. Padre Ignacio de los Sagrados Corazones.

Sirvieron de padrinos don Bartolomé Palacios y la señora Ester Coke de León Silva, por parte de la novia y el capitán de fragata don Bernardo Riquelme y la señora Luisa Lago de Vargas, por el novio.

Como testigos en la ceremonia religiosa sirvieron don Fernando Silva Maqueira, el doctor don Juan Edwin Espic y don Alberto Martínez, por la novia y los señores Elías González Medina, Enrique Romaní y Francisco Vargas Lago, por el novio.

En la ceremonia civil sirvieron de testigos don Guillermo Deformes, don Carlos García Ledesma y don Julio Zilleruelo, por la novia y don Ismael Vargas Salcedo, don Manuel Muñoz Cornejo y el capitán de fragata don Guillermo Vargas Chacón, por el novio.

AJEROS.—Han llegado a Santiago, de su hacienda "San Ramón", el señor Miguel Valencia Ojeda y señora Blanca Rondanelli de Valencia, acompañados de sus hijos Miguel y María.

—De su hacienda "San Clemente", la familia Goycolea Ojeda.

—De su hacienda "La Unión" don Alberto Valencia Mena y señora Blanca Godoy de Valencia.

—En su hacienda "Santa Sofía" se encuentra la señora Sofía Pinochet de Ojeda Fontecilla, acompañada de sus hijos Horacio y Sofía.

—De Viña del Mar llegado el señor Emilio Garfias Ojeda y señora Adriana Valdés de Garfias.

ESPERAMOS
SU ORDEN

Incluyéndonos sesenta centavos para remitirle el juego que nos indique de los que ha publicado "La Nación".

ENFERMOS.—Continúa delicado de salud en Viña del Mar, don Víctor Manuel Prieto.

—Enfermo de gravedad se encuentra don Alejo Eyzaguirre G.

1.er GRAN BAILE
DEL AÑO 1924
con la
ORQUESTA RISPOLI

Ofrecido por el señor ALFREDO LAGOS R. **Profesor de Bailes**, a sus alumnos, exalumnos, Colonias extranjeras, amigos y público en general, y en homenaje a la Delegación Atlética Chilena al 4.o Campeonato.

T. AMERICAN CINEMA
MIERCOLES 30 DE ABRIL
de 9.30 P. M. adelante

Profesor de Bailes
ALFREDO LAGOS R.

DENTADURAS
en 10 MENSUALIDADES
Operaciones indoloras.
TEATINOS 50

AEG
ESTUFAS ELECTRICAS
LLEGO UN NUEVO Y VARIADO SURTIDO, A PRECIOS MUY CONVENIENTES
AEG CIA. SUDAMERICANA DE ELECTRICIDAD SANTIAGO
BANDERA ESQUINA SANTO DOMINGO
LA COMPAÑIA CHILENA DE ELECTRICIDAD OTORGA TARIFAS ESPECIALES PARA EL EMPLEO DE ESTOS APARATOS
30-A

LOS AMORES DE UN PRINCIPE

Será estrenada la película millonaria de la UNIVERSAL PICTURES CORPORATION en los teatros

Mañana SETIEMBRE y BRASIL

La película himno del amor, como soberano absoluto del Universo, soberano ante el cual se rinden reyes y príncipes.

El espectáculo que ha superado en éxito a todo otro, inclusive las mayores compañías de ópera.

Obra desarollada en Viena, antes de la guerra, en la ciudad de más alegría, lujo y esplendor en el mundo.

Visión de la corte imperial austria- ca en sus días de gloria y fausto, hoy lujo comparable al aquí desplegado.

MARY PHILBIN la niña que encarna el mayor talent. artístico dentro de la más perfecta belleza de mujer, se ha hecho mundialmente célebre con esta obra.

Reserve Ud. hoy mismo su localidad numerada para el estreno de mañana

PLATEA $ 4.00

PADRES DE FAMILIA

Cuando sus niños lloren, deles una entretención: obséquieles un juego de los publicados en "La Nación". Precio sesenta centavos.

ESMERALDA: HOY Platea $ 1.50 Vermouth: **LA MACHONA**

SETIEMPRE ESMERALDA y BRASIL } BENEFICIO DE LOS EMPLEADOS

TEATRO MUNICIPAL

HOY EN NOCTURNA, POR ULTIMA VEZ, "EL AMIGO TEDDY"

Esta noche, en segunda función, popular y a mitad de precios, se dará la última representación de "El Amigo Teddy", la interesante y simpática obra de Besnar y Rivoire, en la cual Ernesto Vilches obtiene un éxito personalísimo, en el papel de protagonista, resultándonos un Teddy sumamente simpático y, sobre todo, muy americano.

Para mañana Martes se anuncia a las 6 P. M., la segunda vermouth para señoritas, con la hermosa y espiritual obra "En cuerpo y alma", de don Manuel Linares Rivas. En la noche subirá a escena uno de los espectáculos más interesantes: la comedia de Linares Rivas, "María Victoria", en la cual destácase la belleza del estilo que matiza los diálogos y el pensamiento moral que los informa. Esta pieza permite apreciar al auditorio, toda la espiritualidad y la belleza que el autor ha encerrado en la obra.

LAS NOVEDADES

En la presente semana, Vilches pondrá en escena varias obras de la predilección del público, como ser:

"El eterno Don Juan".—El trabajo de Vilches en esta obra es de los que por sí solos hacen la reputación de un actor. No puede pedirse mayor verdad en la exteriorización de un carácter, mayor penetración psicológica en la interpretación de los estados del alma; mayor exactitud en los rasgos físicos y morales de una figura humana, que los que hemos admirado en la temporada pasada, en la estupenda labor realizada por Vilches en esa bella comedia, donde la nota sentimental y la humorística se combinan y funden con tan convincente realismo. El gran actor español siente a su personaje, aquel tenor italiano en decadencia, que exhibe todas las vanidades, todas las debilidades, todas las amarguras más o menos disimuladas de su profesión y de su situación personal. A su lado, Irene López Heredia, será la actriz llena de distinción y de intención, que vive sus papeles y los realza.

"Las Viñas del Señor".—La hilarante obra que el público del Municipal conoció tiempo atrás, en la versión original, dada por la compañía dramática francesa de Pierre Magnier, subirá a escena en la semana. La versión y adaptación al castellano ha sido hecha por el distinguido hombre de letras, don Natanael Yáñez Silva. "Las Viñas del Señor" proporcionará al público una oportunidad para pasar un buen rato. Oportunamente nos preocuparemos de este estreno interesante.

Kit y Lady Frederick.—Son otros dos importantes estrenos que prepara la compañía de Ernesto Vilches, en el Municipal, para esta semana.

El debut de Isabelita Ruiz

La serie de espectáculos que se anuncian para las próximas temporadas, se iniciará con la presentación ante el público de esta capital de Isabelita Ruiz, que ha venido a América después de triunfar ante los públicos y la crítica de las primeras capitales de los países europeos.

Isabelita Ruiz ha logrado las crónicas más elogiosas de los críticos de mayor prestigio en el viejo continente, y ahora viene a estas tierras a mostrar el encanto de su arte tan original como maravilloso.

"El Pobre Valbuena"

Nuestro público aficionado del género chico español, ha de recibir con agrado la noticia de que en esta semana podrá ver interpretada esta obra típica del arte de otros tiempos, por artistas que cuentan con su más absoluta predilección. "El Pobre Valbuena" gusta tanto por su letra graciosísima, como por su linda partitura que, como se sabe, pertenece a los maestros Valverde (hijo) y Torregrosa.

El programa de esta velada lo daremos a conocer en todos sus detalles en una de nuestras próximas ediciones, en la seguridad de dar una grata sorpresa a nuestros lectores.

"La Pasionaria" y "María Antonieta"

EN LAS FUNCIONES DEL SANTIAGO

La compañía del Teatro Santiago estrenará esta tarde una de las mejores obras del teatro español. Leopoldo Cano, su autor, ha sabido interesar con su preciosa producción, tan llena de bellos parlamentos y de pasajes tan emocionantes. "Pasionaria" nos fué dada a conocer hace algún tiempo por Concepción Olona, y, seguramente, nuestro público guarda aún el grato recuerdo de aquella interpretación admirable. Ha sido una grata sorpresa la de encontrarnos con el anuncio de el reprise por la compañía del Santiago, pues Concepción Olona nos hará gozar de encantadores momentos. "Pasionaria" irá en la vermouth de hoy.

En la función de la noche se llevará a escena la obra "María Antonieta", que lleva una serie de representaciones por este conjunto. Esta es una obra histórica apasionante, tanto por su trama como por la forma inteligente con que han sido trazadas sus escenas.

Sociedad de Autores Teatrales de Chile

SESION DEL DIRECTORIO

El 26 del presente y con asistencia de la mayoría de los señores directores, celebró sesión esta institución, tomándose los siguientes acuerdos:

1.o Aprobar el balance trimestral presentado por el administrador, que arroja un saldo a facor de 2,148.05 pesos.

2.o **Asunto Compañía Recabarren-Villo.**— En vista que esta compañía no cancela los derechos correspondientes a las obras de don Jacinto Benavente, de acuerdo con la administración general de dicho autor, con asiento en Buenos Aires, se acordó declarar que dicha compañía no puede representar obras de Benavente en Chile y en Argentina.

3.o **Compañía Chilena Ibarra-Gutiérrez.**— Se acordó pedir a la dirección de ella el inmediato envío de la lista de obras representadas hasta la fecha, dándole un plazo único hasta el 15 de Mayo próximo, para la total cancelación de los derechos de autor que adeuda.

4.o **Autorización del repertorio social y de sus representados.**—Acordó no autorizar el repertorio social y de sus representados, Sociedad Argentina y Uruguaya de Autores y Jacinto Benavente, a ninguna compañía organizada en Chile, sin que ésta efectúe un depósito en dinero efectivo, cuyo monto fijará el directorio.

5.o **Ley de Propiedad Literaria.**—Se acordó propiciar ante el próximo Congreso Nacional el despacho de dicha ley, como igualmente la de intercambio literario, única forma de salvaguardiar los derechos de los autores en general.

6.o **Presidencia de la Sociedad.**—En vista de que el presidente titular don Carlos Cariola, recientemente elegido regidor de la I. Municipalidad de Santiago, no tendrá tiempo para atender el cargo, se acordó no aceptar la insinuación de renuncia hecha por dicho señor presidente, y acordarle una licencia por el tiempo que crea oportuno para la asistencia a sesiones, quedando el vice-presidente señor Luis Valenzuela Arís en el cargo de presidente en ejercicio.

7.o **Agentes en provincia.**—Se ratificó el nombramiento de los siguientes señores como agentes de la Sociedad en los puntos que se indica:

Iquique, señor Teodoro Blanlot.
Antofagasta, señor Julio Marín Hurtado.
Valparaíso y Viña del Mar, señor Fernando Gándara Pastor.
Talca, señor Marcos Vargas.
Chillán, señor Williams Vergara.
Concepción y Talcahuano, señor Ramón Espejo.
Ancud señor Manuel Soler.

8.o Se acordó la publicación de esta sesión.

"La Bayadera" sigue triunfando en La Comedia

El triunfo de "La Bayadera" ha sido completo, pues junto con el éxito de la partitura y de la letra, se alcanza un resultado sobresaliente y brillante de interpretación.

Pina Gioana se desempeña en forma atrayente, y la simpatía y acierto con que lleva su Odette Darimond, le han valido aplausos.

Italo Bertini tiene una buena labor. Su talento y su gracia, le permiten interpretar sus roles en buena forma provocando entusiastas aplausos.

El tenor Roberti nos presenta un Príncipe hindú justísimo.

Pía Ferace es, en esta obra, la inteligente y graciosa colaboradora de Italo Bertini, pasando a ser un complemento de sus éxitos artísticos.

El público que llenó las dos funciones de ayer, aplaudió muy especialmente a Pina Gioana y a Italo Bertini, las dos figuras de la notable compañía italiana que encabezan.

"La Bayadera" irá nuevamente esta noche, pues ayer quedaron sin localidades muchas familias. Las entradas estarán en venta desde las 10 de la mañana en La Comedia.

Lía Gloria celebra mañana su Serata D'Onore

Con la hermosa y popularizada opereta "La Danza de las Libélulas", mañana en la noche celebrará su serata d'onore la bella tiple cantante de la compañía Bertini-Gioana, señorita Lía Gloria.

Esta gentil artista se ha conquistado fácilmente las simpatías del público de Santiago, pues posee condiciones de cantante, así como una desenvoltura elegante para actuar en escena.

La función de mañana ha de congregar un público crecido en La Comedia, ya que los admiradores de la bella tiple son entusiastas. Como decimos, se interpretará por la compañía Bertini-Gioana la linda opereta "La Danza de las Libélulas", en la que, además de la festejada, tienen una actuación brillante Italo Bertini, Pía Ferace y Corrado Baldini.

Las localidades para esta función de gala de mañana Martes estarán a la venta desde hoy en la boletería de La Comedia.

American Cinema

BAILE EN HONOR DE LA DELEGACION ATLETICA CHILENA

El próximo Miércoles 30, a las 9.30 P. M. se llevará a efecto en el local del American Cinema un baile en homenaje de la Delegación Atlética Chilena que fué al 4.o campeonato recientemente efectuado en la República Argentina.

Especialmente invitados asistirán la delegación, representantes de la prensa, autoridad local y distinguidos miembros del Parlamento.

Dada la importancia de esta reunión, se ha encargado la dirección del baile al joven y conocido profesor de bailes de esta ciudad señor Alfredo Lagos R.

Especialmente contratadas, amenizarán esta reunión las orquestas Ríspoli, Jazz Band American y De Raymond.

Las señoritas tendrán acceso libre al baile con tarjetas invitaciones que pueden adquirir en Puente 682, boletería del T. American. Las entradas para caballeros están en venta en las Confiterías Palet, Olimpia, boletería del teatro y Puente 682.

Creemos que dado el fin que persigue esta fiesta, se ha de ver coronada por el éxito.

El beneficio anual de los empleados

SE HACE HOY EN LOS TEATROS SETIEMBRE, ESMERALDA Y BRASIL

La Sociedad Aurelio Valenzuela B. y Cía., en la víspera de la Fiesta del Trabajo, da una función a beneficio total de los empleados de sus teatros Setiembre, Esmeralda y Brasil. Es un merecido premio para esos modestos colaboradores y la mejor celebración que ellos pueden hacer de la Fiesta del Trabajo.

Esta velada de beneficio se efectuará esta noche en los tres teatros. Los empleados, que son expertos en el arte de atraer gente, han formado un programa colosal de cine y variedades. Han conseguido la gentil cooperación de valiosos elementos artísticos, entre los cuales citaremos a Emmanuel Martínez, Sandra Delia, Grabielita Ubilla, Paco Ramiro, Los nor, Manolo Sánchez, Pepe nez, Retes, Jarque, José Los Huasos de Chincolco, Barra, Irma Venegas, etc.

En materia de cine, Glucksmann ha obsequiado moso drama Paramount de matrimonio", por Enid para los Teatros Esmeralda sil. La Casa Universal ha "Borrascoso amanecer", Ana Nilsson, para el Setiem

Con estos atrayentes y con el simpático objeto de ladas, es de esperar que los tros Setiembre, Brasil y da tengan llenos completos noche.

La mayor parte de las des han sido colocadas. Las brantes se venden en la de los teatros durante todo

—En la vermouth del se dará "La machona", la película "Hembra", por Manzini.

El éxito de la Compañía tes-Jarque en el Unión tral

Un triunfo franco obtuvo tres funciones de ayer la ñía de operetas Retes-Jarque.

En la matinée con la la hermosa opereta del Lehar, "La Mazurka Azul", junto de Retes-Jarques se uno de sus mejores triunfos ticos.

En la vermouth, con la opereta "La Mascotita", se el éxito para esta compañía noche anterior, con esta misma

En la noche, con el estreno este conjunto de la hermosa ta del maestro Kalimman, "La cesa de las Czardas", conquistó un nuevo y brillante éxito resaltando la labor de la tiple señorita Larini, y de la cómica señorita Giné, artista última que ha sabido colocarse una situación altamente en los diferentes roles que le correspondido actuar.

Hoy, en vermouth, va "Las das". En la noche se pone mente la interesante opereta Mazurka Azul".

IMPERIO

El CINE de los GRANDES ESPECTACULOS

HOY: 6.30 Y 9.40

Presentamos el FINAL de

Los Misterios de París

La parte sétima y última de esta apasionante novela, finaliza con el hemoso capítulo

"SU ALTEZA FLOR DE MARIA"

MAÑANA

Acontecimiento deportivo sensacional:

FIRPO

VERSUS

SPALLA

En el encarnizado combate a catorce rounds, que ha puesto de manifiesto la magnífica escuela y la pujanza del campeón de Europa. (LOCALIDADES EN VENTA).

MIERCOLES CLASICO DE MODA

UNA PELICULA DE ARTE EXCELSO
Y DE HONDA EMOCION

PATHE - PARIS - 1924 PRESENTA SU ESTRENO EXTRAORDINARIO

ABSOLUCION

Las virtudes de la moral CRISTIANA, la FRATERNIDAD, el AMOR quedan expuestos en esta obra de supremo arte, protagoniza

GENEVIEVE FELIX

HOY

SETIEMBRE, ESMERALDA y BRASIL

Beneficio Anual de los Empleados de los Teatros

El más lindo y variado espectáculo con la cooperación.

— DE —

EMMANUEL MALT.
SANDRA DELIA
GABRIELITA UBILLA
RETES - JARQUE
HUASOS DE CHINCOLCO
PACO RAMIRO
LOS O'CONNOR
LUCHO BARRA
PEPE MARTINEZ
IRMA VENEGAS
MANOLO SANCHEZ
Etc., Etc.

TEATRO UNION CENTRAL

COMPAÑIA DE OPERETAS RETES-JARQUE

HOY LUNES 28 DE ABRIL. HOY
2 — GRANDES FUCIONES — 2
Vermouth, 6.15.— Gran éxito.

"La Princesa de las Czardas"

Noche, 9.30.— Gran suceso.

"La Mazurka Azul".

Presentación insuperable.

PLATEA: $ 4

AVENIDA

HOY: 6.20 Y 9.30

Quinta función de:

Los Misterio de París

Episodios:

"EL NOTARIO JAIME FERRAND" y "LA FAMILIA MARTIAL".

Mañana: PERLA WHITE, en "EL PODER DE LA VIRTUD".

TEATRO LA COMEDIA

EMPRESA ERNESTO BOUQUET

Compañía Italiana de Operetas BERTINI-GIOANA

Hoy — Lunes 28 de Abril — Hoy
Noche, a las 9.15. — Continúa el gran éxito:

LA BAYADERA

Mañana: beneficio de Lía Gloria, con "La danza de las libélulas".

IMPERIO **MAÑANA** **FIRPO**

REALIZADO EN BUENOS AIR

LOC

Splendid

EL PRIMER CINE DE CHILE

ORQUESTA UNICA EN SU GENERO

DIRECCION MAX GLUCKSMANN

HOY - 6.30 y 10.30

PROTAGONISTAS
NORMAN KERRY,
DORIS KENYON
BILLIE DOVE
DIANA ALLEN
y SAM HARDY

NUEVAS FOTOGRAFIAS DEL GRAN CONCURSO DE BELLEZA

ESTRENO DE LA MAS GRACIOSA Y POETICA COMEDIA DE AMOR, ADAPTADA DE UNA DE LAS MAS POPULARES PIEZAS TEATRALES DE LOS ESTADOS UNIDOS, TITULADA

"Audacia y Pasión"

DE LA OBRA
"Get - Quick - Rich"
WALLING FORD
PARAMOUNT
EXCLUSIVIDAD
Max Glücksmann

posee una voz admirable, con una escuela que hace honor al que fué su maestro en Italia, el célebre Director de la Opera, del Teatro Felice, de Génova, Maestro Torcuato Bonazzi.

La señora Ferrera de Bolados da por primera vez una audición en público. Si otras veces ha llegado hasta el escenario ha sido únicamente cuando la caridad ha reclamado su ayuda. ¡Son muchas las lágrimas que ha enjugado con su hermosa voz.

No dudamos que los artistas y todos aquellos que saben sentir la belleza en todas sus formas se darán cita para acudir a escuchar esta artista del canto.

Armando Palacios dará un cuarto recital le Miércoles próximo

Pasado mañana se llevará a efecto en el Teatro Unión Central el concierto de piano que Armando Palacios anuncia a beneficio de la Sociedad de San Vicente de la Asunción.

Esta audición tiene, fuera del interés artístico, un fin de caridad, que hará despertar mayor interés aún en nuestra culta sociedad, que ha aplaudido al joven pianista sin reservas. Para este recital, Armando Palacios ha preparado un programa dedicado exclusivamente a obras de Chopin, el autor delicado por excelencia, y el que más ha llegado a ser comprendido por todos los públicos de todos los tiempos.

Dado el éxito que ha tenido Palacios con sus recitales anteriores, no dudamos de que esta audición habrá de tener la misma o mejor acogida que las anteriores. Para ello, es sobrada razón que el artista sea irreprochable, y que el fin que se persigue con esta velada sea dedicado a una obra de beneficencia.

Oportunamente daremos a conocer el programa que habrá de ejecutar Armando Palacios en su concierto del Miércoles próximo.

Recital de piano Teobaldo Meza Pávez

El Lunes 5 de Mayo se efectuará en el Teatro Unión Central un interesante recital de piano que ofrece a nuestra sociedad el concertista señor Teobaldo Meza Pávez. Desarrollará el siguiente programa:

1.a Parte
Mozart.— Sonata en la
a) Tema con variaciones.
b) Minueto.
c) Rondo.

2.a Parte
Chapin.— Scherzo, Op. 31
Chapin.— Nocturno. Opus. 15, número 2.
Chopin.— Vals. Opús. 43. núm. 1.
Rubinstein.—Estudio en do (a pedido).

3.a Parte
Scott.— Lotusland.
Debussy.— Jardins sous la pluie.
Paderewsky.— Leyenda N.o 1.
Sauer.—Ecos de Viena. Vals.

CIRCOS

Circo Strong-Man

EL BENEFICIO DE "CHORICITO"

El Martes próximo se efectuará en el Circo Strong Man la función que se ha organizado a beneficio del simpático y petit tony Rigoberto

Cárdenas conocido popularmente por "Choricito".

La compañía presentará un programa especial, en el cual participarán también artistas de otras troupes, en honor del beneficiado.

Habrá, además, match de box, una gran jazz band y se representará la aplaudida parodia nacional "Un 18 de Setiembre".

Mañana

LA MAS LINDA PELICULA DEL AÑO; LA OBRA SUPREMA DEL CINE, QUE NADIE EN SANTIAGO DEJARA DE VER

LA SUPER - PRODUCCION "SELZNICK", EXCLUSIVIDAD MAX GLUCKSMANN, QUE ENCANTARA A LAS NIÑAS

"Una Semana de Amor"

Una linda y delicada niña neoyorkina, sola en la sierra a merced del hombre fuerte y brutal, que sólo ve en ella a la mujer.

El verdadero e inmenso amor, sólo lo da la mujer al hombre que LA DOMINA

Vista exhibida durante seis meses, a CINCO DOLARES en el cine más grande del mundo, el CAPITOL DE N. Y.

LAS TOILETTES DE LA MODA DE PARIS, PARA ESTE AÑO, SON LUCIDAS EN ESTA OBRA.

CREACION DE LA MAS LINDA Y DISTINGUIDA DE LAS ACTRICES —— ELAINE HAMMERSTEIN

SECUNDADA POR EL VARONIL —— CONWAY TEARLE

TEATRO REPUBLICA

Mme. ROBINE en Flor del Mal

HOY ESPECIAL Y NOCHE

TEATRO ALAMEDA

EL PRIMER BESO ES EL QUE MANDA

SUGESTIVA COMEDIA POR LA LINDA ACTRIZ DORIS KENYON

Noticias cinematográficas

SPLENDID

Hoy "Audacia y pasión", creación de Norman Kerry y Doris Kenyon.— En sus funciones de especial y noche de hoy, 6.30 y 9.30, respectivamente, estrenará esta sala de cine una de las más originales y hermosas comedias costumbristas de los Estados Unidos. Nos referimos a "Audacia y pasión" film cuyo mérito a más de su argumento, altamente novedoso y bien llevado, de su interpretación que en casi todas sus escenas llega a límites geniales, está basado en la fidelidad, gracia y oportunidad con que han sido llevados a la pantalla ciertos tipos de ciudadanos de pueblo chico.

El argumento es sencillo: dos estafadores de alta escuela, alegres y simpáticos, llegan a cierto pequeño pueblo de los Estados Unidos, decididos a engañar a todos los habitantes y sacarles la mayor cantidad de dinero. Los medios de que se valen, las tretas y trucos que ponen en práctica, la ingenuidad que raya en lo infantil de las víctimas, etc., forma el todo de este film. Claro que los dos estafadores encuentran dos lindísimas muchachas, en medio de sus víctimas, que juegan con los corazones de ellos hasta el extremo de hacerlos renegar de sus vidas aventureras.

El director de este film ha tenido con él uno de aquellos trabajos que honran a cualquiera artista. Cada tipo ha sido buscado especialmente para producir la mayor realidad posible dentro del ambiente regional en que se desarrolla la trama. El alcalde, el millonario del pueblo, el jefe de la banda de músicos, el dueño del hotel, el notario.

En estas funciones, especial y nocturna, de las 6.30 y 9.30, respectivamente, se exhibirán nuevas fotografías de las distinguidas damas y señoritas de nuestra sociedad que participan en el gran Concurso de Belleza Mundial que organiza "Le Matin" de París. En las funciones de selecta, a las 5, y nocturna, a las 9 P. M. irá la exhibición de la película "Si todos fueran así", adaptación de la famosa novela "El rosario", interpretada por Jane Novak y Lewis Stone.

IMPERIO

"Los misterios de París".—Hoy en las secciones de las 6.30 y de las 9.30 se pondrá fin en esta sala a la exhibición de la novela de Eugenio Sué, "Los misterios de París", que el público ha venido siguiendo en su transcripción cinematográfica de Pathé con un entusiasmo que se ha mantenido sin decaer a través de las seis funciones que van transcurridas y que, seguramente, se manifestará con mayor motivo hoy que la obra llega a su desenlace.

La función sétima y última comprende un solo capítulo: el que lleva el nombre de Su Alteza Flor de María, y en el que se muestran los últimos hechos dramáticos, con el desaparecimiento o la muerte de algunos personajes y la manifestación del castigo que por fin reciben de manos del noble y justiciero príncipe Rodolfo.

El hecho de haber reconocido éste por fin en Flor de María a su hija que perdiera 17 años atrás por las maquinaciones de Sarah Mac Gregor y la celebración del matrimonio de este augusto personaje con la marquesa de Harville, hace que la acción se traslade al Gran Ducado, en cuya pomposa corte comenzó a tejerse la intriga del drama y donde la veremos también terminar.

Llegan a este final de la etapa, tanto George Lannes como Ivette Duflos, después de un largo trabajo escénico, en el que haciendo diversos roles, asimilando por tanto psicologías distintas y actuando en opuestos y variados campos o escenarios, han sabido mantenerse siempre a la altura de su prestigio de grandes intérpretes y conservar, incrementándolo, el interés que cada espectador ha manifestado desde el comienzo por continuar siguiendo esta vasta obra. El espectáculo terminará con un programa cómico.

DIECIOCHO

"Un drama en el gran mundo".— Para hoy, en sus dos secciones presenta este teatro el estreno de "Un drama del gran mundo", interpreta-

ALHAMBRA Y VICTORIA

"¿Dónde estará mi hijo?"—El cartel que tienen estos cines para sus dos funciones de hoy consulta una exhibición más de la producción dramática titulada "¿Dónde estará mi hijo?" Como el propio público, que la ha visto ya en la Sala Imperio y en estos mismos teatros ha sido el mejor propagandista de la obra, no vale la pena entrar en referencias que también serían repetidas. Confirmamos nuestra opinión de que se trata de película de arte, que con razón está calificada como la obra más conmovedora del cine, de lo que convence gracias a la lógica y a la verdad bien humana de su desarrollo y de la emoción con que invariablemente alcanza a aodos los espíritus. La interpretación, que también ha sido unánimemente celebrada, corresponde a Virginia Broadman, a Cullen Landis, a Patsy Milles y a Catalina Key.

NOVEDADES

"El gorrión", por Leda Gys.—Hoy estrena este teatro la producción de arte latino titulada "El gorrión", interpretada por Leda Gys.

Av. MATTA

Fin de una serial.—Hoy llega a su última fase la notable película "Ruth de las montañas", obra que ha sido la más grata sensación en lo que se refiere a las obras de cartel sensacional. Se dan los episodios 13-14-15.

IRIS

"El ángel de su guarda".—Hoy estrena este teatro en las funciones de 6.20 y 9.30 la producción de gran tesis titulada "El ángel de su guarda", interpretación de Ethel Dioyen y Lillian Kemble.

ALAMEDA

El primer beso es el que manda.—Una película que encarna lo que es el gusto moderno del público y que constituye todo un tratado de lo que es la amenidad, el buen gusto, un espíritu de selección refinado, es la que se estrena hoy en esta sala. Se titula "El primer beso es el que manda", obra que se acaba de estrenar en el centro. Esta cinta sirve además de presentación de dos etrellas, las que son el actor George Arliss y la elegante actriz Doris Kenyon.

COLON

Función extraordinaria. — La obra más interesante de nuestra actualidad cinegráfica es "Martín Lutero", film de categoría extraordinaria y de gran valor. Es preciso darse cuenta lo que puede ser la reconstrucción de una época tan compleja en su aspecto externo y también espiritual como lo es en la que floreció el célebre pensador Martín Lutero, hombre admirable que supo dar a la religión un cariz más sencillo y tal vez algo verdadero.

IMPERIAL

Programa doble.—Tarde y noche este cine presentará dos programas: uno dramático, del género de aventuras, "El rey del Lazo", la cautivante creación nueva, estrenada ayer, con que se nos presenta ahora el famoso actor-jinete Franklin Farnum, en compañía de Francis Ford; y otro cómico, con la última creación en dos actos de Harold Lloyd, con Cachivache, Bebé Daniels, el Enano Entrometido y el Ogro Gigante, titulada "Dinero a montones"

REPUBLICA

Gabriela Robinne. — Gabriela Robinne, que voluntariamente se exime de actuar con frecuencia en los escenarios, sólo se nos presenta en obras de alta importancia artística. En este carácter está considerada la hermosa película dramática titulada "Flor del mal". La particularidad mayor de esta cinta y lo que más mérito le concede, después de la actuación de la Robinne, es el hecho de estar inspirada en el Himno a la Belleza del célebre poeta Carlos Baudelaire. El Teatro República anuncia este espectáculo para cada una de sus funciones de hoy.

ATENAS

Tom Mix.—Ha sido programada para exhibirla en las funciones de hoy de esta sala la producción dramática de aventuras "Sangre del Oeste". Es ésta un drama de colorido local e interesante. Es a la vez social y cow-boy y lo protagoniza, con gran lucimiento, el popular Tom Mix.

MUNDIAL

"El poder de la virtud".— Anuncia para hoy este teatro dos últimas exhibiciones de la película que fué éxito en su último Jueves de Moda. La obra es de lujo, amor y aventuras, muy apropiada para todos los públicos.

POLITEAMA

"La mentirosa sincera".— Hoy este teatro presenta un estreno. Se trata de un conmovedor poema pasional cuyo argumento refiere lo que le sucedió a una recién casada que tenía el vicio de mentir a su marido por las cosas más nimias, creación de Wanda Hawley.

AVENIDA

"Los misterios de París".—Hoy estrena este cine la quinta función de la apasionante serie novela basada en la obra de Eugenio Sué, "Los misterios de París", interpretada por Hughette Duflos. Esta función corresponde a los episodios titulados El Notario Jaime Ferrand y La Familia Martial.

ODEON

"En poder del enemigo" y "La fuerza desconocida". — En sus funciones de especial y noche de hoy estrenará este cine un interesante programa doble: va el estreno del hondo drama pasional "La fuerza desconocida", creación de la ex-esposa de Carlos Chaplin, Mildred Harris, y su argumento está basado sobre los sacrificios sublimes del amor maternal. A continuación irá el estreno de la cinta "En poder del enemigo", de Cecil B. de Mille.

PROXIMOS ESTRENOS

"Humanidad", la película noble..—Los alemanes, en medio de sus desgracias, han debido elevar su espíritu a regiones más serenas para olvidar sus terrenos dolores. Ellos han encauzado su cinematografía en el camino de las obras superiores de su literatura.

"Humanidad", la película sublime que se estrenará el Martes 6 en los teatros Setiembre y Brasil, es adaptación de "Nathan el sabio", la obra maestra de Lessing.

"Humanidad" se exhibió privadamente hace pocos días y hubo parecer unánime que no se ha dado hasta ahora vista de tanta perfección y belleza. Oportunamente publicaremos los juicios críticos.

La idea matriz de "Humanidad" es la más noble de las ideas: la paz y el amor universales. Es la expresión del culto de la humanidad en su forma más pura: "amaos los unos a los otros".

PROXIMOS ESTRENOS

MAÑANA ESTRENA EL SPLENDID "UNA SEMANA DE AMOR"

Será estrenada en las funciones de mañana Martes de moda en el Splendid, la que ha sido la más linda cinta estrenada en el año 1923 en los Estados Unidos, y que seguramente lo será igualmente en Chile en el presente año y titulada: "Una semana de amor", super-producción de la Selznick, que ha sido declarada la más perfecta obra producida por la escena muda.

Tiene como intérpretes principales esta cinta a dos de los más sobresalientes astros de la cinematografía americana.

Esta película tiene partes intensamente emocionantes que mantienen el interés del espectador en alto grado de tensión. Así se presencia una catstrofe ferrocarrilera que registra un tren que cae de un puente, arrasado por las aguas de un río crecido, espectáculo que ha sido llevado a la pantalla de un modo espectacular verdaderamente espeluznante. En dicho tren viaja la heroína y vemos como dicho tren no se detiene al borde de la parte rota del puente., sino que cae en el torrente de agua turbulenta, de donde es salvada por el protagonista después de una lucha desesperada, contra las aguas revueltas del río.

También tiene esta película el particular de la variedad del ambiente, en que se desarrollan sus diversas escenas. Tiene el principio de una comedia social, ligera y amena, con escenas que se distinguen por el lujo y el esplendor. Esta parte es seguida por una excitante carrera de aeroplanos, en la cual vemos cómo la heroína se pierde en una densa niebla, y rompiéndose un ala de su máquina, cae en un rancho apartado de las montañas de México, donde es tomada prisionera por tres individuos que la juegan a los naipes.

La pericia con que ha sido realizada esta película, embellecida con efectos sorprendentes de fotografía en colores, se debe a la habilidad de su director Jorge Archainbaud.

Elaine Hammerstein sobrepasa sus anteriores creaciones, demostrando una inteligencia y ductilidad poco comunes. Conway Tearle también da una interpretación notable del americano que reniega por un desengaño amoroso y regenerado por el mismo amor.

Esta obra que pertenece en exclusividad al Splendid, único teatro central que la exhibirá será estrenada en las funciones de gran moda de mañana Martes de dicho teatro.

MAÑANA SE ESTRENARA EN LOS TEATROS SETIEMBRE Y BRASIL LA PELICULA UNIVERSAL "LOS AMORES DE UN PRINCIPE", POR MARY PHILBIN.

Casi un año de réclame tiene "Los amores de un príncipe". Se ha estado anunciando desde el mismo día en que se estrenó en Nueva York con el éxito más colosal que registran los anales cinematográficos.

Mensualmente se ha estado informando sobre los sucesivos triunfos conseguidos por esta obra en las grandes capitales europeas.

Esta serie ininterrumpida de triunfos fué una sorpresa para la misma casa editora. Los mayores esfuerzos, el mayor capital habían sido puestos en "Esposas imprudentes". Sin embargo, "Los amores de un príncipe", obra en la cual se gastó nada más que medio millón de dólares, ha gustado muchísimo más en todos los sitios en que se ha exhibido.

Esto se explica, porque "Los amores de un príncipe" es la película universal por excelencia. Es una obra que gusta y encanta a todos los que la vean, por diferente que sea su condición social y su cultura. Esta comprensión que de ella tienen todos los espectadores se explica porque es un tratado completo del amor y no hay noble ni plebeyo que no haya sido protagonista de un caso que se afana por hacer parecido al de la obra.

Viena sirve de escenario al argumento. En la ciudad Universal el director Rupert Julian hizo reconstruir el barrio de diversiones de la capital más alegre y lujosa del mundo. También edificó el palacio imperial, residencia del Emperador Francisco José. No hay películas que tengan la suntuosidad y la visualidad de esta obra maravillosa. Sus visiones de un matrimonio principesco y de una noche en el Prater de Vienna son incomparables en cinematografía.

Mary Philbin es la heroína. Es una damita de 18 años que con su labor en esta obra ha eclipsado la popularidad de las estrellas más famosas. "Ella es la encarnación del mayor talento artístico en la mayor belleza de mujer", dijo un crítico después de verla en esta cinta.

El galán es Norman Kerry. Ha encarnado al apuesto y orgulloso Maximiliano von Honneneg, uno de los favoritos de la Corte austriaca.

Maximiliano se enamora de Mary, la humilde pianista del Prater. Al principio la niña no fué para el príncipe nada más que un capricho, una aventura pasajera como cualquiera del centenar que antes había tenido. Pero poco a poco fué apreciando la desnuda belleza de esa alma ingenua, de esa mujercita bella y buena tan diferente de las damas artificiales que había conocido en la Corte. Empezó a sufrir por haberse presentado, engañosamente, como un modesto dependiente de tienda. Con mil amores habría dado su fortuna y sus abolengos por serlo de verdad, por poder llegar a ser un igual de la niña que había llenado por completo su ser con su amor.

"Los amores de un príncipe" se estrenará mañana en los teatros Setiembre y Brasil. Las localidades son numeradas y están en venta desde luego al precio de 4 pesos platea. En Estados Unidos se estrenó a 5 dólares.

"Vivirás soltera, morirás madre", será estrenado el Miércoles en el Teatro Odeón.—La concurrida y simpática sala del Odeón estrenará en sus funciones del próximo Miércoles un emocionante film. Nos referimos a "Vivirás soltera, morirás madre". El drama del humano dolor. Está interpretado por tres estrellas de fama: Lew Cody, el eterno tenorio de la pantalla; Mary Alden Paulina Starke. Su trama es un episodio doloroso de la vida real que encierra tanta amargura y crueldad como la vida misma. Su argumento narra la historia de una pobre muchacha que cree en las palabras engañosas de un tenorio. Ciega de amor, ingenua, llena de fe, se entrega al hombre que tan bien sabe decirle dulces palabras de amor. Después la eterna historia: El amante que una vez que conseguido su objeto la abandona despiadadamente. Y los días pasan, miete amor yocomo antes la ilusu desesperación pide ver de nuevo al amado, oir su voz, sentir su mirada,.. Y este, piadoso, regresa al llamado de la moribunda, y le oculta que se ha casado, y como antes le mente amor y como antes la ilusiona Y ella muere feliz en su ignorada desgracia; sin decirle más que como un dulce reproche: "Tú harás feliz a mi hija como me hiciste a mí..." Este film, como antes lo anunciamos, será estrenado el Miércoles próximo en el Teatro Odeón; y estamos seguros que marcará otro éxito más a los tantos otros que han prestigiado esta sala.

PROGRAMAS DE HOY

SPLENDID. — Hoy 6.30 y 10.30 "Audacia y pasión", por Norman Kerry, Sam Hardy, Billie Dove, Doris Kenyon y Diana Allen.

5.15 y 9.30 "Si todos fueran así" o "El rosario", por Jane Novak, Mildred June, Roberto Gordon y Wallace Beery.

INDEPENDENCIA. — Hoy, "La gran aventura", por Lionel Barrymore y Doris Rankin.

SETIEMBRE. — Noche: beneficio de los empleados.

BRASIL.—Noche, beneficio de los empleados.

ESMERALDA. — Vermouth: "La Machona". Noche, beneficio de los empleados.

IMPERIO.—Tarde y noche: "Los misterios de París" (fin).

ALHAMBRA Y VICTORIA.—Tarde y noche: "¿Dónde estará mi hijo?"

IMPERIAL.—"El rey del lazo", por Franklin Farnum y "Dinero a montones", por H. Lloyd.

REPUBLICA. — Tarde y noche: "Flor del mal", por Gabriela Robinne.

ATENAS.—Tarde y noche: "Sangre del oeste", por Tom Mix.

AVENIDA.—Tarde y noche: "Los misterios de París", 5.a función.

TEATRO NOVEDADES.—Hoy especial y noche: "El gorrión", por Leda Gys.

POLITEAMA.—Especial y noche: "La mentirosa sincera.

MUNDIAL.—Especial y oche: "El poder de la virtud".

MINERVA. — "Puro valor", por Roy Stewart; y programa cómico.

ODEON.—Esp. y Noche: "En poder del enemigo", por Agnes Ayres, y "La fuerza desconocida" por Mildred Harris, Chaplin.

TEATRO DELICIAS

LA MACHONA

Obra inspirada en la discutida novela de Víctor Marguerite

DELICIAS ESQUINA SAN ALFONSO

TEATRO SANTIAGO

EMPRESA ERNESTO BOUQUET

Compañía Española de Comedia y obras de gran espectáculo

Hoy — Lunes 28 de Abril — Hoy

Vermouth, a las 6.15. — Gran estreno:

PASIONARIA

Noche, a las 9.15.—El mayor suceso:

MARIA ANTONIETA

En breve: "Tierra inhospitalaria".

ALHAMBRA Y VICTORIA

HOY TARDE Y NOCHE

La super-producción de clamoroso éxito:

¿Donde estará mi hijo?

que emociona más que "La vuelta al nido" y que "Misión divina".

MAÑANA

El estreno original:

MIENTRAS NUEVA YORK DUERME...

TRES DRAMAS EN UNA SOLA OBRA

BOX

VICENTINI - PAL MORAN

VIERNES —— —— PROXIMO

Servicio detallado de informaciones del match del cual depende el porvenir de nuestro campeón. Especial combinación del

TEATRO Esmeralda — CON — LA NACION

SE ESTRENARA

FIRPO - SPALLA

:—: B O X :—:

ANTONIO SALAS PELEARA EL SABADO CON ANTONIO PARISI

A la serie de interesantes espectáculos boxeriles que se han venido desarrollando en el Circo Hippodrome, debemos agregar el que se anuncia para el Sábado venidero y que tendrá como competidores de fondo a Antonio Salas y a Antonino Parisi.

Salas es el excelente peleador de color que hemos conocido en interesantes pugilatos y que le han valido un prestigio de valentía y habilidad muy merecido. Salas se ha visto obligado a permanecer en forzosa relache, a pesar de que ha sido uno de los más solicitados por las empresas para actuar en diversas oportunidades. Actualmente se han subsanado las dificultades que le impedían actuar y se presentará el Sábado venidero en un match frente al prestigioso exaficionado Antonino Parisi, uno de los competidores de mayores merecimientos que puede ofrecerle el peso pluma en esta capital.

La empresa del Hippodrome ha confeccionado un programa altamente interesante que será un digno complemento del interesante match de fondo a que hacemos referencia.

UNA DURA PELEA DE DUQUE RODRIGUEZ

Nuestro público está ansioso de ver actuar al campeón de Chile, Duque Rodríguez frente a Pablo Suárez, pues se tiene la justa creencia de que el campeón de la frontera, cuyo reciente triunfo sobre el científico Willie Murray lo ha colocado en el primer plano de los profesionales chilenos, habrá de hacer expedirse al crack del peso medio de Chile en todas sus formas. Duque no pelea ante nuestro público desde hace mucho tiempo y las incidencias que han procedido a la concertación de su pelea con Suárez, permiten creer que su reaparición será sonada, pues el sureño ha demostrado tales condiciones de habilidad, dureza y valentía, que el título de Rodríguez aparece tambaleante.

Existe en ambos tal seguridad de vencer, que de común acuerdo, han resuelto disputar el total del premio al vencedor. Como se sabe, éste asciende a la bonita suma de veinte mil pesos, dinero que constituye un precioso estimulante para hacer todos los esfuerzos para alcanzar una victoria.

Además, se disputará en esta ocasión el título de Campeón de Chile en el peso medio, con lo que ya se da el máximum de seguridad en cuanto a la corrección de este sensacional torneo.

Esta pelea se efectuará en los Campos de Sports de Ñuñoa, que han sido elegidos por su amplitud y comodidades, ya que se aprestan para concurrir a este torneo aficionados de todo el Sur del país, además de la crecida concurrencia que ya llena el local y que estará compuesta de público santiaguino y porteño.

Duque Rodríguez se halla ya en pleno trabajo de training en un fundo de los alrededores de Santiago, donde se ha trasladado con sus entrenadores, entre los que se cuenta el peso pesado Clemente Saavedra.

Pablo Suárez vino en viaje a Santiago y su cuartel de entrenamiento estará en una chacra vecina a la capital, donde permanecerá hasta la víspera de la pelea con sus entrenadores especiales traídos de la frontera.

En nuestra edición de mañana daremos más detalles de este sensacional espectáculo boxeril, llamado a figurar entre los más importantes del presente año.

IMPERIO MAÑANA

FIRPO - SPALLA

EL CAMPEONATO MAS SENSACIONAL DEL AÑO

Bélgica mediadora entre Francia y Gran Bretaña

J. P. Morgan se dirige a Londres

PARIS, 27.— Mr. J. P. Morgan se dirigió hoy a Londres.—(U. P.)

J. P. Morgan llega a Londres

LONDRES, 27.— Mr. J. P. Morgan llegó a ésta, procedente de París.— (U. P.)

Las respuestas aliadas juzgadas en Berlín

BERLIN, 27— Las respuestas de Gran Bretaña, Bélgica e Italia a la Comisión de Reparaciones están conforme a lo que se esperaba; sin embargo, en las esferas extra-oficiales se estima que Francia estudia la forma de retardar la solución — (U. P.)

GRAN BRETAÑA

La unificación de los Estados europeos

LONDRES, 27.—Sir Max Warchter hace una amplia publicación en "The Morning Post" tratando de hacer revivir su antiguo proyecto para que se constituyan los Estados Unidos de Europa en la forma en que están organizados los de Norte América. Declara que el ex-Presidente Harding apoyaba este plan.

Dice en seguida que Sir Francis Trippel, durante una visita que hizo a los Estados Unidos durante el Verano de 1922, presentó en dos ocasiones al Presidente Harding el proyecto elaborado por él antes de la guerra.

Mr. Harding entendía que la unificación de la Europa envolvía la adopción de un solo impuesto, de una sola lengua, la abolición de las fronteras y el libre intercambio entre los diferentes Estados. La Presidencia de esta Federación sería desempeñada por hombres de las grandes potencias, con arreglo a un sistema rotativo.—(U. P.)

Fallecimiento

LONDRES, 27— Falleció el ex-diplomático Mr Stewart Scott. — (U. P.)

ALEMANIA

Encuentro entre folkistas y comunistas

BERLIN 27. — Los comunistas empezaron a reunirse cerca de la sala Blusthener, en el corazón de la ciudad, cuando fueron informados de que von Ludendorff hablaba en esos instantes en una asamblea folkista.

La policía los dispersó, pero luego, al tener noticia de que los comunistas tenían la intención de desbandar la asamblea violentamente, pidió refuerzos y, en seguida, empezó a repeler paulatinamente la multitud roja, que le opuso cierta resistencia, hacia las calles laterales, hasta que, finalmente, logró despejar varias manzanas, suspendiendo el tránsito pedestre hasta que terminó la reunión.

En los choques que ocurrieron después entre comunistas y folkistas, hubo unos 40 heridos ligeramente y uno de gravedad.

Los folkistas, previendo que algo ocurriría, establecieron una ambulancia en la sala en que se reunieron.—(U. P.)

"Divagando con el Kaiser"

BERLIN 27.—El libro "Divagando con el Kaiser", se publicará esta semana. Su autor es el coronel Niemann, estrechamente vinculado con el Kaiser.

En el libro relata las conversaciones del Kaiser acerca de su fuga de Holanda.

"Yo era—habría dicho el ex-soberano—para la Entente, la encarnación de un período histórico del gran desarrollo de Alemania; era el símbolo de un siglo de tradición. Mientras más se hubiera estrechado a mi alrededor el Ejército, mayor habría sido el triunfo que habría obtenido Alemania; pero ciertos elementos tragaron el anzuelo que el Presidente Wilson y la Entente les ofrecieron."

Censuraría a los jefes del Ejército por haber recomendado su partida, como también por haber dicho que debiera haber muerto heroicamente en el campo de batalla.

"No vivimos ahora—agregaría—en un período en que el Rey se lanza espada en mano, al frente de sus huestes en las batallas finales, y no veo, que de bueno, habría podido traer semejante conducta."—(U. P.)

¡QUIERE GANAR PLATA!

Adquiera una GONDOLA PARA PASAJEROS, montada sobre chasis Ford, Dodge, República, o Brockway, en el

GARAGE SANTIAGO

EJERCITO 714

Teléfono Inglés 83, Parque

Antes de comprar en otra casa, consulte mis precios.

POR SOLO $ 12,000

y pagando de ellos $ 6,000 al contado, puede tener una bien garantizada por todos conceptos y completamente nueva.

Los Ministros MM. Theunis e Hymans han llegado a París para conferenciar con el Premier Poincaré.—Razones que aducirán para tratar de influenciar al Primer Ministro francés.

(Correspondencia cablegráfica de Webb Miller, especial para "La Nación")

PARIS, 27.— MM. Theunis e Hymans han llegado a esta capital.

En las esferas oficiales belgas no se oculta que tienen la intención de actuar como intermediarios y lograr que se allanen las divergencias de opiniones entre Francia y Gran Bretaña respecto del informe de los expertos, a pesar de que ello no significa que el Gobierno belga haya cambiado su política general de reparaciones que sigue siendo "franco-belga"; pero, en cambio, desea ansiosamente el hallazgo de una solución aceptable para todos los aliados.

Los belgas están convencidos de que una rápida solución facilitará el éxito del empréstito en oro, etc., y que, además, habrá menos dificultades de parte de Alemania si los aliados se ponen rápidamente de acuerdo.

En las esferas bien informadas se cree que M. Theunis explicará al premier Poincaré que jamás se ha contemplado la inmediata y completa evacuación del Ruhr, sino que se cree que el carácter de la ocupación militar podría llegar a ser "imperceptible", mediante la concentración de las tropas solamente en los puntos de importancia.

Respecto de las penalidades que se impondría a Alemania en el caso de que no cumpliera sus promesas, M. Theunis le insinuaría que, con el propósito de agradar a los otros aliados, no insistiera en la adopción de nuevas sanciones de carácter militar, sino que las reemplazara por medidas económicas: por ejemplo, los aliados podrían incautarse de las aduanas alemanas.

Finalmente, M. Theunis insistirá en la importancia de la participación de las finanzas americanas e inglesas en el empréstito alemán, de suerte que es necesario que Francia y Bélgica traten de acceder hasta donde sea posible a las opiniones de los otros, sin hacer peligrar sus intereses vitales.

En la tarde de hoy, M. Hymans conferenció con los miembros belgas de la Comisión de Reparaciones, MM. Delacroix y Gutt, además del Embajador Gaiffier D'Hestroy. M. Poincaré ofrecerá en el Quai D'Orsay un banquete, al que han sido invitados los Ministros y M. Barthou.

Las conversaciones continuarán mañana en la tarde, pues M. Theunis y M. Hymans tienen la intención de regresar en la noche a Bruselas.—MILLER (U. P.)

FRANCIA

El Rey de España y el Infante don Jaime en Bordeaux

LONDRES 27. — El corresponsal de "The Central News Agency" en Burdeos, informa que el Rey de España llegó a esa ciudad de incognito, acompañado del infante don Jaime.

Concurrió hoy al campamento francés de rugby.

Se cree que los ilustres visitantes permanecerán tres días en Bordeaux, aunque se cree que el infante permanezca una quincena para someterse a un tratamiento médico.

El Lunes se obsequiará con una comida oficial al Rey Alfonso. — (U. P.)

ESPAÑA

Fiestas en homenaje a la Argentina

MADRID 27. — En el Teatro de la Princesa se realizó hoy una fiesta brillantísima en honor de Argentina.

Se proyectó una película recientemente estrenada y que ha tenido mucho éxito.

Marquina leyó una de sus poesías. Asistió el embajador.

También se realizaron festejos en homenaje a la Argentina, Burgos, Sevilla, Valencia, Huelva y Cádiz. — (U. P.)

El crimen en el carro-correo del expreso de Andalucía

MADRID 27. — Llegó a esta capital el asesino Pisqueras. Su declaración agravó la situación de Donay. Dijo que éste se había encargado de alquiler el automóvil que los trajo después de la comisión del delito. Prepararon unos narcóticos los que le fueron suministrados a los ambulantes de correos. En vista de la ineficacia de ellos, decidieron asesinarlos.

Uno de los ambulantes puso resistencia, y trató de defender al otro, pero ambos fueron asesinados. —(U. P.)

El Rey se dirige a Burdeos

MADRID 27. — El Rey se dirigió a Burdeos, para someterse a un tratamiento del doctor Moore. A su regreso visitará Barcelona. — (U. P.)

Desmentido de Romanones

MADRID 27. — El Conde de Romanones ha escrito una carta desmintiendo que, como se ha dicho, emitiera conceptos despectivos contra Unamuno. — (U. P.)

Proyecto de la Federación de Industrias Nacionales

MADRID, 27.—La Federación de Industrias Nacionales tiene el proyecto de construir todos los edificios públicos, que actualmente son alquilados por el Estado.—(U. P.)

Contra las mujeres-abogados

MADRID, 27.—"La Gaceta" publica una disposición que niega a las mujeres que tengan título de abogado, el derecho de ser notarios, registradores de la propiedad, etc.—(U. P.)

MARRUECOS

Trágico fin de un aviador

MADRID 27. — Comunican de Marruecos, que con motivo de un violento aterrizaje del aeroplano que piloteaba, falleció el Teniente de Ingenieros, señor Colomber. — (U. P.)

EXIGENCIAS DEL RAISULI

PARIS 27. — El corresponsal de "Le Temps" en Tanger, dice que se reciben malas noticias de los caminos de las montañas de los beniarios, los que son inseguros, y se realizan agresiones aisladas contra los convoyes de parte de los súbditos del Raisulí.

El viejo Sheriff notificó a los representantes de Tetuan, que en adelante no garantizaba la tranquilidad en el centro de Djebala, salvo que se retiraran las tropas españolas.

Circulan rumores de que el Alto Comisario español, General Aizpuru, favorece la idea de satisfacer las nuevas exigencias del Raisulí, creyendo que podría llegar a ser Califa de la zona española.

El abandono de las posesiones tomadas por Berenguer en 1922, dejaría abierto el camino a Tetuan.

El Raisulí se aprovecharía de esta situación para aumentar su prestigio, puesto que aún tiene alguna influencia en la región de Zinat.

En días pasados reinó intranquilidad en Tetuán, a causa de que una docena de montañeses atacaron a los niños de la Escuela de los Huérfanos, matando a un profesor y secuestrando a cuatro niños, dejando consternada a la población Europea. — (U. P.)

SUIZA

EL ALTO COMISARIO DE LA LIGA EN HUNGRIA

GINEBRA, 27.— Mr. Jeremis H. Smith, de Boston, llegó a ésta para celebrar unas últimas consultas con los funcionarios de la Liga antes de hacerse cargo, en Budapest, de sus funciones de Alto Comisario de la Liga, encargado de la reconstrucción financiera de Hungría.— (U. P.)

Tribunal belga - alemán

GINEBRA 27. — Un tribunal mixto belga-alemán, funcionará desde el 20 hasta el 30 del presente mes. Conocerá de las reclamaciones de ochenta mil deportados belgas. — (U. P.)

ITALIA

Comisión conferida al Cardenal Giorgi

ROMA, 27.— El Papa consagró obispo en la Capilla Sixtina al Cardenal Giorgi. Parece que se hizo esto con el objeto de conferirle la autoridad necesaria para consagrar dos nuevas basílicas, que se han levantado cerca de Jerusalén.

El Cardenal Giorgi se embarcará dentro de poco. Se le encomendará también el estudio de la situación relacionada con el acuerdo de la Santa Sede sobre el asunto de Verona.— (U. P.)

Homenajes póstumos a la Duse

MILAN, 27.— La Asociación de Actores decidió que su directorio se traslade a Nápoles para saludar los restos de la Duse a su llegada al país.

Acordó además organizar una solemne manifestación en esta ciudad y destinar 5.000 liras del fondo de actores necesitados a la erección de un busto de la actriz en uno de los teatros milaneses. — (U. P.)

ALEKHINE BATIO EL RECORD MUNDIAL

CON 26 PARTIDAS DE AJEDREZ SIMULTANEAS, CON LA VISTA VENDADA

NUEVA YORK, 27. — El maestro, ruso de ajedrez, Alejandro, Alekhine, batió el record mundial de partidas simultáneas con la vista vendada.

Jugó hoy veintiséis partidas con destacados jugadores del Club de Ajedrez de Nueva York, de las cuales ganó diez y seis, perdió cinco y las cinco restantes fueron declaradas tablas.—(U. P.)

La representación de Campania y Abruzzos en la Cámara

ROMA 27.— El profesor Presutti, candidato constitucional de la lista de oposición que fué elegido a la vez en el distrito de Campania y en el de los Abruzzos, resolvió representar al primero en la Cámara. Será reemplazado en el segundo por el ex-diputado Caporali, que pertenece al mismo partido.— (U. P.)

Ladrones intentan penetrar a la Villa Bergolo

PINEROLO, 27.— Dos ladrones intentaron, anoche, penetrar a la villa del conde di Bergolo, pero no lograron su intento debido a la llegada oportuna de dos carabineros que montan guardia permanente cerca de la villa.

Los ladrones dispararon varios tiros contra los carabineros, quienes contestaron el fuego, y al parecer hirieron a uno de los asaltantes si bien no lograron detener a ninguno.

La condesa, que no es otra que la ex-Princesa Yolanda de Italia, despertó al ruido de los disparos y bajó al jardín, donde felicitó a los carabineros.— (U. P.)

En el Congreso de Sociología

ROMA, 27.— En el Congreso de Sociología se discutió la cuestión de las relaciones diplomáticas con los Soviets de Rusia, la de la carestía de la vida y las mejores condiciones de vida para las razas autóctonas de cada continente.

El abogado Ciamarra sometió al Congreso un informe sobre el proceso actual de las diferentes razas, aconsejando la supresión de la diferenciación de nativos, so pretexto de que son razas inferiores.

El delegado peruano, señor Pagora, y la delegada uruguaya, doctora Luisi, pidieron al Congreso que urgiera oficialmente a los Gobiernos suramericanos para que desarollaran una política enérgica con el propósito de emancipar a las razas autóctonas.— (U. P.)

ROMA, 27.—**El Instituto de Agricultura** decidió admitir a Lituania como miembro.— (U. P.)

La ley norteamericana sobre inmigración

ROMA, 27.—"Il nuovo paese" se ocupa extensamente de la ley norteamericana sobre inmigración. Hace resaltar que aquellos que han creído ver en estas medidas restrictivas un deliberado propósito de afectar a Italia, exageran o muestran su ignorancia sobre la verdadera situación actual.—(U. P.)

DE MEZA
VITAL
POQUINDO
RADIOACTIVA

Actividades del premier británico

La emigración a Norte América

ROMA, 27.— La Cámara de Comercio Italiana de Nueva York se dirigió a la prensa previniendo a los empleados y profesionales que no vayan a Norte América, debido a las dificultades que ofrece el ocuparse de los emigrantes, por lo que seguramente sufrirían duros desencantos.— (U. P.)

Las obras hidráulicas del pantano de Tirso

CIVITA VECCHIA 27. — El Rey partió a Cagliari a inaugurar las obras hidráulicas del pantano de Tirso, en las que se aprovechan los caudales de los ríos Tirso y Flumentosa.

Las obras comprenden un lago artificial que probablemente será el más grande del mundo, tiene veinte kilómetros de largo por dos de ancho, con capacidad de cuatrociento cincuenta millones de metros cúbicos. Recoge las aguas de un radio de dos mil kilómetros cuadrados, y se beneficiarán con la distribución de sus aguas, treinta mil hectáreas. — (U. P.)

Opera al aire libre

ROMA, 27.— "Andrea Chenier" y "Parsifal" han sido elegidas para ser representadas en la inauguración de la temporada de ópera al aire libre, que se iniciará en la primera quincena de Agosto.—(U. P.)

Preparativos de liberales y conservadores para atacar al Gobierno.

(Correspondencia cablegráfica de Percy M. Sarl especial para "La Nación")

LONDRES, 27.—Desde el regio y tranquilo castillo de Windsor, donde asistió a los servicios religiosos en compañía del Rey y de la Reina, Mr. Ramsay Mac Donald se ha dirigido al país de Gales, donde pronunciará mañana un discurso para regresar después apresuradamente a Londres con el objeto de presidir el Martes en la mañana un Consejo de Gabinete y de asistir en la tarde a la reapertura del Parlamento, que, posiblemente, iniciará sus sesiones con un encarnizado cuando no fatal ataque contra los laboristas.

Al decidir repentinamente que asistiría a las sesiones de la Cámara de los Comunes, en la que Mr. Snowden presentará el Martes el proyecto de presupuesto, el premier canceló todos los compromisos que tenía en Gales para el día Martes y siguientes.

La reciente valadronada de Mac Donald de que permanecería dos o tres años en el poder, ha asustado, al parecer, a los liberales y conservadores, que dan muestras de estar dispuestos a iniciar una verdadera batalla; muchos predicen que la lucha se iniciará y, posiblemente, terminará en la discusión del presupuesto.

Tanto los conservadores como los liberales están molestos por la presión laborista, pero sus leaders parecen no haber podido resolver aún si convendría lanzar un torpedo al Gobierno.

Todos los partidos están trabajando calladamente en la preparación de su máquina electoral en los diferentes distritos para estar listos a afrontar la situación en el caso de una repentina convocación a elecciones.—SARL.

El agradecimiento de Grecia

ESTADOS UNIDOS

Los restos de la Duse llegan a Nueva York

NUEVA YORK, 27.— Procedentes de Pitssburg llegaron a ésta los restos de la célebre trágica Eleonora Duse. Fueron trasladados a la iglesia católica italiana de San Vicente Ferrer, donde permanecerán hasta el Jueves, día en que se les oficiará una misa de réquiem. — (U. P.)

La adhesión de Estados Unidos a la Corte Mundial

UNA CARTA DE Mr. LODGE

NUEVA YORK, 27.—El número de "The League Nations Herald", correspondiente al mes de Mayo, contiene una carta del senador Mr. Lodge, en respuesta a las críticas de la Asociación Independiente pro-Liga de las Naciones, que ha censurado a Mr. Lodge por el retardo aportado en adoptar una resolución respecto de la moción referente a la adhesión de los Estados Unidos a la Corte Mundial.

Mr. Lodge, en su larga respuesta, expone que hay numerosos tratados que esperan la decisión del Congreso y que el Comité no estimó necesaria una decisión inmediata respecto de la Corte Permanente de Justicia Internacional porque, en la actualidad, los Estados Unidos tienen en vigencia cincuena tratados de arbitraje con otras tantas potencias. Agrega que espera tratar en breve la moción referente a la Corte, pues "no hay intento, ni de mi parte ni de otra de retardar la consideración de la adhesión de los Estados Unidos a la Corte".—(U. P.)

Referencia a la Liga de las Naciones

NUEVA YORK, 27.— Nicholas M. Butler, Presidente de la Universidad de Columbia, establece en su informe anual como director de la División Carnegia que trabaja en favor de la paz, que Estados Unidos ha estado bajo la influencia de fuertes emociones y de un intenso nacionalismo, lo que ha contribuido a limitar las actividades de la Liga de las Naciones.— (U. P.)

Ofrece enviar a los Estados Unidos la estatua de Hermes, por Praxiteles.

(Correspondencia cablegráfica de Henry Wood especial para "La Nación")

GINEBRA, 27.—Mr. Morgenthau ha llegado a ésta, en viaje de Atenas a los Estados Unidos, donde trasmitirá al Departamento de Estado el ofrecimiento de Grecia, de enviar en jira de exhibición por todo el país la mayor estatua del mundo de Hermes, labrada por Praxiteles, como una manifestación de agradecimiento de la República griega por la ayuda americana.

Grecia desea que la estatua recorra todo el país, en vez de permanecer en Washington, para con ella estimular entre los niños de las escuelas el estudio de la antigua civilización griega, de la cual constituye la estatua el mejor ejemplo, además de ser la única obra existente que se conoce de Praxiteles.

Mr. Morgenthau espera que si el Departamento de Estado acepta el afrecimiento de Grecia, ésta, si bien conservando su propiedad, permitirá que la estatua permanezca en forma permanente en los Estados Unidos y pronostica que, si la obra es llevada a América, lo será a bordo de un buque de guerra de la Armada estadonnidense.

"Este ofrecimiento—ha declarado—se debe a que el Gobierno griego ha comprendido que jamás podrá retribuir, en forma material, la caridad de los Estados Unidos y de allí que, para demostrar su reconocimiento ofrezcan a los Estados Unidos lo que tienen de mayor valor".—WOOD (U. P.)

EN EL MUNDO DEL AJEDREZ

ALEKHINE JUGO AYER 26 PARTIDAS SIMULTANEAS DE MEMORIA

NUEVA YORK 27. — El maestro ruso de ajedrez, Alexandro Alekhine, jugó hoy, a las 2 P. M. simultáneamente, con veinticeis contendores, reconocidos como jugadores excepcionales.

Alekhine se sentó dando la espalda a los jugadores y mirando hacia afuera de la sala por una ventana desde allí dictaba, en voz alta, los movimientos.

Alekhine usó el peón Rey para la

¿¿SU TRAJE??
HAGASELO A MEDIDA
SI QUIERE VESTIR BIEN
La Sastrería
"El Precio Fijo"
en ALAMEDA 2675, casi esquina de Sotomayor,
se lo hace
DESDE $ 110
Y PAGANDOLO CON FACILIDADES
28-A

CAMPEONATO NACIONAL DE AJEDREZ

ORGANIZADO POR "LA NACION"

INSCRIPCIONES

...o hasta el 30 del presente en Santiago en las oficinas de "La Nación", de 6 a 8 P. M., y por correspondencia a Jorge Walton, Casilla 641.

PREMIOS

PRESIDENCIAL. — Para las colectividades del **Ejército.**

Ernesto Holzmann.—Para las colectividades de la Marina.

Eliodoro Yáñez. — Provincia de Valdivia.

Héctor Arancibia Laso.—Provincia de Antofagasta.

Manuel Merino—Departamento de Valparaíso.

Alejandro Gree Cross.—Departamento de Chillán.

Ernesto Escobar.—Departamento de Llanquihue.

Roberto Gellona.—Al camepón de Santiago.

Domingo A. Garfias—Colectividades de Santiago.

Abraham Guzmán C. — Departamento de Traiguén.

Jorge Avalos Prado.—Niños menores de 14 años.

CUPONES

Desde hoy 28 comenzamos la segunda serie de problemas con el N.o 1, que se publicarán tres días seguidos, guiándonos por el timbre del correo, las soluciones de provincias. Sólo aceptaremos como buenas las que se contesten dentro de los tres días, que vengan en cupones, **y con sus variantes primarias, y de aficionados inscritos, con sus nombres verdaderos. No aceptamos seudónimos.**

CORRESPONDENCIA

Artillería de Costa.—Grupo Valparaíso.—Inscritos: Sírvanse enviar brevedad posible, lista de oficiales que participarán en el concurso interno, para proceder al sorteo, nombrarles jurado y autorizarlos comenzar eliminatoria.

Círculo Ajedréz. — Valparaíso.—Muy complacidos, insinuámosle, dar publicación en prensa ésa, continuamente, las nuevas inscripciones, las bases del torneo, los premios y las eliminaciones que vayan efectuando, colectividades de esa. Quédan inscritos para representar a su colectividad los señores **José Luis Fernandois, capellán de la Armada y Pedro Valenzuela I.**

Agradecemos enviar, a las colectividades inscritas en ésa, reglamento del Círculo Ajedréz Valparaíso pues es **lo oficial que hemos adoptado.**

Jorge Court Moock.—De los 300 y tantos inscritos en Santiago, usted es el único que no ha tenido la atención de pasar por ésta, no obstante, nuestros continuos ruegos, ignoramos si usted use seudónimo, ha resuelto todos los problemas admirablemente, lo hemos aplaudido; pero en el 12 falló en una variante primaria, igual sucedió al señor Monsalve y quedó sentado el precedente. Si usted no deseaba participar en el premio ofrecido, sus buenas razones tendría. A tan buen ajedrecista, lo seguimos esperando con verdadero interés por conocerlo y deseamos vivamente que nos ayude y nos facilite un buen problema, para la segunda serie.

SEGUNDA SERIE
PROBLEMA N.o 1

NEGRAS

BRANCAS

R 3 D
D 4 C D
C 5 A D
P 5 A R
P 5 C R

NEGRAS

R 3 D
P 2 R
P 3 R
P 3 C R

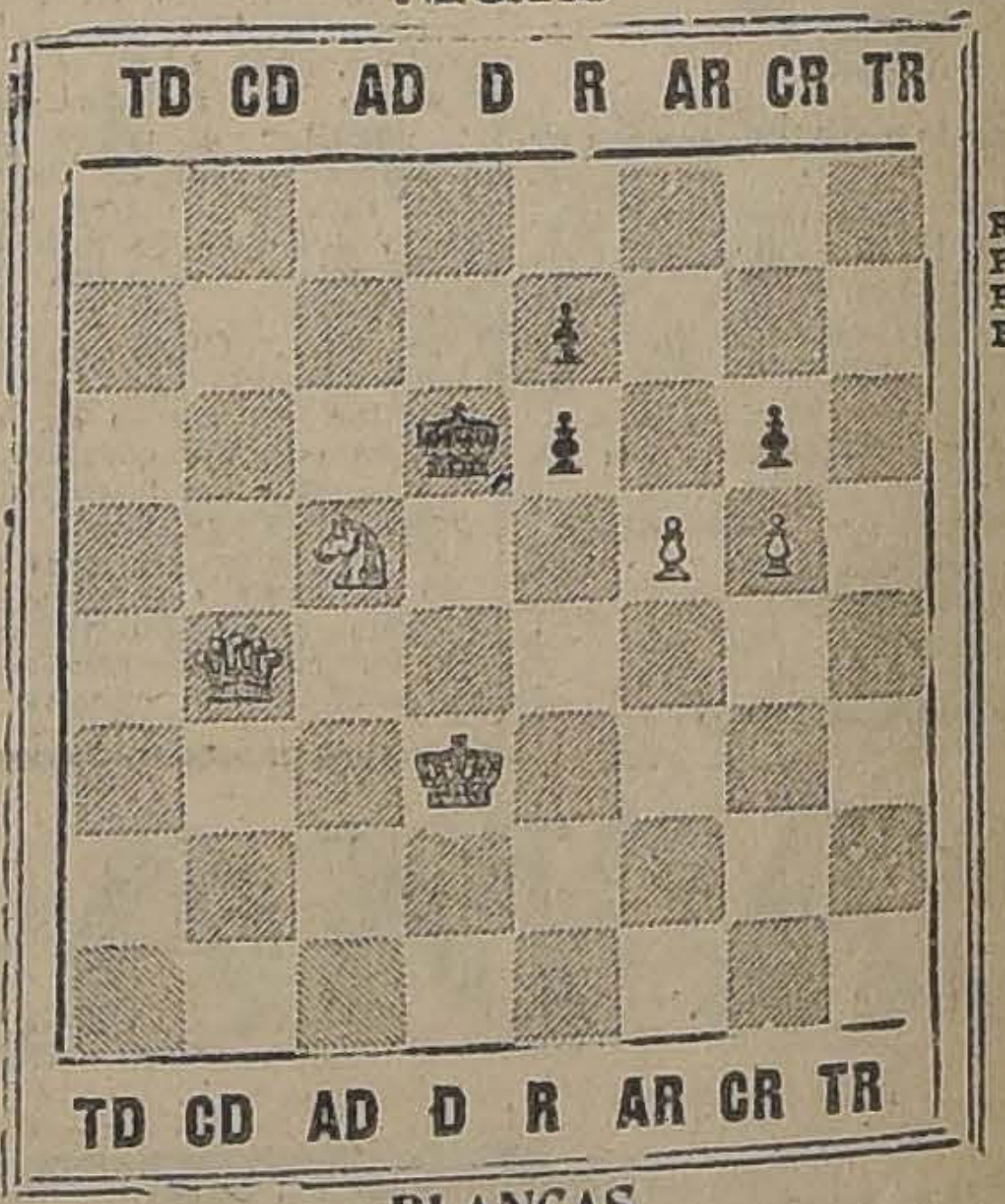

BLANCAS

Blancas juegan y dan mate en 4 jugadas.

CUPON DE AJEDREZ

PROBLEMA N.o 13.

SOLUCION. — BLANCAS

NEGRAS

Jugadas:
1 ......
2 ......
3 ......

1 ......
2 ......
3 ......

Nombre ....

Dirección ....

DIEZ CUPONES SEGUIDOS ACERTADOS DAN DERECHO A OPTAR AL PREMIO

"Carborundum"

De esta acreditada marca de esmeriles, reconocidos por su duración y espléndidos resultados, ofrecemos

PIEDRAS ESMERILES PARA TODOS TAMAÑOS, PARA TODOS USOS

MAQUINITAS ESMERIL DE MANO, PARA TALLERES

Esmeril en hoja para fierro y para madera.
Departamento de Mercaderías de

MORRISON & Co.

SANTIAGO

CEMENTO "ALSEN"

OFRECE:

FUNDICION LIBERTAD

LIBERTAD 53 y 58

Pida mañana Martes "LOS NEGOCIOS"

El 2.º número es superior al 1.º

-- TEXTO EN INGLES Y ESPAÑOL --

Para orientarse bien en materia de negocios no es posible prescindir de esta Revista

EXTERIOR

DE NUESTROS CORRESPONSALES ESPECIALES, VIA EASTERN Y ALL AMERICA CABLES INC., Y DE "THE UNITED PRES"
LOS ORIGINALES DE TODOS LOS CABLEGRAMAS QUE SE INSERTAN EN ESTA SECCION, ESTAN A DISPOSICION DEL PUBLICO EN ESTA IMPRENTA

apertura en dieciseis de las partidas, y el peón de la Reyna en las diez restantes.

Los contendores estaban representados por los más prominentes jugadores del Club de Ajedrez de Nueva York.

Frente al séptimo tablero se encontraba el jugador Marck Peckar, quien empleó la defensa Fianchetto del Rey, obligando a Alekhine a abandonar, después de treinta y nueve movimentos. — (U. P.)

Declaraciones de Miss Ruth Morgan

BUFALO (Nueva York) 27.—Miss Ruth Morgan, miembro de la familia de los banqueros, de ese nombre, y conocida por sus preocupaciones para que se eviten las guerras, se ha dirigido a la Liga Nacional pro sufragio femenino, pidiendo se inicie una campaña para conseguir la cooperación internacional para evitar las guerras.

Recomienda que se estudie la cuestión de las reparaciones, y de las deudas interaliadas, la Liga de las Naciones y el plan Bock.

Agrega que casi todos los países latino-americanos pertenecen a la Liga de las Naciones, donde no han podido discutir los negocios mundiales, en cuanto a nosotros nos concierne porque en previsión de ello nuestra Doctrina de Monroe les impide hacerlo.—(U. P.)

El trabajo de los menores

WASHINGTON 27.—Se ha propuesto veinte enmiendas constitucionales a la prohibición del trabajo para los niños menores de dieciocho años.

Se ha renovado la antigua lucha en que los oponentes a la enmienda arguyen que los derechos de los Estados se encuentran amenazados con el incremento de la centralización del poder federal.

Hasta ahora y actualmente la principal oposición proviene de los centros manufactureros de las ciudades del Sur y Este del país, y de ciertas secciones agrícolas.—(U. P.)

MUEBLERIA
LA ARGENTINA
220 - Bandera - 220
JOSE GURFINKEL
GRAN SURTIDO DE MUEBLES DE TODOS ESTILOS
Fábrica: Chiloé 1367 al 1375
A PRECIOS MAS BAJOS QUE EN TODAS LAS MUEBLERIAS
Antes de hacer sus compras, consulte mis precios.

EL DISCURSO DE MARX EN DUSSELDORF

Defiende la política de los centristas

BERLIN 27. — Comunican de Dusseldor, que unas cuatro mil personas escucharon el discurso electoral que pronunció en dicha ciudad el Canciller Marx. no ocurriendo incidencia alguna durante la reunión.

"La actitud de los centristas al aceptar el plan de los Expertos — dijo — ha sido criticada, pero era imposible obrar de otro modo, desde que fueron los propios alemanes, que durante todo un mes, pidieron que se designara ese comité de investigaciones.

"También se ha criticado que los centristas hayan aceptado el Tratado de Versalles; pero estamos convencidos de que esa aceptación ayudó a la nación, por cuanto no se lograra la paz en Europa, si Alemania no demuestra que está dispuesta a ceñirse a una política de buena voluntad.

"Los que nos censuran no dicen lo que habrían hecho en nuestro lugar: sus críticas significan que su alternativa habría sido la guerra".

A continuación defendió la constitución de Weimar, si bien manifestó que cualquier estado, por medios legales, podía tratar de conseguir su modificación.

Manifestó que los centristas mantienen aún el equilibrio entre el fascismo y el comunismo y que son partidarios del ingreso de Alemania a la Liga de las Naciones, siempre que se le admita en igualdad de condiciones con las otras potencias.

Al referirse a la cuestión bávara, dijo: "Mientras más cerca estamos de la zona ocupada, más razonable encontramos al pueblo. Si algunos Regimientos Franceses hubieran ocupado Baviera, es posible que la actitud de ese Estado hubiera sido muy difrente".

Expuso, finalmente, que el Gobierno ha establecido una nueva moneda estable, pero que el peligro sigue siendo grande si se permite que empeore la situación. — (U. P.)

LA CAMARA HA CUMPLIDO SU PROGRAMA LEGISLATIVO

WASHINGTON, 27.— Los leaders de la Cámara de Representantes declaran que ésta ha, prácticamente, cumplido su programa legislativo, quedando como única tarea importante la ley de auxilios a la agricultura, que el presidente del Comité de Agricultura espera despachar rápidamente para que la Cámara pueda suspender sus sesiones antes de las Convenciones de Junio.— (U. P.)

Incendio a bordo de un vapor

ADELAIDE 27. — El vapor británico "City of Singapore", procedente de Nueva York, se incendió mientras estaba atracado al muelle.

Se produjeron varias explosiones que dieron muerte a tres bomberos locales e hirieron a 13 de los miembros de la tripulación que combatían el fuego. — (U. P.)

La cuestión de las reclamaciones mexicano-norteamericanas

WASHINGTON 27. — Se ha sabido que los Gobiernos de Estados Unidos y México, se aproximan a una inteligencia, respecto de la designación de la Comisión Mixta que conocerá de las reclamaciones, pero no se ha hecho la selección definitivamente, mientras no se sepa si el ex-Presidente del Brasil, señor Epitacio Pessoa, sería aceptado en calidad de árbitro.

González Roa, a quién le ha ofrecido el Presidente Obregón el cargo de Miembro de la Comisión de Reclamaciones, rehusó. — (U. P.)

Las reclamaciones austriaco - estadounidenses

WAHINGTON 27. — La 'United Press' ha sabido que el Austria ha propuesto importantes alteraciones en la Comisión de Reclamaciones. austriaco-estadounidenses.

El Departamento de Estado considerará estas importantes insinuaciones del Austria, y que consisten: 1.o El Austria acuerda una convención en la cual se estipularía la posición legal de una parte de la Hungría; 2.o Propone que la convención se haga efectiva desde su ratificación, en vez desde su firma; y 3.o Ofrezca como contra proposición que una Comisión competente se avoque el conocimiento de las reclamaciones de Austria contra Estados Unidos.

Se ha sabido que el Gobierno probablemente formule su actitud, respecto de las proposiciones insertas, en algunos días más. — (U. P.)

Las próximas negociaciones anglo - egipcias

EL CAIRO, 27.—Zaghloul Pasha, fundador de un grupo parlamentario declaró que los delegados egipcios a las próximas negociaciones anglo-egipcias, quo tendrían lugar en Londres, perseguirían "un objetivo determinado y definitivo" el que sería obtener la completa independencia de Egipto y Sudan.

Se cree que esa conferencia se reunirá el próximo Verano.—(U. P.)

JAPON

Fallecimiento de un ex-Canciller

TOKIO, 27.— Falleció el barón Ijuin, Ministro de Relaciones en el Gabinete que presidió Takahashi.—(U. P.)

LOS VUELOS ALREDEDOR DEL MUNDO

Los aviadores portugueses llegan a Bagdad

LISBOA 27. — Se anuncia que los aviadores portugueses que se dirigen a China, por la vía aérea, llegaron a Bagdad. — (U. P.)

DOISY SIGUIO VIAJE A KARACHI

SE CREE QU ETAMBIEN DARA LA VUELTA AL MUNDO

PARIS 27. — El aviador francés Doisy llegó a Basra, donde pasó la noche. Esta mañana siguió viaje a Karachi; confía alcanzar y pasar a Mac Laren. — (U. P.)

LONDRES 27. — Se anuncia que, en París, circula el rumor de que si Doisy llega a Tokio, en el plazo fijado por su itinerario, lo más probable es que continúe el viaje, cruzando el Pacífico para regresar a Europa por la costa sudamericana o islas Azores, tratando de batir el récord de los aviadores ingleses y norte-americanos. — (U. P.)

Mac Laren se dirige por tren a Karachi

KARACHI 27.—El aviador británico Mac Laren, viene a esta ciudad por ferrocarril desde Partu, cerca de Balt, con el objeto de conseguir un nuevo aparato, lo que significará probablemente, un retardo de quince días.

Se anuncia que le ha sido imposible conseguir los repuestos necesarios para reparar su motor en la India, y es probable que sean traídos por vapor desde Irac.

Hasta ahora ha volado 72 horas y 13 minutos.—(U. P.)

CHINA

Hundimiento de un vapor en el Yang-tse-Kiang

PEKIN, 27.— El vapor americano "Robert Dollar II" chocó con un escollo en el río Yang-tse-Kiang, cerca de Chang-Chow y se hundió, siendo imposible salvarle.

Los pasajeros, tripulantes y carga de valor fueron salvados, siendo llevados los pasajeros a Cheng-King.

La cañonera americana "Monocacy" permanece de guardia cerca del buque naufragado.— (U. P.)

URUGUAY

MONTEVIDEO 27.—**El 8 de Mayo llegará** la nave "Italia" con la Embajada presidida por el Hon. Guirati. Estará en Montevideo hasta el día 12, que seguirá a Buenos Aires. El Gobierno se prepara para agasajar dignamente a los distinguidos huéspedes.—(Especial).

MONTEVIDEO 27.—**La Cámara de Diputados** resolvió suspender hasta el Lunes la discusión del proyecto de monopolio del alcohol.— (Especial).

ARGENTINA

EL FERROCARRIL DE LA QUIACA A ATOCHA

BUENOS AIRES, 27.—El ingeniero boliviano Julio Knaudt, inspector general del Ferrocarril de Atocha a la Quiaca, terminó sus gestiones para alquilar locomotoras y material rodante para la inauguración del Ferrocarril de la Quiaca a Tupiza, que se realizará el cinco de Mayo y en vista de qué no llegó el material adquirido por Bolivia.

El ingeniero Knaudt y el Ministro de Bolivia han conferenciado con el Administrador de los Ferrocarriles del Estado. Se habló de la posible entrega al Gobierno argentino de la explotación de la línea de la Quiaca a Atocha, la que une a todos los ferrocarriles bolivianos y peruanos con el puerto argentino de Santa Fe, pudiéndose ir en tren desde Buenos Aires hasta Lima, vía Bolivia. En tal caso toda la producción boliviana y peruana saldría por los puertos argentinos.— (U. P.)

Agradecimientos al Gobierno de Chile

BUENOS AIRES 27. — El Ministro de Relaciones telegrafió al Embajador argentino en Chile pidiéndole que agradezca al Gobierno de la Moneda, en nombre de Argentina, las atenciones dispensadas al Ministro del Interior, doctor Vicente Gallo, con motivo de su visita a Chile en carácter extraoficial. — (U. P.)

BOLIVIA

Sobre la revolución de Yacuiba

LA PAZ. 27.— "La República" publica una carta de don José María Escalier, fechada el 31 de Enero de 1924 en Buenos Aires y dirigida al coronel revolucionario Mariaca Pando a Río Janeiro, en la cual le habla francamente de los trabajos revolucionarios que estallaron con el motín de Yacuiba. En ella lo llama a Bolivia, diciéndole que al país le hace mucha falta.

"La República" dice que ésta es una de las pruebas concluyentes e irrefutables de que Escalier fué el autor directo de la revolución de Yacuiba.— (U. P.)

Ataque al Director del A. B. C. de Antofagasta

LA PAZ 27. — Los diarios dicen que el A. B. C. de Antofagasta, ataca a Bolivia, pero hacen notar que su Director fué expulsado del territorio boliviano hace ocho años, por agitador. — (U. P.)

ACTIVIDADES DEPORTIVAS MUNDIALES

Manyard venció a Pratt por K. O. al primer round

RIO JANEIRO, 27.—Anuncian de Santos que el match entre Jess Pratt y Leo Maynard se vió regularmente concurrido.

Maynard inició el ataque, golpeando la mandíbula y el estómago de Pratt. Este respondió violentamente a Maynard; pero éste le colocó un directo a la izquierda derribando a Pratt por dos segundos. Pratt se levantó y logró aplicar un recio swing; pero luego recibió el castigo terrible de Maynard, derribándolo nuevamente, y produciéndose el knock out, antes de finalizar el primer round.—(U. P.)

LAS CARRERAS DE AYER EN EL HIPODROMO ARGENTINO

BUENOS AIRES, 27.—Las carreras del Hipódromo Argentino, realizadas hoy, dieron los siguientes resultados:

Primera carrera—1.o, Pórfido, montado por Coronel. Dividendo, 11|4; 2.o, Gorra Colorada; 3.o, Your Star.

Segunda carrera.—1.o, Costarrica, montada por Ardouin. Dividendo, 50|9; 2.o, Santa Cecilia; 3.o, Comadrona.

Tercera carrera. — 1.o, Rienzi, montado por Peña. Dividendo, 70|1; 2.o, Falucho; 3.o Sonido.

Cuarta carrera. — 1.o Sensitivo, montado por Arcuri, en empate con Condenador, montado por Lema. Dividendo, 137|4; 2.o, Bariloche.

Quinta carrera.—1.o, Capablanca, montado por Ruiz. Dividendo, 70; 2.o Tanner; 3.o, Longchance.

Sexta carrera. — 1.o, Galense, montado por Acosta. Dividendo, 50|8; 2.o, Lanza Fuego; 3.o, Matorral.

Séptima carrera.—1.o, Habilila, montada por Lema. Dividendo, 27|1; 2.o, Lucilio; 3.o, Barbijo.

Octava carrera.—1.o, Paquitín, montado por Acosta; 2.o Sorbelon; 3.o, Decamps.—(U. P.)

SE POSTERGA EL MATCH CARPENTIER-TOWNLEY

VIENA 27. — La pelea de Carpentier con Townley ha sido postergada hasta el Jueves debido a la lluvia. — (U. P.)

La celebración del 1.º de Mayo

LA PAZ. — La Municipalidad ha otorgado permiso a los tranviarios para que el 1.o de Mayo, suspendan el tráfico durante todo el día, a partir de las 10 A. M. — (U. P.)

LAS CARRERAS DE LONGCHAMPS

PARIS 27. — En el Hipódromo de Longchamps el premio Biennal, de 40 mil francos para un recorrido de 3,000 mtros, fué ganado por el favorito Massine, de M. Ternynck, en 3 minutos y 40 segundos.

En el premio Perplexité, de 15,000 francos, para 2,000 metros, ocuparon los tres primeros puestos Esculape, de M. de Harcourt, Black Prince, de M. Cohen y Mirobolant, del señor Martínez de Hoz.

El vencedor puso 2 minutos 12 segundos, ganando al segundo por un cuerpo y llegando éste a la meta con medio cuerpo de ventaja sobre el tercero. — (U. P.)

Triunfo de los footballers uruguayos en España

MADRID 27. — El team de football uruguayo, que realiza una jira deportiva por España, jugó hoy en el field de San Sebastián con el team Real Sociedad, venciendo por dos tantos contra cero. — (U. P.)

Don Federico Helfmann regresa a Chile

BUENOS AIRES 27. — En el internacional de hoy, partió a esa el Presidente del Aero Club de Chile, don Federico Helfmann.

Conversando con los periodistas sobre las incidencias del campeonato, dijo que se trataba de un malentendido, que era el primero en lamentar. Afirmó que en todo momento, la actitud del público argentino había sido correcta. Elogió la actuación que en estas incidencias cupo al Embajador chileno, señor Tocornal. — (Especial).

Carrera automovilística en Palermo

PALERMO, 27.— En la carrera por la Copa Florio, salió primero Werner, en un coche Mercedes; segundo el conde Masetti, en un Alfa Romeo, y tercero Bordino, en un Fiat.— (U. P.)

EL CAMPEONATO DE RUGBY DE FRANCIA

BURDEOS 27. —El final del campeonato de rugby de Francia se realizó hoy.

"Stade Toulousain" venció en la "Unión Sportive Perpignanaise, por tres tanto contra cero. — (U. P.)

El pago de impuestos en el país

LA PAZ 27. — "La República", publica un cuadro comparativo sobre el pago de impuestos en muchos países Europeos y Americanos y llega a la conclusión de que Bolivia es el país en que se pagan menos impuestos en el mundo. — (U. P.)

INFORMACIONES DEL INTERIOR (DE NUESTROS CORRESPONSALES

TACNA

LLEGA EL MINISTRO SEÑOR PAREDES

SE INAUGURA LA POBLACION OBRERA

(De nuestro corresponsal por telégrafo)

ARICA, 27.—A las siete de la mañana de hoy fué recibido el Ministro señor Paredes, por las autoridades, los miembros dirigentes demócratas, periodistas y representantes obreros.

Una vez en tierra, fué atendido por el señor Administrador del Ferrocarril de Arica a La Paz del cual es huésped oficial.

Se le ofreció un almuerzo en Chinchorro, el que resultó magnífico. Fué ofrecido por el jefe de Tráfico señor Manuel Araya, en un brillante discurso en nombre del Administrador y el personal del Ferrocarril, don Raimundo Ormedo, habló por los obreros y el señor Isaac Galvez, (Corrsponsal de "La Nación") por la prensa local.

A continuación se inauguró la población obrera, colocándose la primera piedra. Habló en esta ocasión el señor Administrador del Ferrocarril, y el Ministro señor Paredes.

El discurso del señor Administrador fué muy aplaudido, especialmente cuando dijo que "la iniciativa del señor Schmidt responde a la iniciativa del Gobierno del Excmo. señor Alessandri".

CONCEPCION

LA INAUGURACION DEL CURSO DE MEDICINA

SE INICIA EL SABADO, VERIFICANDOSE AYER UNA SOLEMNE ASAMBLEA

CONCEPCION 27. — Con todo lucimiento se iniciaron ayer los diversos números del programa confeccionado para celebrar la inauguración del curso de medicina en la Universidad de Concepción.

Llegaron con este motivo el Rector de la Universidad de Chile señor Amunátegui, el decano de la Facultad señor Aguirre, el director de la Escuela de Medicina, señor Jaramillo y los señores: Carlos Mondaca, Gabriel Amunátegui, Eugenio Díaz, Juan Noé y Carlos Charlín.

En la mañana se llevó a cabo la inauguración del curso de zoología a cargo del doctor Ottmar Wilhelm. Al iniciarse el acto pronunció un elocuente discurso el señor Salvador Gálvez, director del curso de Medicina. Habló también el profesor Noé y después los miembros de la Comitiva y la Universidad, visitaron el establecimiento.

En la tarde el señor Charlín dió una interesante conferencia sobre Pasteur y su obra.

En la noche se efectuó en el Club Concepción un gran banquete que se ofrecía a los invitados llegados de la capital, entre los cuales hay que agregar al señor Pedro Aguirre que llegó tan sólo hoy. Ofreció la manifestación el señor Augusto Rivera, contestando el señor Aguirre Luco, decano de la Facultad.

Hoy, Domingo, a las 4 de la tarde tendrá lugar en el Teatro Concepción, una solemne asamblea inaugural del curso de Medicina.

VALDIVIA

La lluvia obliga a regresar al "Caupolicán"

(De nuestro Corresponsal, por Telégrafo)

VALDIVIA 27. — Debido a las lluvias torrenciales que se desencadenaron, la tropa del Regimiento Caupolicán que se había trasladado a Niebla, a ejecutar los trabajos de restauración, en los fuertes, se vió obligada a regresar.

Regresa el Ministro señor Schepeler

VALDIVIA 27. — Regresó el señor Ministro don Gregorio Schepeler, quien estuvo practicando una visita al juzgado de Ancud.

Mil cuatrocientos dieciocho pesos para los Bomberos

(De nuestro Corresponsal, por Telégrafo)

VALDIVIA 27. — Las diferentes compañías de seguros de la localidad han donado a la Compañía de Bomberos la suma de un mil cuatrocientos dieciocho pesos.

Un auto-gallo para la 6.a Compañía de Bomberos

VALDIVIA 27. — Se verificó la entrega del auto gallo a la 6.a Compañía de Bomberos, bautizándole con el nombre del director don Federico Riedmann. Este es un homenaje a la memoria de dicho caballero por ser uno de los benefactores de la Compañía.

CAUTIN

Campeonato Nacional de Ajedrez

EXITO EN LAS INSCRIPCIONES DE TEMUCO

(De nuestro Corresponsal, por Telégrafo)

TEMUCO, 27. — Conforme a las bases del torneo de ajedrez organizado para toda la República por el diario "La Nación" se abrieron las inscripciones de aficionados, y hasta el momento figuran en lista los siguientes: señorita Berta Alvarez A., señores Oscar Cortés Silva, Guillermo Nassa, Julio Troncoso, Fidel Caro, Armando Zúñiga, Juan Turke, Osvaldo Latorre, Patricio Mac-Ginty, Gustavo Yunge, Eulogio González, Humberto Caro, Arturo Cornely, Enrique Klapp, Alberto Astudillo, Máximo González, Ramón Sotomayor, Ricardo Saavedra, Alfredo Sánchez, Emilio Vidalar, Daniel Armando Fábregas, Arturo Montes, José Angel Romero, Valentín Valenzuela, Róbinson Saavedra, Justo Pastor Arias, José Ortiz y Juan Méndez.

Mañana habrá una reunión en el Club Social, con el objeto de nombrar el Comité de Jurados que controlará las partidas.

AVISOS DE VAPORES

Soc. Anón. Com. Braun & Blanchard
SERVICIO DE VAPORES
Magallanes — De VALPARAISO, el 10 de Mayo, para: COQUIMBO, HUASCO, CALDERA, TALTAL, ANTOFAGASTA, TOCOPILLA, IQUIQUE y ARICA.
SERVICIO REGULAR DE CARGA A BUENOS AIRES
Llanquihue — De VALPARAISO, el 10 de Junio, para: SAN ANTONIO, TALCAHUANO, TOME, CORONEL, CORRAL, PUERTO MONTT, PUNTA ARENAS y BUENOS AIRES.
SANTIAGO
AUGIER, BENAVIDES y Cía.
Bandera 180
VALPARAISO
BLANCO 957-959
Teléf. Inglés 2747. Nacional 261

Compañía Sud-Americana DE VAPORES
SERVICIO DIRECTO RAPIDO A NEW YORK
en 18 días, con escala en Antofagasta, Iquique, Callao, Payta y Cristóbal. PROXIMAS SALIDAS
"TENO" Sábado 10 de Mayo, a la 1 P. M.
"ACONCAGUA" Sábado 7 de Junio, a la 1 P. M.
EL PASAJE A NUEVA YORK VALE 250.00 DOLARES EN PRIMERA CLASE Y 110.00 EN INTERMEDIA; A CRISTOBAL, 150.00 Y 65.00 DOLARES, RESPECTIVAMENTE
SERVICIO A GUAYAQUIL
con escalas en Coquimbo, Antofagasta, Gatico, Tocopilla, Iquique, Caleta Buena, Arica, Ilo, Mollendo, Chala, Pisco, Tambo de Mora, Callao, Salaverry, Pacasmayo, Eten, Pimentel, Payta y Guayaquil. PROXIMAS SALIDAS:
"IMPERIAL" Viernes 2 de Mayo, a las 4 P. M.
"PALENA" Viernes 16 de Mayo, a las 4 P. M.
SERVICIO A PIMENTEL
con escalas en Coquimbo, Huasco, Caldera, Chañaral, Taltal, Antofagasta, Iquique, Pisagua, Arica, Ilo, Mollendo, Lomas, Pisco, Cerro Azul, Callao, Huacho, Supe, Huarmey, Casma, Samanco, Chimbote, Salaverry, Pacasmayo, Eten y Pimentel.
PROXIMAS SALIDAS:
"CACHAPOAL" Viernes 9 de Mayo, a las 4 P. M.
"MAPOCHO" Viernes 23 de Mayo, a las 4 P. M.
TARIFA REDUCIDA EN LOS PASAJES DE CAMARA DE LAS LINEAS A GUAYAQUIL Y PIMENTEL, ENTRE PUERTOS CHILENOS: ANTOFAGASTA, $ 125; IQUIQUE, $ 171; ARICA, $ 192
Al solicitar un pasaje es indispensable la presentación del certificado de vacuna
WESSEL DUVAL & Cía.
Huérfanos esq. Morandé, Agentes
COMPAÑIA TRANSPORTES UNIDOS
Estado esquina Delicias, Sub-Agentes

GUIA DE DESPACHADORES DE ADUANA
Pedro Santibáñez
SERRANO 69. — CASILLA 200
VALPARAISO
HERNAN VIGIL
VALPARAISO
Agente general de Aduanas
SERRANO 169

GRACE LINE
"SANTA TERESA", 30 DE ABRIL
Saldrá de Valparaíso, a la 1 P. M.
Gran rebaja en los precios de pasajes a Nueva York.
PROXIMAS SALIDAS "SANTA ANA", Mayo 14. "SANTA ELISA", Mayo 28. "SANTA LUISA", Junio 11.
SOLICITEN PORMENORES DE LOS AGENTES
Grace y Cía. (Chile) S. A.
HUERFANOS 1087. — SANTIAGO

LA VELOCE
Compañía Italiana de Navegación a Vapor
El magnífico y cómodo vapor:
"VENEZUELA"
Saldrá de Valparaíso en los primeros días de Mayo próximo, para Perú, Ecuador, Centro América, Barcelona, Marsella y GENOVA.
Sírvanse pedir Tarifas para pasajes y Fletes a los Agentes Generales:
REISER, PETITBON & Co.
SANTIAGO
ESTADO 91
CASILLA 69
VALPARAISO
Av. Brasil 750, Calle Blanco 891
CASILLA 1397

¡¡AGRICULTORES!!

Aprovechen los pocos TRACTORES AUSTRO FIAT para arar que nos quedan de la última partida y que los ofrecemos a precios fuera de toda competencia.
WEBER & Co. GARAGE "AUSTRO DAIMLER".— SANTIAGO.
Delicias 1751.— Casilla 1568.— Teléfono 2821.

Sociedad Marítima y Comercial
R. W. James y Cía.
LINEA DE VAPORES RAPIDOS DE PASAJEROS
"FLORA" saldrá para Coquimbo, Huasco, Taltal, Antofagasta, Mejillones, Tocopilla, Iquique y Arica, EL MARTES 29 DE ABRIL, A LAS 6 P. M.
"FRESIA" saldrá para Lota, Corral, Tomé y Talcahuano EL LUNES 5 DE MAYO, A LAS 11 de la mañana.
por fletes, pasajes y demás pormenores, verse con:
Sociedad Marítima y Comercial
R. W. JAMES Y CIA.
Blanco 1014.—Tel. Ing. 2652
Valparaíso
LUIS A. GONZALEZ C.
Bandera 152
Santiago

The Royal Mail Steam Packet Company
SERVICIO RAPIDO DE — LUJO DESDE — Buenos Aires a Europa
Próximas salidas de los afamados vapores A.
VIAJES RAPIDOS LISBOA EN 16 DIAS
Cherburgo y Southampton en 19 días
"AVON" ... 11,000 toneladas 1.º DE MAYO
"ALMANZORA" ... 15,500 toneladas 15 DE MAYO
"ANDES" ... 15,620 toneladas 28 DE MAYO
"ARLANZA" ... 14,930 toneladas 11 DE JUNIO
"AVON" ... 11,000 toneladas 25 DE JUNIO
"ALMANZORA" ... 15,500 toneladas 9 DE JULIO
"ANDES" ... 15,620 toneladas 23 DE JULIO
Próximas salidas de la Línea D.
"DESEADO" . . . . 23 de Mayo — "DEMARARA" . . . 20 de Junio
"DESNA" . . . . . 6 de Junio "DARRO" . . . . . 12 de Julio
Viajes de llamada desde varios puntos de Europa, Siria y Turquía.
The Pacific Steam Navigation Company
SANTIAGO: AGUSTINAS 1017. —:— VALPARAISO: Calle BLANCO.
SUB-AGENTES: Compañía Expreso Villalonga y Compañía Transportes Unidos

P. S. N. C.
VAPORES PARA EUROPA
ORITA... 3 Mayo
Oropesa . 24 Mayo
OROYA . . 7 Junio
1 P. M.
Para Antofagasta Mejillones, Iquique, Arica, Mollendo, Callao, Balboa, Cristóbal, Habana, Coruña, Santander, La Rochelle, La Pallice y Liverpool.
El "ORITA" no tocará en Iquique.
VAPORES PARA NUEVA YORK
BOLETOS DE IDA Y VUELTA
Ebro....... 21 Mayo
Essequibo 18 Junio
Essequibo 13 Agosto
1 P. M.
Para Antofagasta, Iquique, Arica, Mollendo, Callao, Salaverry, Paita, Balboa, Cristóbal, Habana y Nueva York.
The Pacific Steam Navigation Company
SANTIAGO: Agustinas 1017. —:— VALPARAISO: Calle Blanco.
SUB - AGENTES EN SANTIAGO: Transportes Unidos, Estado esquina Delicias; Expreso Villalonga, Agustinas 840.

LAS FIESTAS CATALANAS DE AYER

LA COLONIA CELEBRA AYER A SAN JORGE, PATRONO DE CATALUÑA

LOS FESTEJOS

Gran solemnidad ha revistido este año la celebración de la Fiesta de San Jorge, que tiene tan hermoso significado simbólico para los catalanes.

En los amplios salones del Centro Catalá se reunieron durante todo el día de ayer los miembros más prestigiosos de la colonia residente, debido al carácter esencialmente patriótico que se ha dado a las fiestas de este año.

DURANTE EL BANQUETE DE LA COLONIA CATALANA.

EL ACTO LITERARIO

Antes del banquete se presentó un cuadro alegórico en que aparecía Cataluña amordazada. Un mensajero traía saludos de los barceloneses que pedían ayuda y socorro moral a sus compatriotas de Chile en esta época triste de su vida nacional.

La señora Casagran declamó una poesía original que fué muy aplaudida.

El presidente del centro, señor Carbó, pronunció un elocuente discurso en que hizo referencia a la labor cultural desempeñada en el país por los catalanes y tuvo especiales aplausos para el Orfeó Catalá, y, al efecto, citó notas del Intendente de la provincia señor Mackenna Subercaseaux, en que felicitaba a la corporación.

EL BANQUETE

El almuerzo servido en el Club Catalá, se vió prestigiado por los miembros más distinguidos de la colonia. Alrededor de la mesa artísticamente adornada se sentaron ciento sesenta comensales. La señora Casagran improvisó una hermosa poesía de adhesión a la fiesta de San Jorge, patrono de Cataluña.

LA FIESTA DEPORTIVA

A las 4 de la tarde tuvo lugar en la cancha Barcelona el gran match de football en el que participaron el Club Deportivo Barcelona y el Audax Club Italiano.

EL BAILE DE ANOCHE

A las diez de la noche, después de una interesante velada literario-musical, tuvo lugar un gran baile en el que una escogida orquesta y el Orfeó Catalá desarrollaron un lucido programa.

CAMPEONATO NACIONAL DE AJEDREZ

DOS NUEVOS PREMIOS

AUMENTA EL ENTUSIASMO DE LOS NIÑOS POR INSCRIBIRSE

Los señores Abraham Guzmán y Jorge Avalos Prado, han puesto a disposición del organizador del torneo don Jorge Walton, dos nuevos premios. El del señor Guzmán para el departamento de Traiguén, y el del señor Avalos, para los niños menores de 14 años que se inscriban en el torneo.

Ayer hemos recibido la inscripción de la **señorita Nelly Silva Donaire**, de 12 años y **Alberto Silva Donaire**, de 9 años de edad.

PARTIDA DE AJEDREZ JUGADA EN LAS OFICINAS DE "LA NACION" ENTRE LOS SEÑORES FEDERICO PHILIPPI, DE 12 AÑOS Y EDUARDO VALENZUELA, DE 11, ANTE EL ORGANIZADOR DEL TORNEO NACIONAL DON JORGE WALTON. TRIUNFO EL SEÑOR VALENZUELA

LA CONFERENCIA DE Mrs. GARLAND

HOY DICTARA SU PRIMERA CONFERENCIA SOBRE "ASPECTOS OCULTOS DEL ARTE DE CURAR"

Se encuentra en la capital la distinguida conferencista teosófica, Mrs. Annie M. Goroland, que viene de Buenos Aires, donde ha dictado interesantes conferencias sobre su especialidad.

Mrs. Goroland dará hoy su primera conferencia, que versará sobre "Aspectos ocultos del arte de curar", en Huérfanos 1326, oficina 12.

La entrada es libre.

IRREGULARIDADES EN LAS FABRICAS Y MAESTRANZAS DEL EJERCITO

LA DIRECCION DE LOS SERVICIOS PRESENTARA UN AMPLIO INFORME AL MINISTRO DE LA GUERRA, DANDO CUENTA DE LO OCURRIDO.

SE PROSIGUEN LAS INVESTIGACIONES

A vivos comentarios se ha prestado la información que dimos en nuestra edición anterior relacionada con ciertas irregularidades que se habrían cometido en algunos servicios administrativos de las Fábricas y Maestranzas del Ejército.

Como dijimos, la Superioridad de este establecimiento ha ordenado practicar una severa y prolija investigación para establecer la efectividad de los denuncios y ver si en realidad afecta responsabilidad al personal que tiene que intervenir en todos los asuntos y negocios de la Maestranza del Ejército.

Informaciones que obran en nuestro poder, nos permiten adelantar que la Dirección de los establecimientos mencionados presentará un extenso informe al Ministerio de la Guerra, dando cuenta de todo lo ocurrido. Además, como lo hemos dicho, se prosiguen las investigaciones ordenadas practicar, tales como revisión de las boletas de entrega de artículos y de los enteros en caja, etc.

Por lo que respecta al hecho de que algunos agentes de la Maestranza del Ejército, se han excedido en sus créditos, se nos informa que se les habría fijado plazo para cubrir este exceso.

Se nos dice que es materia de la más minuciosa investigación los precios a que se han vendido los artículos fabricados en la Maestranza y su costo efectivo a fin de comprobar si en realidad tiene fundamento el rumor propalado de que algunos artículos se han vendido a un precio inferior al costo. Dada la importancia que tendría para la marcha misma del establecimiento, la circunstancia apuntada, se le ha dado una preferente atención a la revisión de los presupuestos y cálculos de costos.

CON EL SEÑOR GUSTAVO DUEÑAS

En la tarde de ayer nos ha visitado en nuestra imprenta, el señor Gustavo Dueñas, uno de los Agentes más activos y de mayor solvencia que tiene la Maestranza del Ejército.

Aún cuando el señor Dueñas, no se considera afectado en absoluto con la información que sobre irregularidades en la Administración de los Talleres de la Maestranza del Ejército, dimos en nuestra información anterior, estima del caso hacer algunas declaraciones sobre los procedimientos observados con los Agentes por la Administración de las expresadas Fábricas.

—"En mis primeras negociaciones con la Maestranza del Ejército, usé del crédito que se acostumbra con los agentes; pero, el desarrollo posterior de mis negocios me hizo ver la necesidad de ampliar este crédito ya que la unánime aceptación de los productos fabricados en ese establecimiento no se encuadraban con los estrechos límites de la franquicia con que me favoreció la Dirección de estos servicios.

Ustedes comprenderán, nos agrega, que si yo me hubiese atenido exclusivamente a mi crédito dentro de los límites estrictos de mi garantía reglamentaria, tanto mis negocios como los propósitos que tuvo la Dirección al fabricar elementos extraños al Ejército, se habrían visto fracasados desde ese momento.

Entiendo que la Superioridad Militar al concedernos a nosotros, los agentes, ciertas liberalidades, lo ha hecho inspirada en este mismo sentir. Es así, como he llegado a tener operaciones con la Maestranza, cuyas sumas no guardan pero ni remotamente proporción con mi garantía; pero, al concedérseme estas franquicias evidentemente que la Administración estaba segura del buen éxito de mis negocios.

En esta forma, he tenido liquidaciones mensuales que suman algunos miles de pesos, sin que jamás se haya presentado el más insignificante tropiezo en el momento de cumplir con mis compromisos. De algunos meses a esta parte, la compras que efectúo en la Maestranza las hago invariablemente al contado.

Refiriéndome concretamente al caso denunciado, creo que en realidad no envuelve un grave delito, pues, supongo que algunos agentes al hacer mayores ventas, se habrán excedido momentáneamente de sus garantías. En estricta justicia, esto entraña desde luego un quebrantamiento de las rígidas disposiciones que reglamentan la materia, pero que en realidad no afectan ni al buen crédito que tienen los agentes ni a la honorabilidad de la superioridad de estos establecimientos.

Quiero dejar bien establecido que en este caso no me refiero a mi situación particular, ya que como les he dicho está fuera de los cargos formulados, sino que lo hago por los agentes en general que estimo habrán de hacerles iguales declaraciones a ustedes para salvar su responsabilidad.

Aún cuando los antecedentes de honorabilidad del Comandante Jefe de los servicios de la Maestranza no exige defensa alguna, no creo en el deber de declararles a ustedes que desde su administración estas fábricas han marchado en forma correctísima llevándolas al buen pie en que se encuentran actualmente. Dotado de una gran comprensión y de espíritu de progreso, ha sabido darles el impulso que seguramente habrá de rendir provechosos frutos en pro de la industria nacional, terminó diciéndonos el señor Dueñas.

M. MILLERAND

EL PRESIDENTE DE LA REPUBLICA FRANCESA SERA NOMBRADO GRAN OFICIAL DE LA ORDEN DEL MERITO

Como es sabido, últimamente, por disposiciones del Gobierno, se crearon categorías especiales en algunas condecoraciones.

Una de las principales innovaciones introducidas en esta materia, es aquella que crea el cargo de Gran Oficial de la Orden del Mérito.

Por informaciones obtenidas por nosotros a este respecto, nos permiten afirmar, que el primero de estos cargos será ocupado por el Presidente de la República Francesa, M. Millerand quien será designado Gran Oficial de la Orden del Mérito.

EL PUENTE DE LA AGUADA

SE INAUGURO AYER CON UN HERMOSO PROGRAMA, EN EL QUE PARTICIPARON LAS AUTORIDADES Y LOS VECINOS DE SAN EUGENIO Y MIRADOR

Como estaba anunciado, ayer a mediodía tuvo lugar la inauguración del puente de la Aguada en la Población San Eugenio.

La obra construída sobre el Canál de la Aguada, al final de la calle de [illegible] Guerrero, ha venido a llenar una sentida necesidad que desde hace tiempo habían representado a las autoridades locales los vecinos de la Población San Eugenio.

Por eso revistió especial solemnidad el acto de la inauguración, de ayer, cuyo pograma se cumplió en todos sus puntos.

A las 11 de la mañana fué entregado el puente a las autoridades, en medio del entusiasmo del público que aplaudió el discurso inaugural.

A las doce del día tuvo lugar en el Teatro San Eugenio el almuerzo que los vecinos más caracterizados de la Población ofrecían a las autoridades.

A las 4 de la tarde los primeros equipos de los Club Unión San Eugenio y Maestranza San Bernardo, desarrollaron una importante partida de triunfo para disputarse el hermoso trofeo ofrecido por el Regidor don Nicasio Retamales.

Para finalizar el hermoso programa de festejos la Sociedad de Adelanto Local San Eugenio y Mirador, ofreció en la noche un gran baile a las autoridades. La reunión social revistió especial brillo por tratarse de un acontecimiento íntimamente ligado al progreso del barrio.

EDUCACION

MATRICULAS Y ASISTENCIAS MEDIAS EN LAS ESCUELAS

DURANTE LOS AÑOS 1920, 1921, 1922 Y 1923

En estos días, en que los profesores primarios de todo el país se encuentran preocupados de estudiar el cuestionario de la Dirección General, creemos de interés los siguientes datos referentes a las matrículas y asistencias medias habidas en las escuelas del país durante los años 1920, 1921, 1922 y 1923.

Matrícula. — 1920. 274,150; 1921, 356,666; 1922, 378,641; 1923. 364,581; Asistencia media. — 1920., 198,838; 1921. 258,179; 1922. 278,969; 1923, 260,659.

EDUCACION DE SORDO-MUDOS Y DE CIEGOS

El Instituto de Sordo-Mudos fué creado por decreto N.o 202 de 27 de Febrero de 1852.

En un edificio particular, (parte integrante de un convento), arrendado por el Gobierno, se desarrolla la enseñanza de sordo-mudos y ciegos. Las salas de clase, en escaso número, el comedor, los dormitorios, los talleres, todos, en general, son aposentos estrechos sin la capacidad de aire suficiente y sin la luz necesaria.

La enseñanza de sordo-mudos y ciegos difieren completamente. Ambos grupos reciben educación general de 8 a 11.40 de la mañana, y profesional de 1 1|2 a 6 de la tarde. En la primera, los alumnos adquieren conocimientos que se dan en una escuela primaria superior, y en la segunda, un oficio que les permita ganarse la vida.

Funcionan cuatro cursos de sordo-mudos y dos de ciegos, combinados,, cada uno a cargo de su profesor respectivo, especializado en la enseñanza.

Los alumnos ciegos aprenden a escribir en dos sistemas: uno de puntos en relieve (de Braille), que los habilita para leer obras escritas, y otro de escritura corriente, para comunicarse con sus familias.

La habilidad manual que adquieren en el aprendizaje de un oficio, se pone de manifiesto en el hecho de que obras confeccionadas por ellos, obtuvieron segundo premio en la Exposición Industrial de 1922.

La Dirección, no contenta con los resultados obtenidos por los alumnos, ha intentado seguir desarrollando otras aptitudes de ellos. Así el año próximo pasado consiguió que ingresara a la Escuela de Bellas Artes, uno de los jóvenes sordo-mudos más sobresaliente en dibujo. En el presente, asisten dos, de los cursos superiores.

Otro hecho que es un claro exponente de la preparación adquirida por alumnos ciegos, lo constituye el éxito alcanzado por uno de ellos al rendir satisfactoriamente los exámenes de primer año de humanidades en uno de los liceos de la capital.

LOS ESTUDIANTES EXTRANJEROS EN ALEMANIA

COMO MINIMUM NECESITAN ALREDEDOR DE $ 700.00 CHILENOS MENSUALES

El Ministerio de Relaciones Exteriores ha trascrito al de Instrucción, y éste a la Universidad de Chile, una comunicación de nuestra Legación en Alemania. En ella se dan datos y se hacen diversos comentarios sobre la situación en que se encuentran los estudiantes extranjeros en aquella república europea.

Trascribimos a continuación los siguientes acápites del extenso informe, porque resumen lo que se dice decir al respecto:

"Es exacto que hasta antes del mes de Octubre del año próximo pasado, Alemania era un país que ofrecía a los estudiantes extranjeros la posibilidad de llevar una vida modesta, pero relativamente holgada, con un desembolso que variaba entre siete y diez libras esterlinas mensuales. Sin embargo, aún antes de la fecha indicada, la Universidad comenzó a cobrar precios excepcionales de matrícula a los estudiantes que venían de otros países y este derecho de matrícula, que sube en la actualidad de cuarenta dólares semestrales en la mayoría de los cursos, ha sido la primera sorpresa para algunos jóvenes estudiantes chilenos que han llegado a Berlín con muy buenos propósitos de estudio, pero sin estar advertidos de las nuevas condiciones de vida que hay en Alemania, y de las altas cuotas que deben pagarse para ingresar a los cursos universitarios.

"En el momento actual un estudiante extranjero no podría vivir en Alemania, llevando una vida modesta, con no menos de 350 marcos oro, o sean, más o menos 18 libras esterlinas mensuales.

"Esta dificultad se hace mayor para los países que como el nuestro no tiene una moneda estable".

ESCUELA SUPERIOR N.o 21. Cursos Dominicales de Inglés.

Ayer se iniciaron las clases de los Cursos Dominicales de Inglés que funcionan en la escuela superior N.o21. La señorita Laura [illegible] que dirige estos Cursos ha obtenido la colaboración del señor Julio Carrasco recién titulado en el Instituto Pedagógico para hacer las clases de Literatura Inglesa.

El Centro Anglo-Chileno formado por los alumnos de estos cursos iniciaron el año de clases con un acto literario-musical al que asistió una numerosa concurrencia que aplaudió con entusiasmo los diversos números del programa que estuvo a cargo del Cuadro Artístico Arturo Bührle del Ateneo Obrero.

Los números de declamación, canto, música y la comedia "La Boda Improvisada" fueron muy del agrado de la concurrencia que se retiró muy bien impresionada.

Vestoneros

Buenos, necesita la SASTERIRA MEDIDA de Gath & Chaves,

Inútil presenarse sin muestras.

No mas Feas

La persona más fea se pondrá bonita al momento, usando la Maravillosa Leche de Rosas de Werck, Crema de la Reina de Hungría, Rojo Líquido de Werck, Leche Ideal de Werck y los fragancisos Polvos de la Reina de Hungría de Werck.

Pedidos a DAUBE Y CIA., y en todas las Boticas de la República.

LAS ESCUELAS FERROVIARIAS CHILENAS

La Empresa de los Ferrocarriles del Estado mantiene dentro de sus organismos técnicos, servicios especiales de instrucción. Estos están bajo el superior control de don Carlos Arias M., Inspector Visitador de la Enseñanza Ferroviaria.

Durante estos últimos años se ha intesificado la labor educacional entre los ferroviarios, a tal punto que durante el año próximo pasado funcionaron números de escuelas en varios puntos del país, creadas por la empresa.

Damos a continuación el movimiento habido en ellas entre el 1.o de Enero de 1923 y el 1.o de Abril de este año:

ESCUELAS	LUGAR	Director	Núm. de alumnos	Total
Maquinistas y Fogoneros	Valparaíso	Carlos Arias M.	68	
Personal de Transporte	Valparaíso	"	49	117
Universidad Popular Ferroviaria	Santiago	Carlos Arias M.		
Curso Normal	.. ..	"	51	
Curso Frenos de Aire Trasporte	.. ..		58	109
Maquinistas y Fogoneros	Santiago	Carlos Arias M.	63	
Curso de Tracción Eléctrica	Santiago	Manuel Barrera.	52	
Curso de Vía y Obras	Santiago	"	89	204
Maquinistas y Fogoneros	Concepción	Heriberto Muñoz. No tenemos datos.		
Maquinistas y Fogoneros	Valdivia	Belisario Araya	24	
Frenos Automáticos				
Exámenes generales del personal, (Comparecieron)			96	120
Escuela Nocturna de San Bernardo, I, II y III años	S. Bernardo	Luis Gallardo	74	74
Escuela Nocturna ..	Calera	Alejandro Pizarro	14	14
Escuela Nocturna ..	Coquimbo	José D. Araya	17	17
Maquinistas y Fogoneros	Coquimbo	Isaac Torres	31	31
Control				
Escuelas Internacionales			96	96
Total general				782

CURSOS "CRISOL"

AYER SE INICIARON LAS CLASES EN 12 CURSOS PRACTICOS

Como lo anunciamos en nuestras ediciones anteriores, ayer se iniciaron las clases en los cursos "Crisol", de la Escuela de Artes y Oficios.

Funcionaron los siguientes cursos:

I Cursos de Electricidad. Jefe: don Juan de D. Ramírez.

1. Electricidad Elemental.

Profesor: don Carlos Letelier. Ayudante: don Luis San Martín.

2. Electricidad Medio.

Profesor don Juan de D. Ramírez. Ayudantes: don Luis Romero y don Luis Flores.

3. Electricidad Superior.

Profesor: don Aliro Villanueva. Ayudante: don Roberto Toledo.

II Cursos de Mecánica. Jefe: don René Prieur.

1. Herrería.

Profesor: don Humberto Alvear. Ayudante: don Samuel Vivanco.

2. Banco.

Profesor: don Antonio Araneda. Ayudante: don Cirilo Román.

3. Tornos.

Profesor: don Armando Coloma. Ayudantes: don Jacinto Cortés y don Enrique Avalos.

4. Automóviles.

Profesor: don Guillermo Caballero. Ayudantes: don Pedro [illegible] y don Carlos Rilson.

III Cursos Generales.

1. Castellano (Redacción).

Profesor: don Rodolfo Guzmán. Ayudante: don Ramón Rebolledo.

2. Inglés.

Profesor: don Guillermo [illegible]

3. Aritmética Elemental.

Profesor: don Eduardo [illegible]

4. Aritmética Media.

Profesor: don Gabriel Campos.

5. Algebra.

Profesor: don Pedro López.

Desde el próximo Domingo, funcionarán también:

1) Química General.
2) Francés.
3) Geometría.
4) Dibujo Lineal.
5) Taquigrafía.
6) Contabilidad.

FORMOSAPOL ⑱

es el anticeptico preferido de los señores médicos y matronas.

SESIONES MUNICIPALES

A solicitud de un número reglamentario de regidores, el señor Alcalde don Rogelio Ugarte ha dictado un decreto en el que cita a la Municipalidad a sesiones extraordinarias para los días Lunes 28, Martes 29 y Miércoles 30 del presente, mes de Abril, y para los días Jueves 1,o y Sábado 3 de Mayo próximo, de 5 a 7.30 P. M., con espera hasta las 5.30 P. M., y de 9 a 11.30 P. M., con espera hasta las 9.30, a fin de imponerse del estudio y despacho de importantes asuntos que penden de la consideración de la I. Munilipalidad.

CULTO

Jubileo circulante: Lunes 28 de Abril. Ultimo día en el Salvador, Huérfanos esquina de Almirante Barroso. Misa cantada y quedará expuesta Su Divina Majestad durante todo el día. En la tarde: rosario, letanías, salve, trisagio cantado, procesión y bendición con el Santísimo Sacramento.

Martes 29 Miércoles 30 y Mayo 1.o corresponde el jubileo circulante a la Capilla de Dolores, calle de Dávila.

Santos: Prudencio y Pánfilo, obs.: Pablo de la Cruz.

Novena: La del Señor de Mayo tendrá lugar del 4 al 12 de Mayo y la procesión saldrá a las calles el día 13. Durante la novena se descubre la imagen del Señor de Mayo.

SOCIEDAD DE SAN LUIS GONZAGA

El próximo Domingo, 4 de Mayo, tendrá lugar en la Casa de San Juan Bautista el retiro que corresponde al primer Domingo de cada mes. Entrada desde las 8.30 A. M., siendo la misa a las 9 en punto. El retiro lo da el señor Pbro. don Rafael Lira Infante, director de la Sociedad.

En la Casa de Ejercicios de San José tendrá lugar el Miércoles 30 la fiesta de Santa Catalina de Sena, patrona de las sociedades católicas de la juventud femenina. El retiro lo dirigirá el señor Obispo don Rafael Edwards.

PATRONATO DE SAN ANTONIO

El directorio de las señoras de la Escuela de Hombres del Patronato de San Antonio envía listas de la rifa que hace anualmente para el sostenimiento de esta escuela que da educación gratuita a 600 niños de la Población del Carmen.

LOS QUINCE MIERCOLES DEL CARMEN Y DE PLEGARIAS POR LA PATRIA

La Comisión Metropolitana del Carmen, honrada con las bendiciones del Excmo. señor Nuncio Apostólico y con la dirección inmediata del Illmo. y Revdmo. señor Arzobispo, se dirige a todos los fieles de la República y en especial a los encargados de las almas, y les suplica que influyan lo posible para alcanzar que no quede parroquia, iglesia, hogar ni colectividad o fiel alguno en todo el país sin que, cuanto antes, inicie una serie de 15 Miércoles, en los cuales los homenajes a la Inmaculada Virgen del Carmen, coronen nuestras fervorosas plegarias por la patria.

Los Miércoles que se interrumpan podrán enterarse después y trasladarse las prácticas que no se verificaran en algunos de ellos, a cualquiera de los siete días que le sigan.

Entre las prácticas preferentes, se encarecen para estos días las siguientes:

1.a La santa misa celebrada u oída y la segunda comunión recibida cuando y donde a cada cual le sea oportuno.

2.a Asistencia ejemplarmente piadosa a todos estos homenajes, sin que ello obste para que cada fiel agregue las manifestaciones particulares que pueda.

3.a Preparación dentro del plazo pascual de cuantas primeras comuniones sean posibles para que los que la hicieren, vuelvan a recibirla en la gran comunión general del próximo Julio, acto al cual se invita a todos los fieles de Chile, y se les anuncia que entonces podrán ganar una indulgencia plenaria concedida por el Excmo. señor Nuncio Apostólico, según se explicará después.

4.a El rosario al principiar las manifestaciones públicas de piedad, cuyo rezo debe ser diario en familia o por lo menos en particular.

Que la nación entera haga estos homenajes, eligiéndolos con libertad; pero siempre de manera que sean los más y mejores, para la salvación de las almas.

Y que nos preparemos para la fiesta de Nuestra Madre Celestial, en la cual se renovará el voto sagrado y popular del Carmen que nos enseñaron con su ejemplo, los padres de la patria. Dicha fiesta será el 16 de Julio, con facultad para trasladarla a cualquier día de su octava, por autorización del Excmo. Señor Nuncio Apostólico.

En la Arquidiócesis se puede exponer el Santísimo Sacramento donde se honren los quince Miércoles y se ganan cien días de indulgencias por cada homenaje a Nuestra Señora del Carmen, concedidas por el Illmo. y Revdmo. señor Arzobispo.

CRONICA POLICIAL

Ayer ocurren dos graves accidentes automovilísticos

UNA GONDOLA SE ESTRELLA CONTRA UN AUTOMOVIL PARTICULAR EN LA AVENIDA DIEZ DE JULIO, RESULTANDO DIEZ PERSONAS CON HERIDAS DE CUIDADO

EN LA AVENIDA IRARRAZAVAL SE PRODUCE OTRO CHOQUE

Ayer han ocurrido en esta capital dos accidentes automovilísticos que han tenido funestas consecuencias para las personas que viajaban; todos ellos causados por la velocidad excesiva que los chauffeurs imprimen a sus máquinas, haciendo caso omiso de los reglamentos municipales.

El primero de estos accidentes ha ocurrido a las 9 A. M., en la Avenida Irarrázaval, esquina de San Eugenio, en circunstancia que el autobus N.o 9137, gobernado por el chauffeur Manuel Baraz Benavides traficaba a toda velocidad, llevando pasajeros, por aquella Avenida, y, al tratar de pasar frente a San Eugenio, chocó el autobus recíamente con el automóvil particular de don Germán Bianchi, que en esos precisos momentos desembocaba a Irarrázaval.

A consecuencias del choque resultaron heridas las siguientes personas, todas ellas levemente: Aniceto Sáez, Pedro Caro Bravo, Eduardo Venegas Gallegos y Enrique Palma.

Los heridos fueron trasladados a la Asistencia Pública; en cuanto al chaufeur culpable de ese accidente, huyó sin que la policía pudiera aprehenderlo.

El segundo choque, que fué de mayores consecuencias, tuvo lugar en la esquina de la Avenida de 10 de Julio con la calle de 18.

Minutos después de las 3 de la tarde iba por la calle del 18 el automóvil N.o 2376, gobernado por don Jorge Salas Ibáñez, a una regular velocidad; pero este caballero, a pesar de que el guardián de punto le ordenó que se detuviera, no obedeció y trató de atravesar la Avenida con tan lamentables resultados, que su automóvil fué a chocar brusca y violentamente con el autobus N.o [illegible]98, gobernado por el chauffeur Carlos Cárdenas Díaz, góndola que iba completamente ocupada por pasajeros.

El choque fué tan recio, que tanto el autobus como el automóvil quedaron enteramente destrozados, resultando heridas, las siguientes personas: Guillermo Villagrán González, empleado; Humberto Soto González, tallador, Eyzaguirre; Angela Díaz de Cárdenas Santa Elvira 403; Manuel Ugarte Castañeda, Irarrázaval 2716; Humberto Hermosilla Sánchez empleado, Bascuñán 1543, y el chauffeur del autobus que también resultó con heridas de gravedad.

Todos los heridos fueron conducidos a la Asistencia Pública en donde se hallan hospitalizados.

En cuanto al señor Salas Ibáñez, huyó tan pronto se produjo el choque.

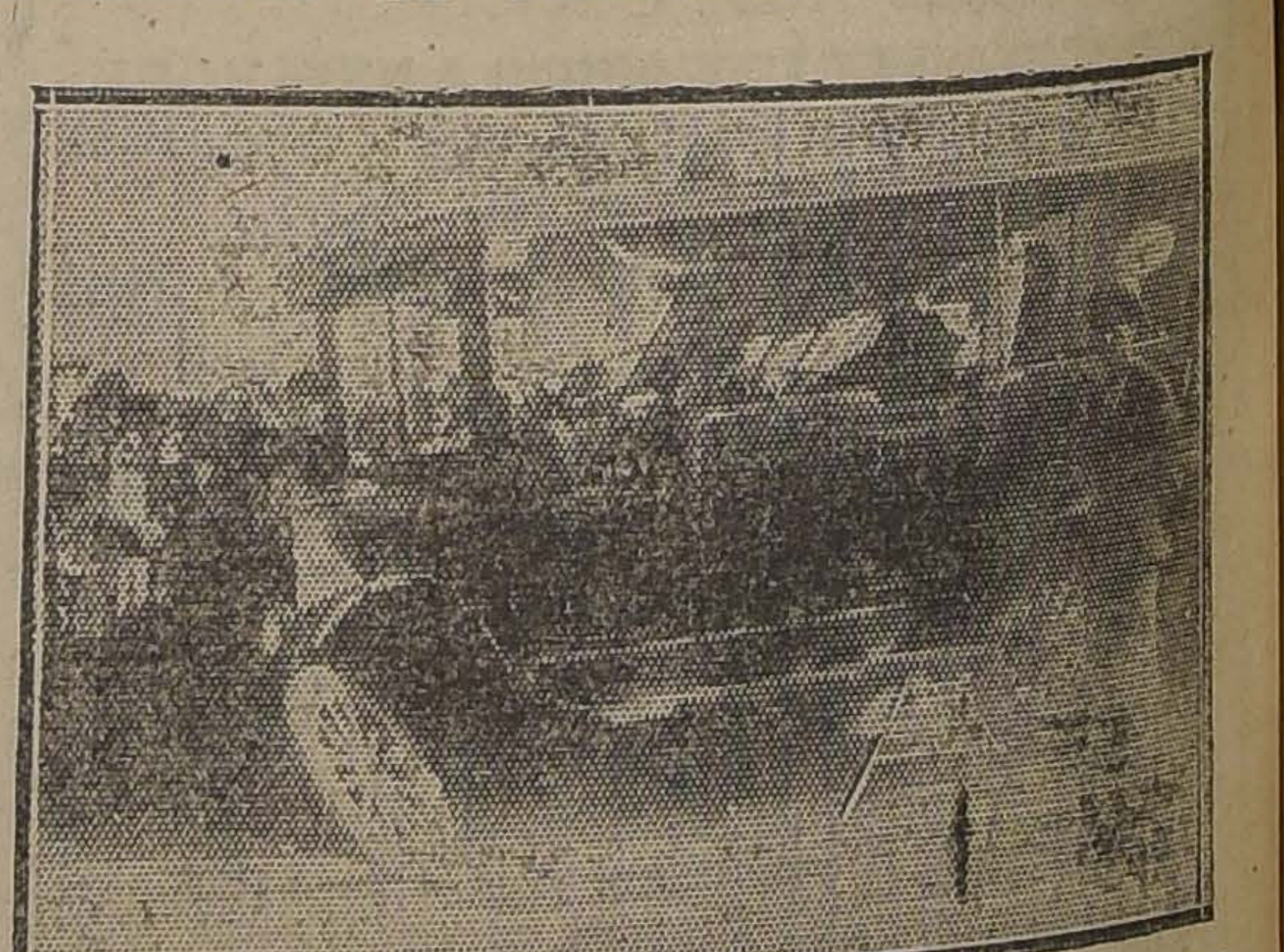

LA GONDOLA QUE RECIBIO EL CHOQUE DEL AUTO PARTICULAR

EL AUTO PARTICULAR QUE DIO EL CHOQUE A LA GONDOLA

LAS CONFERENCIAS DEL DR. NAVARRO MONZÓ

LA DISERTACION EN EL CIRCULO ISRAELITA SOBRE "LA RAZA JUDIA EN EL PASADO Y SU MISION EN EL PORVENIR"

HOY HABLARA DE "EL MUNDO DESPUES DE LAS CONQUISTAS DE ALEJANDRO"

Como lo dijimos en nuestra edición de ayer, constituyó todo un acontecimiento para la cultura israelita la velada del Círculo, a la que concurrieron especialmente invitados los doctores Julio Navarro Monzó y Latzky Bertoldi, prestigiosos intelectuales de paso entre nosotros en propaganda de cultura, el uno, y de beneficencia y protección a los hebreos de Rusia y Ukrania, el otro.

Después de un vigoroso discurso del señor Isaac Waisman, que explicó el verdadero alcance del sionismo y de la presentación del señor Mauricio Faivovich, que enumeró los altos merecimientos de la personalidad del doctor Navarro Monzó, correspondió a éste hacer uso de la palabra:

"Para estar entre vosotros, israelitas, comenzó diciendo, tengo un título a que no se ha hecho referencia y que estimo más que todos los que se han dado: el título de cristiano. Yo me siento en familia, porque estoy entre los hermanos de mi maestro. Mi admiración al pueblo de Israel se funda en el amor a esas doctrinas, admiración para su historia y para su presente que se robustece con la esperanza del porvenir.

Antes todo se explicaba por milagros sobrenaturales. Hoy, mirados los hechos a través de la historia, no se conoce milagro más grande que el de la existencia del pueblo israelita. ¿Cómo no se ha dejado asimilar por los pueblos que lo rodeaban la tribu errante que andaba perdida por los desiertos arábigos? ¿Cómo el sincretismo religioso permitió que Jahvé no fuera asimilado por los dioses de Canáan? Esto no lo explica la ciencia. Este es un milagro. Otros pueblos han tenido pensadores, cumbres excelsas del pensamiento que han tenido la visión del monoteísmo. El pueblo hebreo ha sentido como pueblo la existencia de un Dios que significa rectitud, justicia, amor. El pueblo entero siente el ideal de los profetas.

El pueblo siente esa religión que no se compone de ritos exteriores ni de sacrificios bárbaros. Ese pueblo siente la religión como una actitud ante la vida. Ese viejo ideal profético es el que el mundo ha recogido como una herencia.

A partir de Ezequiel, dos corrientes se diseñan, nítidas, en los que siguen la enseñanza del Libro de los Libros: los que aman la religión en espíritu y en verdad, como lo quería Cristo, y los que se apegan más a la maraña teológica que todo lo ha enredado con su espíritu formalista que forja interpretaciones complicadas de las cosas más sencillas. Son éstos los que, más que a la Torah, se acercan al Talmud. Pero, justo es reconocerlo, estas tendencias han respondido a una necesidad histórica y han llenado plenamente su misión.

Para esos espíritus que aman más la letra que el espíritu, la gran piedra de escándalo fué mi maestro: la figura dulce del Nazareno. ¿Qué representa Jesús en el mundo? El representa el viejo ideal de los profetas, el triunfo del espiritualismo puro frente al ritualismo sacerdotal. Es la voz de Amós, Oseas, Isaías y Jeremías que resucita en este hombre que azota a los mercaderes y fustiga con su palabra a los fariseos y a los hipócritas. Ha de repetir la voz de Jeremías que aconsejaba abstenerse y desconfiar de toda diplomacia. El predica, frente al poder de Roma, una inalterable confianza en los valores morales frente a la barbarie armada es el apóstol de la no resistencia. Como Jeremías, es acusado de derrotista y de antipatriota. Es el problema de todas las épocas, es el problema de hoy mismo.

Es una figura impopular como Jeremías que, según dice la leyenda, murió asesinado. Jesús muere ajusticiado y es la piedra de escándalo para los hipócritas fariseos. El prolonga sobre el mundo el ideal de Isaías que anunciaba el gran día en que la loba marcharía al lado de la oveja y la vaca al lado de la leona.

¿Quién tenía la razón? ¿Jesús o los que le ajusticiaron? Acaso sin esta prolongación del ideal profético el pueblo hebreo no habría tenido fuerzas para mantenerse íntegro, como en la aurora del mundo, en esta última Thule que vuestros abuelos no soñaron.

Acaso el nombre de Jesús, vuestro hermano, no os sea querido porque invocándolo se os ha perseguido. Pero vosotros salvaréis el mundo perdonando, cicatrizando el odio que sólo abre abismos en los corazones de los hombres y de los pueblos. Seréis el pueblo Mesías si mantenéis firme el ideal de los profetas. Y esta fuerza dinámica de ideales que os ha hecho sobrevivir a todos los desastres se manifiesta en todos los grandes adalides de los movimientos modernos: Marx, Lasalle, hijos de vuestra raza, emanaciones del espíritu profético.

Una nueva generación cristiana está surgiendo en el mundo. Tiene un espíritud profundamente religioso, pero no está afiliada a ninguna tendencia eclesiástica. Se aparta del cristianismo de los que no asimilaron el mensaje evangélico porque hablaban otro lenguaje espiritual.

El movimiento del Talmud fué necesario, la fórmula administrativa romana del cristianismo fué también necesaria. Pero ya esa época hizo crisis y hoy volvemos los ojos a lo esencial y puro de la doctrina, al espíritu profético, y los apartamos de lo vanamente circunstancial, de lo ritual, exterior y secundario. El espíritu profético vive y se manifiesta, "como la levadura que está leudando el pan", para hablar con la frase del maestro.

Los ideales sionistas son un claro presagio del porvenir de la raza. Como una base de nuestro entendimiento, judíos y cristianos estamos ya de acuerdo en que el que fué clavado en una cruz, el que los fariseos consideraron la piedra del escándalo es hoy el cimiento de toda esperanza en el porvenir de la bondad humana. Hay que olvidar los antiguos errores; como el profeta Ezequiel lo quería, no deben pagar los hijos la culpa de los padres. Hay que tener fe en el amor. Los israelitas deben dar el ejemplo en el perdón. Deben afirmar su confianza en los valores morales y espirituales que han sido la gran fuerza que los ha mantenido a través de todas las crisis del mundo".

En diversos períodos de su disertación, el doctor Navarro Monzó fué interrumpido por los aplausos que se transformaron en una calurosa ovación al finalizar.

Habló a continuación el doctor Latzky Bertoldi, que hizo el panegírico del doctor Isidoro Eliaschof (Baal Majschuvois), campeón del sionismo, fallecido en Enero último a la edad de 51 años, después de haber consagrado los mejores esfuerzos de su vida al triunfo de la causa israelita.

Finalizó la sesión inaugural del Centro León Jaffé, que dejará un grato recuerdo en cuantos asistieron a ella, con un discurso del señor Roberto Levy, en el que, a grandes rasgos, con fervor y elocuencia, hizo la historia del sionismo.

LA EVOLUCION RELIGIOSA DEL MUNDO ANTIGUO

Hoy, a las 9.30 P. M., en los salones de la Asociación Cristiana de Jóvenes, el doctor Navarro Monzó seguirá su curso sobre la evolución religiosa del mundo antiguo.

El sumario es el siguiente:

El mundo después de las conquistas de Alejandro el Grande. Epicuro. Su pragmatismo: la búsqueda del soberano bien.— Física de Epicuro: los átomos y su clinamen.— Canónica: la sensación fuente de conocimiento.— Moral: el placer como soberano bien.— Placeres estables e inestables.— La ataraxia. — La virtud de Epicuro: sobriedad abstención. — Zenón de Citium, creación del Pórtico.— Física estoica: materia y fuerza; la fuerza como sensibilidad y razón. Panteísmo estoico: expansión y reintegración eternas.— La moral estoica fórmula de Epitecto.— El estoicismo, creador del derecho.— Estado religioso de Roma durante el Imperio.— Marco Aurelio.

Sombrereros

Necesita "Mi Sombrerería". Buen sueldo, trabajo todo el año.

LIRA 7

A—23

ACERO RAPIDO

y brocas americanas. Acero de herramientas al carbono, limas, etc.... Deséanse agentes para fabricantes de primer orden de Sheffield, para representarlos en Santiago y su provincia. Ofrécense condiciones muy ventajosas. Escriban a Box N.o 941, SELLS OFFICES, FLEET St. Londres, Inglaterra.

A los Srs. Médicos

se avisa que recién llegó la nueva remesa de

RADIOGEN

(contenido de Radium garantido de duración perpetua).
Cura perfectamente:

REUMATISMO
GOTA, ARTRITISMO, ETC.

La Tuberculosis

vencida por el uso de

La Tricalcine

único remedio para

LA RECALCIFICACION

del organismo.

No confundirla con otros específicos nacionales de nombres parecidos.

Agente depositario: VICTOR CORRY, Sucesor de M. ARDITI y Co.
Casilla 78-D — Monjitas 739

CONTINUA
LA REALIZACION

A LA MITAD DE SU VALOR

De maletas, maletines y carteras para señoras

MALETERIA "EL FARO"
Estado 74

A—30

Jabón de Hamamelis de Munyon

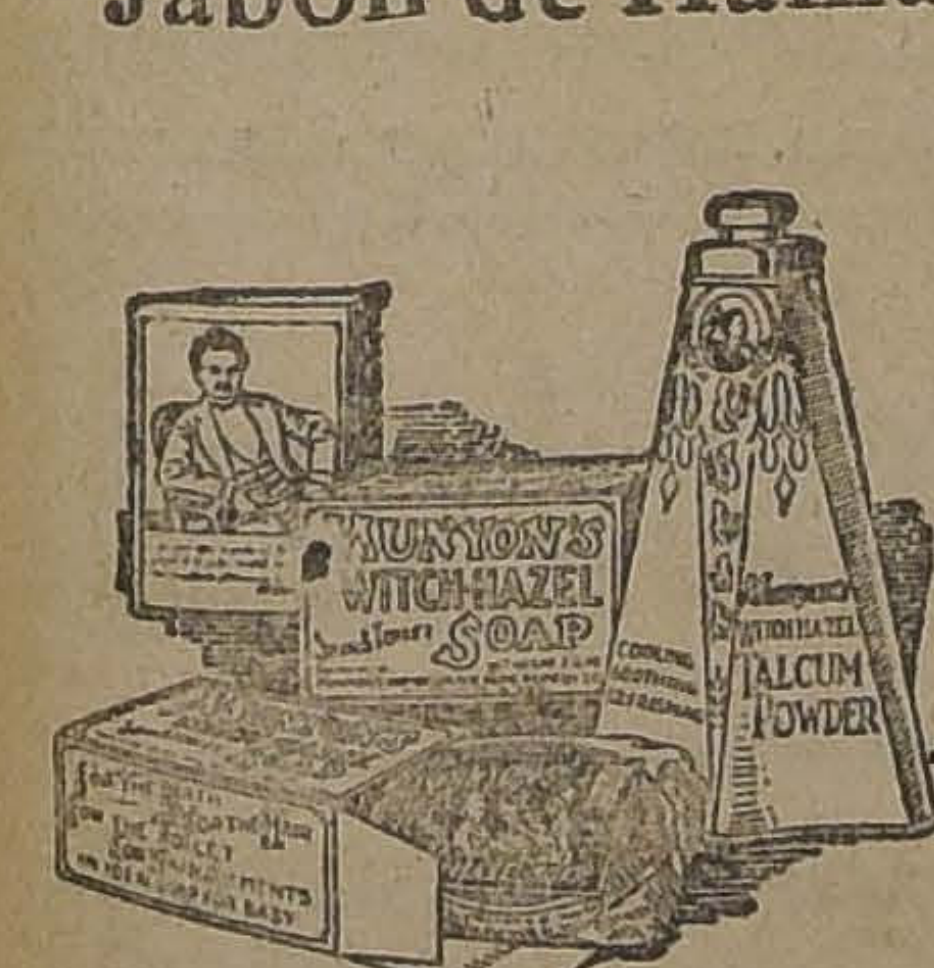

Este producto es el triunfo de una preparación científica. No contiene substancias grasosas tan comunes en los jabones para el Tocador. No contiene agentes alcalinos tan ofensivos a la piel los cuales la queman e irritan. Es tan puro que puede comerse. En su preparación sólo entran ungüentos y productos vegetales. En adición al extracto de Hamamelis triple concentrado, contiene otras propiedades las que en su naturaleza hermosean la piel, lo que no puede decirse de otro jabón.

Quita la piquiña, ronchas, erupciones, barros, espinillas y evita las grietas de las manos como así los olores desagradables de la piel. Proporciona vida al cutis marchito, mejora cualquier complexión por áspera que sea. Las madres que lo usen encontrarán que el Jabón de Munyon conforta al bebé, pudiéndose usar en la piel más delicada.

El Jabón Hamamelis de Munyon es mucho más económico en su uso que cualquier otro jabón medicinal o para el Tocador debido a que dura más y alivia las enfermedades con más rapidez.

De venta en las Farmacias.

Solicite nuestro folleto, Guía de la Salud a su farmacéutico o a nosotros directamente.

MUNYON'S H. H. REMEDY COMPANY, Scranton, Pa., E. U. A.

TINTURA ARAUCANA

para teñir CABELLO y BARBA, en cuatro colores: Castaño, Oscuro, Claro y Rubio.
PIDASE EN TODAS LAS BOTICAS

PRECIO: $ 3.80

NOVEDAD

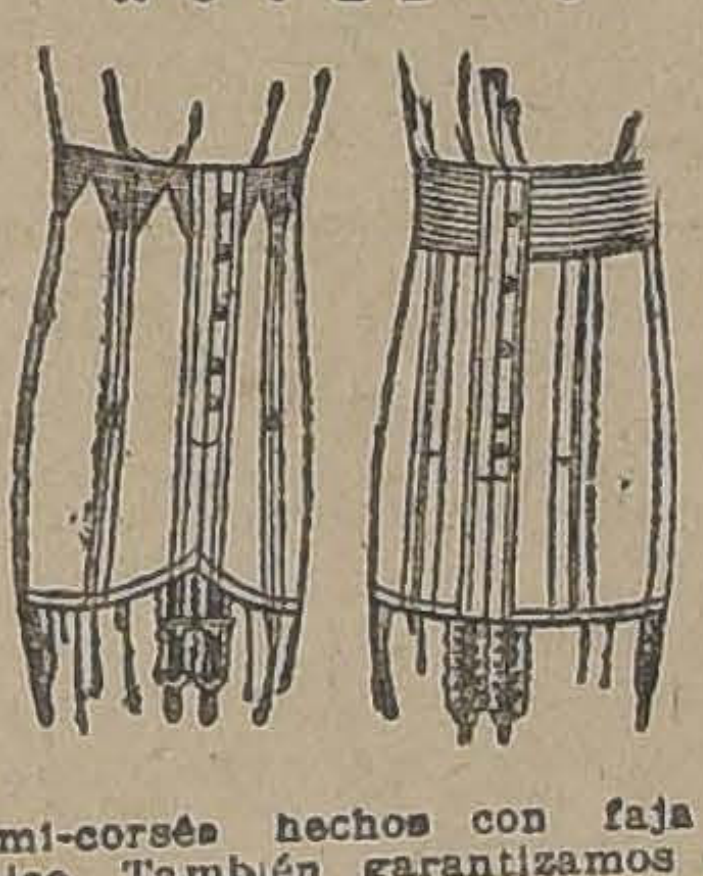

Semi-corsés hechos con faja de elástico. También garantizamos absoluta perfección y comodidad en corsés especiales sobre medida.

"LA FLOR DEL DIA"

SAN ANTONIO 98, ESQ. MONEDA
CASILLA 3089

A—28

EL GENERAL CABRERA

SE DIRIGE MAÑANA A EUROPA

Hecha ya la entrega del mando de la II División, el General señor Luis Cabrera, parte mañana a Buenos Aires para seguir viaje a Europa a hacerse cargo de su puesto de Jefe de la Misión Militar de Chile en Francia.

Como nuestros lectores lo saben, los diversos cuerpos del Ejército han manifestado en forma cariñosa su simpatía y estimación al distinguido Jefe que parte al extranjero.

A estas nuevas y merecidas demostraciones de afecto, hay que agregar la que hoy le ofrecerán los generales.

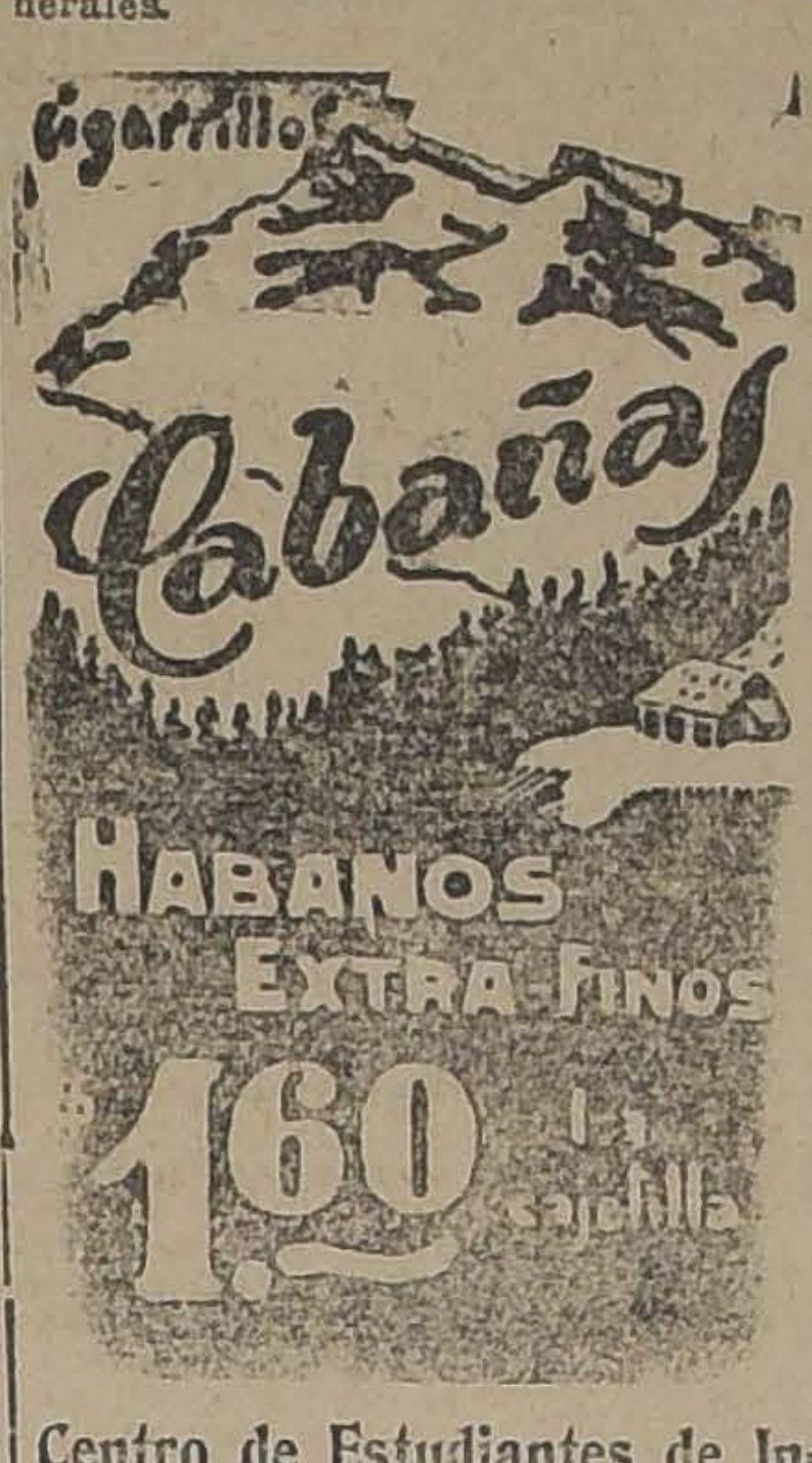

Centro de Estudiantes de Ingeniería de Minas

ELECCION DE DIRECTORIO

Se cita a elección de Directorio, para hoy Lunes 28, a las 6 P. M., en la Universidad. — El secretario.

RIT
$1.3
PARA
TEÑIR EN CASA
NO MANCHA LAS MANOS

LA DIRECCION DE CABALLERIA

EL JEFE DE ESTOS SERVICIOS HACE UNA EXPOSICION DEL PROGRAMA DE TRABAJO QUE DESARROLLARA EN EL DESEMPEÑO DE SUS LABORES

El comandante de la División de Caballería, general señor Ramírez Ortiz, ha dirigido la siguiente comunicación a los jefes del Ejército:

"Habiendo sido honrado con el mando de la División de Caballería que acaba de organizarse, a falta de un oficial, General del arma, el infrascrito tiene el honor y el agrado de dirigirse a V. S. para exponerle los puntos de vista de su futuro desempeño y rogarle quiera prestarle su eficaz cooperación.

Comienza por expresarle que reconoce de antemano que no está suficientemente capacitado para el desempeño de este importante puesto que la Superioridad Militar y algunos bondadosos camaradas, apreciando su espíritu de trabajo, han querido confiarle.

Siendo esta circunstancia una verdad que reconoce sin reserva parece natural que recurra a la buena voluntad, a la experiencia y a la capacidad de todos los oficiales del arma, pidiéndoles orientaciones para guiar su conducta y el valioso apoyo de su prestigio profesional, a fin de llevar a feliz término su actividad en todas las ramas que abarca el servicio de la Caballería.

Entre sus aspiraciones de servicio y de progreso constante de los servicios del arma, anota como objetivo que perseguirá sin desmayo:

a) Perfeccionar la organización de las unidades del arma;

b) Valerse de todos los medios que ofrezca la superioridad militar y el concurso entusiasta de los oficiales del arma y de otros escalafones para dotar de material y elementos a las unidades, entre los cuales tienen preferencia por el momento los que se refieren a las comunicaciones de que carecemos en absoluto.

c) Entonar la disciplina [illegible] toda la actividad militar por medio del convencimiento y desarrollo de la conciencia profesional, conservando la sencillez de modales para tratar los asuntos del servicio y las peticiones que se refieren al bienestar del personal.

d) Hacer cumplir las Directivas de Instrucción y Servicio que se imparten para oficiales y tropa de los próximos años militares.

e) Constatar la actividad de los comandos que están subordinados al Comando Divisionario respetando la jerarquía, el conducto regular y las atribuciones de cada uno. En este orden de ideas el infrascrito exigirá que cada comando de su dependencia ejercite todas sus facultades, las que serán respetadas escrupulosamente, no permitiendo la invasión de las propias ni de las que tocan a los comandos de menor jerarquía. Cada uno debe encauzar su actividad en el marco de atribuciones que le confiere la ley, reglamentos y buenas prácticas del servicio.

f) Profender, en la medida de sus fuerzas al auge de los Oficiales más estudiosos, abnegados y que justifican mayor capacidad profesional, insinuando la eliminación del Escalafón de aquellos elementos que no correspondan a la situación de cultura alcanzada por el Ejército.

g) Fomentar el espíritu de camaradería y bien entendido compañerismo.

h) Para decirlo en una palabra, el Comando de la División, se esmerará porque el servicio en todas sus manifestaciones marche correctamente con tendencia perseverante a incorporar los progresos que la última guerra europea ha impuesto.

Espera el infrascrito que V. S., apreciando en su justo valor la honrada franqueza que acredita esta carta para exponer su ideal de buen servicio y su decidido propósito de trabajar activadamente en todo lo que concierne al éxito de la División de Caballería, ha de querer enviarle a la brevedad posible sus opiniones concretadas así:

1.o Un esquema de trabapo para varios años, a fin de mejorar paulatinamente la organización y servicio de nuestras unidades de caballería en especial, en lo que se refiere a la actuación del Comando Divisionario.

2.o Puntos generales que convendría incorporar en la próxima Directiva de Instrucción y Servicio.

Con este motivo lo saluda atenta y cordialmente su compañero y amigo, General.— (Firmado).— Vicente Ramírez O."

INDUSTRIA

Se vende en pleno funcionamiento.
Se garantiza utilidades buenas.
Dirigirse a señor

ERNESTO WURTH PAVEZ

BANDERA N.o 16

Horas de 11 a 13 M. y 2 a 4 P. M.

28-A

BARATURA y PERFECCION

Lindos corsés faja, modelos exclusivos, y calzado muy elegante. Precios, desde hoy, muy reducidos. Gran reclame.

LA FLOR DEL DIA
San Antonio 98, esquina Moneda

LA OPERACION VORONOFF.

pretende devolverle su poder viril.
Las píldoras FORTAGOL, realizan este prodigio, sin ningún riesgo y absoluta seguridad. Una prueba le convencerá.
Pídalas en las buenas Farmacias.
POR MAYOR: DAUBE Y CIA. —DROGUERIA FRANCESA

PULMAGOL

El Invierno con todas las enfermedades, se aproxima. Evitarlas es mejor que curarlas. EL JARABE PULMAGOL le ayudará eficazmente a preservarse de los resfríos, bronquitis, etc. Recurra pronto a él. Deben usarlo niños y ancianos.

PEDIRLO EN LAS BUENAS BOTICAS

LABORATORIO PASTEUR

A—30

OCASIONES EXTRAORDINARIAS
EN ALFOMBRAS
TAPICERIA Y CORTINAJES

A PRECIOS SIN PRECEDENTES

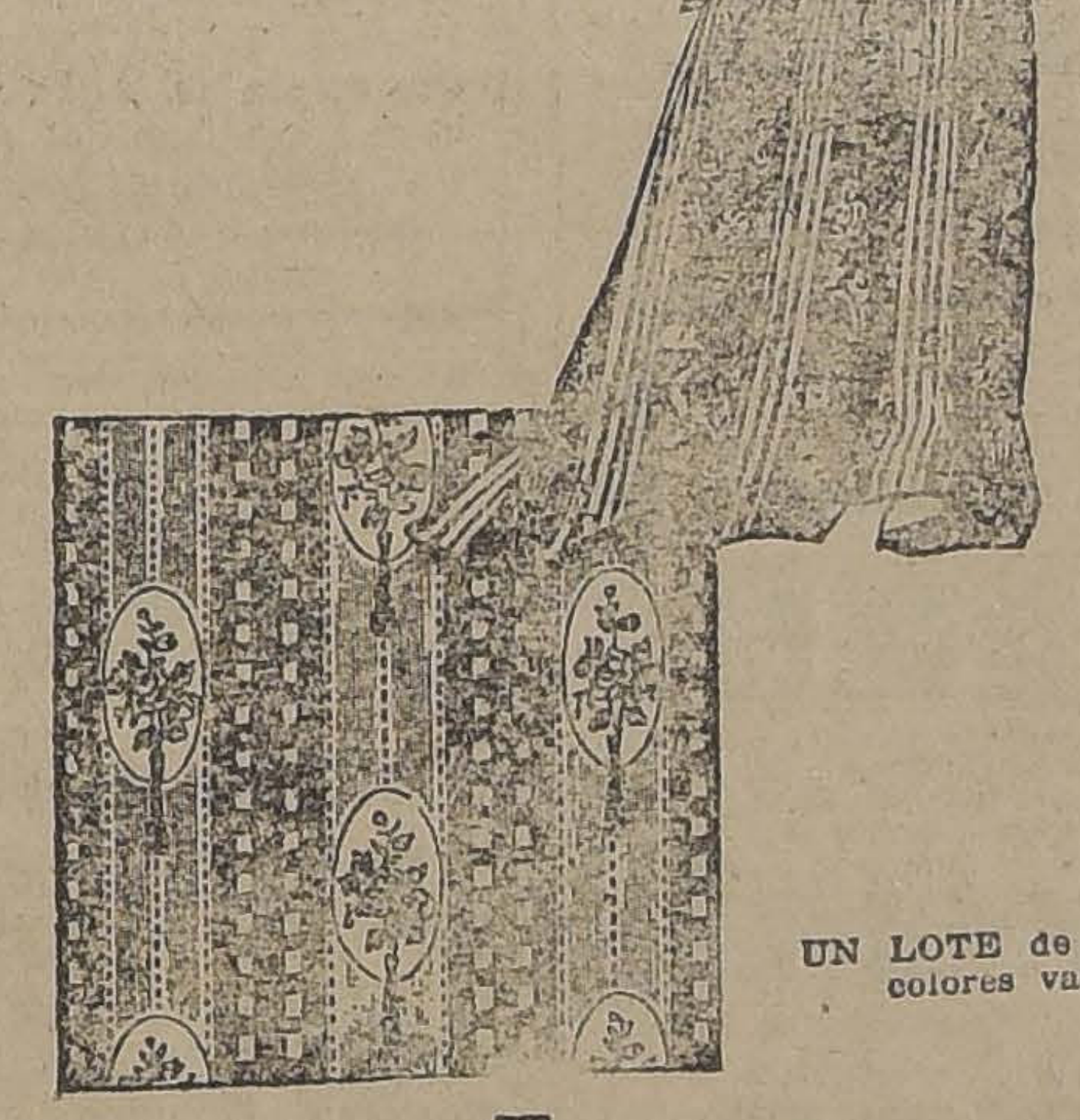

UN LOTE de madras para cortinas, dibujos y colores varios, ancho 130 ctms., el metro $	13.50
UN LOTE de cretonas, dibujos y colores modernos, ancho 80 ctms., valor de $ 8, y $ 9, rebajadas, el metro, a $ 5.90 y ... $	4.25
CARPETAS de mesa en felpilla de seda granate, azul o verde, con guarda oriental, 350 por 180, $ 259; 250 x 180, $ 190; 160x135 $	95.00
CORTINAS "Madras", dibujos y colores varios, alto 3.60, ancho 1.30 mts., el par ... $	99.00
UN LOTE de pisos para camas, en triple afelpado "Axminster", con flecos lisos o con dibujos, tamaño 150x70 ctms. ... $	39.00
PISOS "Goodriz", imitación Esmirna, doble haz, pura lana, tamaño: 70x140 ctms., $ 119; 60x140 ctms. ... $	95.00
ALFOMBRAS en tripe "Axminster", clase superior, forros azul, rosa viejo y morado, con guarda negra, tamaño 275x320 ctms., precio excepcional ... $	325.00
UN LOTE de alfombras rica clase, todas dimensiones, a precios fuera de toda competencia, desde ... $	325.00
TRIPE inglés, clase superior, liso o con dibujos, colores granate, azul, morado, gris y rosa viejo, ancho 70 ctms. precio sin precedente ... $	25.00
TRIPE "Wilton", para caminos, clase extra, fondo café, verde o gris, con dibujos o liso, ancho 70 ctms., el metro ... $	32.00
UN LOTE "Damas" estilo Luis XVI, género de seda y algodón, para muebles o cortinajes, colores verde, rosa viejo y azul, ancho 130 ctms, precio excepcional, el metro ... $	29.00
UN LOTE de moaré rayado, seda y algodón, colores azul, rosa y verde, ancho 130 ctms., el metro ... $	25.00
"DAMAS" egipcio, todo de seda, última novedad en fondo negro, azul o granate, ancho 130 cmts., el metro ... $	65.00

Departamentos del 3er. piso
Ascensores

CASA FRANCESA

ESTADO . PASAJE MATTE . HUERFANOS

LA SEGUNDA JORNADA DEL CAMPEONATO NACIONAL DE ESGRIMA

A LOS CONCURSOS DE AYER ASISTIO EL MINISTRO DE JUSTICIA E INSTRUCCION PUBLICA, DON GUILLERMO LABARCA H. — BRILLANTES ASALTOS DE SABLE.

A LAS 9 P. M. DE HOY SE EFECTUARAN LOS CONCURSOS FINALES DE SABLE Y SE INICIARAN LOS DE FLORETE

Ayer continuaron con el mismo éxito del día anterior las eliminatorias del campeonato nacional de esgrima en el salón del Centro Democrático Italiano, San Isidro 93.

A la interesante reunión de la mañana, que fué presidida por el vicepresidente de la Federación y comisario general del torneo, don Enrique O. Barboza, asistió el señor Ministro de Justicia e Instrucción Pública, don Guillermo Labarca H., quien pudo imponerse personalmente del grado de eficiencia en la técnica, que demostraron todos los aficionados, que se han presentado al torneo en número jamás superado por los concursos anteriores de esta índole.

Se ha notado, durante las pruebas, un adelanto notable en el estilo, y en el entrenamiento de los combatientes, que acusa un vigor de resistencia y acometividad, que son además propios de nuestra raza.

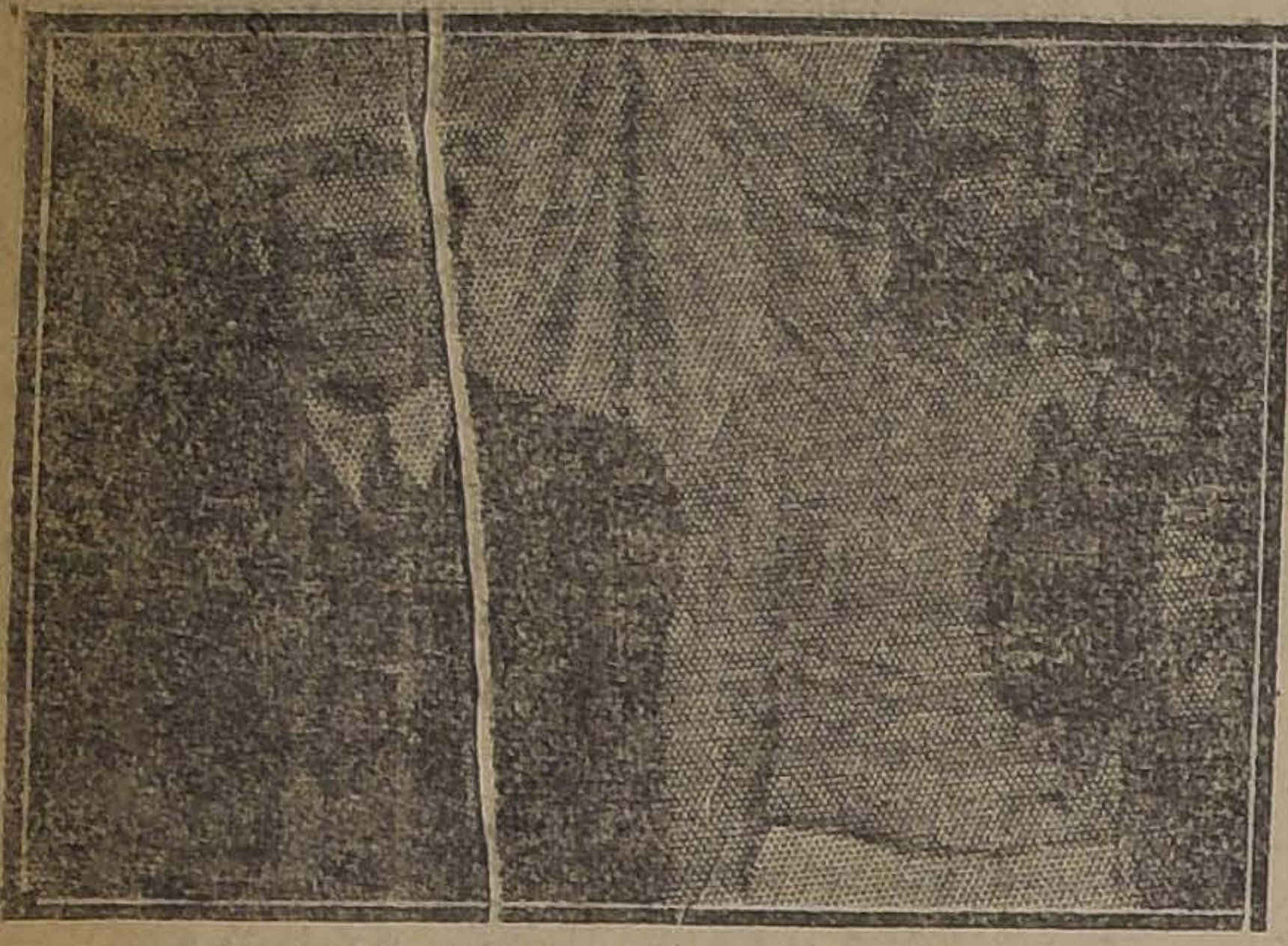

SEÑOR RICARDO ROMERO QUE SE CLASIFICO CAMPEON DE CHILE, EN ESPADA, CON SU MAESTRO DE ARMA SEÑOR URREA

Desde 1922, en que salió de Chile el equipo que nos representó en Río de Janeiro, en los Juegos Latino-Americanos, logrando el 2.o puesto de esgrima, se ha notado un gran entusiasmo entre nuestros aficionados, y una dedicación de los maestros, para perfeccionar los estilos y la técnica del combate.

Estos evidentes progresos son el resultado de los campeonatos, y de las lides internacionales y el Supremo Gobierno al los alienta con su decidido apoyo, hace una obra altamente patriótica.

El señor Ministro de Justicia, incansable deportista, prometió toda su ayuda para el desarrollo de estas nobles actividades de la esgrima, y para que sus cultores puedan hacer también una manifestación de nuestro esfuerzo en la próxima Olimpiada.

EL JURADO DEL GRAN CONCURSO

ACADEMIA ENTRE LOS SEÑORES MAESTRO DEL RIO Y EL AFICIONADO, CAMPEON DE ROMA, DON NICOLO ALMANZA

A las 11 A. M. se dió orden para que dichos señores iniciaran su asalto de espada, y se presentaron en seguida a cumplir su cometido armados de espadas con punta de arresto, lo que constituye una novedad en Chile. Este sistema permite controlar mejor los golpes.

Esta academia fué dirigida por el amateur de espada, don José Letelier, y presenciada por el Ministro señor Labarca, que había manifestado deseos de ver este interesante asalto.

La academia dejó gratamente impresionada a la concurrencia por la forma tan limpia del asalto.

LA REUNION DE LA TARDE

A las 3 P. M. se siguió el desarrollo de la eliminatoria en sable, y la reunión fué presidida por don Marcial Martínez de Ferrari, presidente honorario de la Federación, estando también presente don Enrique O. Barbosa.

Este campeonato despertó un interés inusitado, pues se llevaron a efecto asaltos muy interesantes.

Fué muy aplaudido el asalto entre los señores Teodorindo Ve y Miguel Montoya, quienes un despliegue máximo de finalizando la contienda por cadas a favor del señor M 4 a favor del señor Venegas.

Hasta este momento, va mer lugar, el señor Jorge G el que ha ganado 18 asaltos y dido 2. El señor Garretón todos sus asaltos y difícilm drá ser desalojado del primer to.

Le siguen los señores M Ricardo Romero, teniente R. des, Manuel Castro y Abe

LA REUNION DE HOY

El campeonato seguirá llándose esta noche a las reunión promete tener el interés deportivo, pues se rán los asaltos de sable, y putará el campeonato de C florete, en que participarán mentos más destacados de C esa elegante arma.

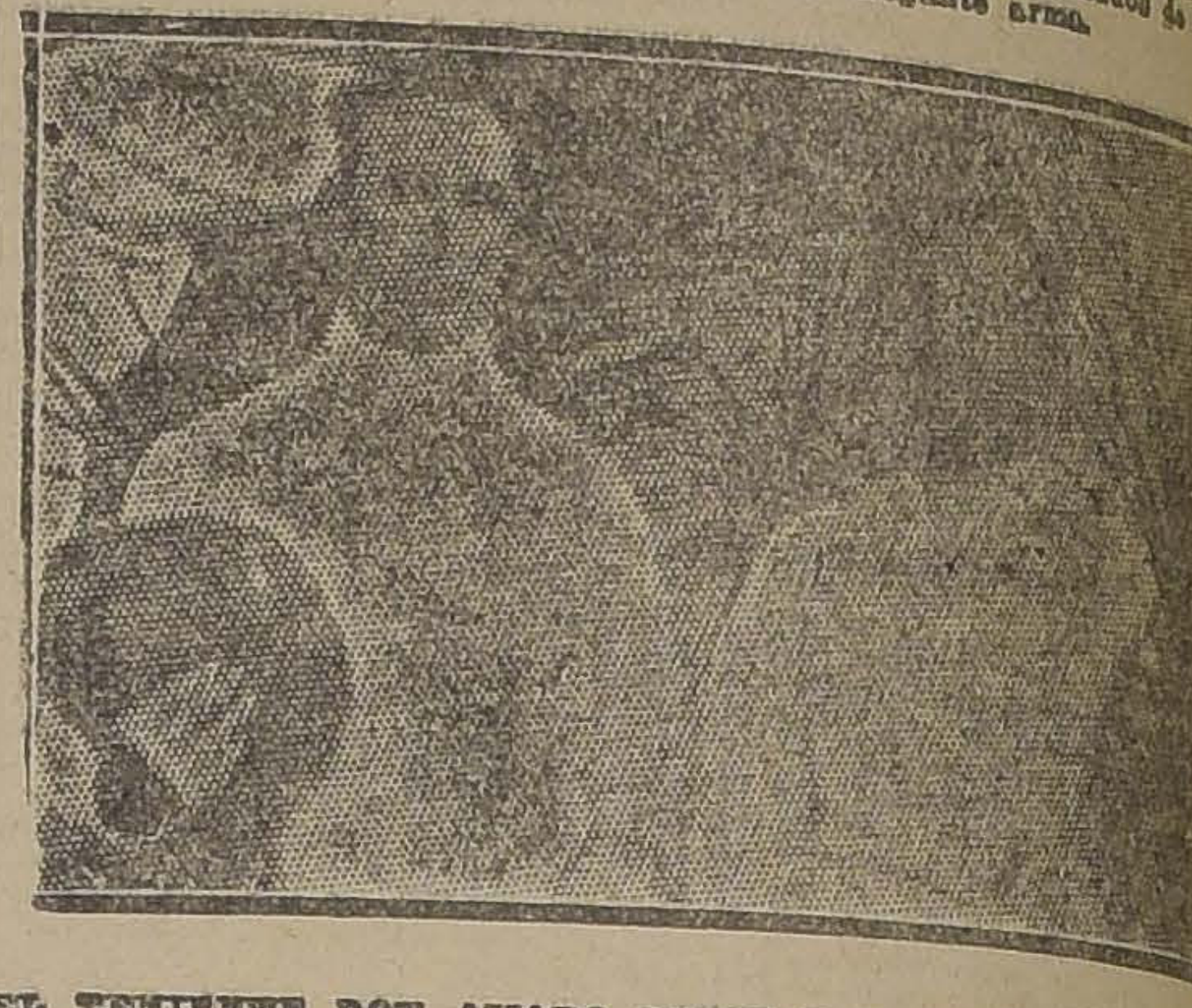

EL TENIENTE DON AMARO PEREZ Y EL AFICIONADO DON
BERTO MOSCOSO, QUE HICIERON EL SABADO UNA LUCIDA
SENTACION

LA INTERESANTE REUNION DE AYER EN EL VELODROMO BARCELONA

PEDRO PEREZ, DEL CENTRO L. BAEZA, OBTIENE UNA HERMOSA VICTORIA EN EL CROSS-COUNTRY

FRANCISCO JUILLIET TRIUNFA EN LA MEDIA HORA ENTRENADA CON MOTO

DETALLES Y RESULTADOS GENERALES DE LAS PRUEBAS ORGANIZADAS POR LA FEDERACION ATLETICA DE CHILE Y EL CLUB CICLISTA CENTENARIO

Una reunión deportiva de gran importancia se verificó durante el día de ayer en el local del Velódromo El Cóndor, con motivo del programa que habían organizado de común acuerdo el Club Ciclista Centenario y la Federación Atlética de Chile.

Desde las primeras horas de la mañana inusitado entusiasmo se notaba en el barrio San Pablo adentro, donde debía desarrollarse el programa de atletismo.

Las pruebas de atletismo

Poco después de las 10 A. M. y cuando todas las aposentadurías congregaban a una concurrencia no inferior a tres mil personas, se dió comienzo al día deportivo con el cross country sobre una distancia de diez mil metros.

A las órdenes del juez de partida se presentaron los siguientes competidores: Luis A. Urzúa, Ramón Espinoza y Francisco Aburto, del Viajante; Armando Dotte y Emilio Solís, del J. Bouin; Pedro Pérez y César Tapia, del Luis A. Baeza; Juan Moraga, del Nurmi; Manuel Arce, Temístocles Rodríguez y Emilio Godoy, del Royal; Juan Casanova, del Pietro Dorando y Luis Silva, del Kohlemainen.

Por primera vez en el país se corría una prueba de esta índole sobre un recorrido apropiado y esta circunstancia despertó especial interés en el público, ya que tuvo oportunidad de presenciar todas las diferentes fases de la contienda.

La partida se dió en uno de los costados del Velódromo, cruzando los competidores el potrero que circunda el local, en seguida atravesaron el alambrado saltando un muro de un metro veinte de altura; a continuación bajaron por un salto de agua siguiendo por el mismo recorrido en el cual estaban diseminados varios obstáculos y por último dieron cinco vueltas al Velódromo.

Dada la señal de movimiento, Pérez tomó el puesto de avanzada, seguido de Luis Silva, yendo los demás escalonados a escasa distancia uno del otro. Esta situación se mantuvo hasta los 2,500 metros, en que ya los contendores definieron posiciones. A esta altura Pérez afianzó su supremacía seguido de Espinoza, tercero Moraga y a continuación Dotte y Urzúa. El puntero llevaba una ventaja de setenta metros. A los 5,000 metros sólo se operó variantes en el segundo y tercer puesto, en el que se alternaban Espinoza y Moraga. Finalizado el trayecto con obstáculos, Pérez entró a la pista con ochenta metros de ventaja sobre Espinoza, quien aventajaba por igual distancia a Urzúa. Cuarto Dotte.

En esta forma llegó el término de la hermosa jornada que mereció justificados aplausos del público, alabándose la iniciativa de la Federación Atlética de Chile de incluir en sus programas una prueba de tantos atractivos.

El vencedor ocupó en el recorrido 37', siendo largamente aclamado por la multitud.

800 METROS

En esta prueba hicieron acto de presencia Luis A. Lillo, Juan A. Torres, Máximo Tapia y Moisés Canivillo, del Viajante; Jorge Pinto, del Bahamondes; Oscar Milla, del Royal; Armando Dotte, del J. Bouin y Juan Casanova, del Dorando.

La prueba tuvo alternativas de interés por cuanto casi en todo el recorrido los concursantes marcharon agrupados, alternándose en el puesto de honor. Ya en los últimos tramos se impuso Lillo dominando por cerca de ocho metros al representante del Bahamondes. Tercero, a escasa distancia de este último, Oscar Milla, del Royal.

Tiempo: 2'19".

5,000 METROS

En esta prueba se presentaron Juan Casanova, Emilio Solís, Emilio Godoy, Juan Moraga, Manuel Aguilera, Jorge Pinto, Angel Ramírez, Ernesto González, Oscar Milla, Luis Silva, Armando Dotte, César Tapia y Ramón Torres.

Comandó el lote en las primeras distancias el representante del Piétro Dorando, Juan Casanova, seguido de Ramón Torres y los demás agrupados, con Dotte al fondo, a doscientos metros del puntero.

A los 1,000 metros Silva comenzó a descontar terreno hasta posesionarse del puesto de honor, seguido de Tapia, quien, al completarse la sexta vuelta se apareó a Silva, tomándole después alguna ventaja. Doscientos metros después Silva volvía a tomar la punta, esta vez definitivamente, mientras Dotte avanzaba poco a poco desde el último lugar, desalonjando a todos los demás competidores. La vuelta sorprendió a los competidores en el siguiente orden: 1.o Luis Silva, del Kohlemainen; 2.o Armando Dotte, del J. Bouin; 3.o César Tapia, del L. Baeza y 4.o Ramón Torres, del Viajante.

Tiempo: 16'40".

Las contiendas de ciclismo

En la reunión vespertina se desarrolló el nteresante y extenso programa a cargo del Club Ciclista Centenario, con un éxito extraordinario.

En cada una de las pruebas participaron un escogido grupo de competidores, teniendo todas un lucido desarrollo.

Sobresalieron por su importancia, las contiendas entrenadas con motos, las cuales lograron impresionar vivamente al público. Principalmente la destinada a los corredores de primera categoría y campeones tuvieron alternativas que produjeron verdadera expectación. En efecto, Alejando Vidal, entrenado por Francisco del Valle, logró tomar una apreciable ventaja, demostrando el viejo campeón del Centenario, encontrarse como en sus mejores tiempos. Francisco Julliet, acompañado del crack de los entrenadores, el entusiasta motociclista Julio Alvarado, perdió terreno en las primeras distancias, pues el campeón del Royal se vió en la necesidad de cambiar máquina.

Corridos 15 minutos, Alejandro Vidal lograba obtener cerca de dos vueltas de ventaja sobre Julliet, mientras Carlos Rocuant, se situaba en el segundo puesto. A esta altura, se entablaba una porfiada lucha entre el puntero y Julliet, principalmente este último, que hábilmente dirigido por Alvarado, poco a poco comenzó a descontar terreno, en medio de los aplausos del público. Cinco minutos después, ya Julliet lograba descontar una vuelta, y poco después desalojaba a Rocuant del segundo puesto. Con una seguridad encomiable, Julliet siguió en su acción desenfrenada, y cuando faltaban pocos minutos para el término de la jornada, igualaba a Vidal, y poco después lograba distanciarse por más de cincuenta metros.

Los últimos momentos fueron de gran emoción, pues se entabló una nueva lucha por el segundo puesto entre Rocuant y Vidal, logrando este último, casi en la misma meta, obtener una pequeña ventaja sobre su bravo contendor.

El triunfo de Julliet fué largamente aplaudido, siendo después levantado en andas y paseado largo rato por el local.

Damos a continuación los resultados generales de las pruebas

1,200 METROS, INFANTILES

1.o Jorge Quenso, O'Higgins, de Rancagua.
2.o E. Morales, Centenario.
3o Luis Cornejo, Arco Iris.
Tiempo: 2'15 1|5".

3,200 METROS.—TERCERA CATEGORIA

1.o Manuel Alemany, Centenario.
2.o Javier Campos, Centenario.
Pasadas: M. Alemany.
Tiempo: 5.23.

En esta prueba participaron los corredores de Rancagua, señores Francisco Alton y Carlos Osorio.

5,200 METROS—SEGUNDA CATEGORIA

1.o Ernesto Gaete, Arco Iris.
2.o Luis Moya, Arco Iris.
Pasadas: Julio Contreras, Centenario
Tiempo: 9.40.

6,000 METROS.—PRIMERA CATEGORIA

1.o Clodio Brito, Cóndor.
2.o Luis Nebot, Arco Iris.
Tiempo: 12.17.

MEDIA HORA ENTRENADA CON MOTO

1.o Julliet-Alvarado.
2.o Alejandro Vidal-F. del Valle
Recorrido: 21,600 kilómetros.

3,200 METROS.—TERCERA CATEGORIA

1.o José Gamboa, Arco Iris.
2.o Guillermo González, Arco Iris.
Pasadas: Máximo Gay, Cóndor.
Tiempo: 6.30.

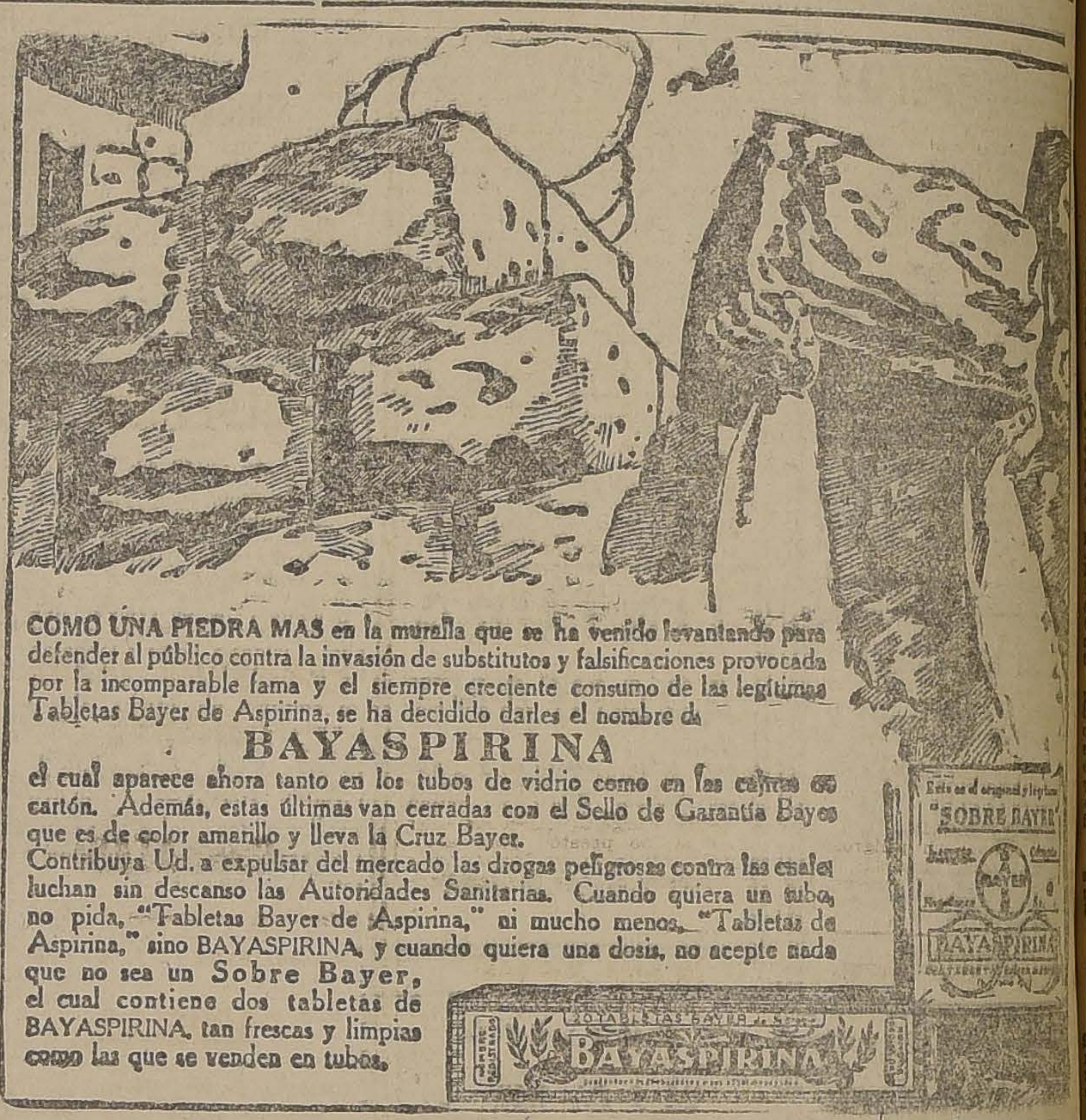

COMO UNA PIEDRA MAS en la muralla que se ha venido levantando para defender al público contra la invasión de substitutos y falsificaciones provocada por la incomparable fama y el siempre creciente consumo de las legítimas Tabletas Bayer de Aspirina, se ha decidido darles el nombre de

BAYASPIRINA

el cual aparece ahora tanto en los tubos de vidrio como en las cajitas de cartón. Además, estas últimas van cerradas con el Sello de Garantía Bayer que es de color amarillo y lleva la Cruz Bayer.

Contribuya Ud. a expulsar del mercado las drogas peligrosas contra las cuales luchan sin descanso las Autoridades Sanitarias. Cuando quiera un tubo, no pida, "Tabletas Bayer de Aspirina," ni mucho menos, "Tabletas de Aspirina," sino BAYASPIRINA, y cuando quiera una dosis, no acepte nada que no sea un Sobre Bayer, el cual contiene dos tabletas de BAYASPIRINA, tan frescas y limpias como las que se venden en tubos.

"SOBRE BAYER"
BAYER
BAYASPIRINA
20 TABLETAS BAYER
BAYASPIRINA

CINZANO

GRAN RECLAME en GATH & CHAVES

SOLO POR ESTA SEMANA

En el Departamento COMESTIBLES (Subterráneo), oferta excepcional de

VERMOUTH CINZANO

EL APERITIVO DE FAMA MUNDIAL

LA BOTELLA, a. . . . . $ 6.50
EL CAJON, a. . . . . $ 77.00

Gath & Chaves

"LA FORTUNA"

PUENTE 732

LA FORTUNA PUENTE 732

Este gran depósito de calzado seguirá liquidando durante el presente mes sus grandes existencias a precios que no admiten competencia, garantizando que nuestras liquidaciones son verdaderas, ofreciendo buena mercadería, y al precio más bajo de plaza.

Recomendamos muy especialmente el calzado para señoras, marca "MIMI", el más fino y elegante que se fabrica en Chile.

PUENTE 732
"LA FORTUNA"

LA FORTUNA PUENTE 732

HERNIAS

Bragueros elásticos, fajas con pelotas neumáticas. Piernas y brazos artificiales. Aparatos ortopédicos muletas.

ARMANDO CHAPUIS
A. Prat 248 — Casilla 409
UNICO ESPECIALISTA EN CHILE

REMATE

El 3 de Mayo de 1924, a las 5 P. M., ante el árbitro don Carlos Salinas O., Bandera 239, se rematará la propiedad ubicada en San Diego 255, por el mínimum de $ 69 mil 793.

Autos, José M. Varela, con Gustavo Ferraria.

Bases y antecedentes en Bandera 239, Oficina del Abogado don Antonio Planet.

Títulos en la Caja Hipotecaria.
C. COVARRUBIAS, Secretario.

CURACION de todas las ENFERMEDADES del ESTOMAGO
Embarazo gástrico, Dispepsia
Gastro-Enteritis, Vómitos
ELIXIR EUPEPTICO TISY
DIGESTIVO COMPLETO
SABOR AGRADABLE
CONSERVASE INDEFINIDAMENTE
VAUDIN & GUILLAUMIN
Sucres. de GAUCOT
12, Rue Charlot, 12
PARIS
y todas buenas Farmacias

DIGESTIF COMPLET
ELIXIR EUPEPTIQUE TISY

Automovilistas

Llegó un lindo surtido de tapas inrobables, para radiador.

PRECIOS SIN COMPETENCIA

Carlos R. del Pino

DELICIAS 1435. — TELEFONO 383.

POR LA COPA CHILE

NTERNADO (1) c. SANTIAGO (1)

Regular concurrencia se dió cita ayer en la cancha del club recoleano para presenciar la partida entre los primeros equipos del Santiago y del Internado, en competencia de la Copa Chile.

El encuentro preliminar entre los segundos cuadros tuvo fases de verdadero interés, terminando con el triunfo del Santiago por un tanto contra cero de su caballeroso contendor.

Momentos después, el señor Rafael Vergara, que reemplazaba al árbitro titular señor Warncken, cuya inasistencia fué lamentable, llamaba a los primeros equipos, los que se presentaron en la siguiente forma:

Santiago (listados):
Zúñiga
Castelblanco, Fuenzalida
Cruz, Ramírez B., Villablanca
Pallarés, Vengoa, Escobar
Ramírez H. Morales
O
Baeza
Galán Osorio, Ahumada, Hugo
Fagnilli, Worm, Araya
Osorio, Urrejola
Urrutia
Internado (blancos):

Vengoa pone en movimiento el balón, iniciando los listados (Santiago) un rápido avance que repele Araya, poniendo en juego a sus ágiles. Baeza recibe de Ahumada, corriéndose un gran trecho, finalizando la corrida con buen tiro central, que ocasiona un entrevero en el arco listado, salvando Zúñiga sin mayor apremio. Un nuevo avance de los blancos (Internado) Baeza recibe de Hugo, se corre un gran trecho, perdiendo una buena oportunidad por tiro desviado. Zúñiga y Castelblanco repelen una cargada a fondo del trío central de los blancos a costa de un corner que, servido por Galán, no da resultados. Worm detiene en mala forma a Pallarés, y servida la falta por Benjamín Ramírez, recibe Morales, quien inicia una de sus clásicas corridas, finalizando desviado. Los listados están ahora en franco ataque, pero la mayoría de las oportunidades se pierden por falta de decisión de los centrales. Urrejola, que está haciendo un gran partido, detiene dos embestidas sucesivas de los listados, cuya línea delantera, principalmente Pallarés y Morales, empieza a hacerse peligrosa. Morales recibe de Vengoa, corriéndose velozmente, y después de burlar a Araya y Urrejola, prueba a Urrutia con tiro a boca de jarro, que el arquero detiene, ocasionándose un corner. Morales sirve la falta en buena forma, ocasionando un serio entrevero, que Osorio liquida con fuerte gambetazo. Fagnilli detiene en forma peligrosa a Ramírez, y servida la falta por Cruz, los delanteros listados presionan el arco del Internado.

UN TANTO QUE SE INVALIDA

Escobar, Vengoa y Pallarés, en una embestida a base de pases cortos, burlan a Osorio y Urrejola y entran los tres con la pelota en el arco de Urrutia. El árbitro anula el tanto, pues la pelota fué tomada con la mano antes de penetrar en el arco.

Un tiro de Morales es detenido por Urrutia, recibiendo la pelota Ahumada, quien se combina con Baeza. El ágil puntero se corre veloz, centrando en muy buena oportunidad, rematando Ahmuada con tiro de boleo largo y cruzado que resta toda chance a Zúñiga. Se ha producido el primer goal.

Puesta nuevamente en juego la pelota, los listados atacan con gran brío, principalmente por el ala izquierda, donde Morales inicia varias corridas, finalizando a veces desviado y otras en buena forma, perdiéndose estas última por falta de rematar en los centrales del Santiago.

UN TANTO DUDOSO

Urrutia ha detenido un peligroso avance de H. Ramírez, lanzando la pelota al centro en el arco mismo. Un nuevo ataque de los blancos, ocasiona un peligroso entrevero en el arco de Urrutia. Pallarés lanza un tiro que el arquero blanco devuelve rápidamente. El Santiago reclama el tanto, pues sostiene que la pelota ha sido sacada por Urrutia después de trasponer la valla. Nuevo momento de indecisión del árbitro, quien, en medio de las encontradas manifestaciones de los parciales de ambos bandos, ordena validar el tanto.

Los últimos minutos del primer tiempo se tornan parejos, notándose los contendores agotados dada la rapidez con que se han sucedido las jugadas por ambas partes.

SEGUNDO TIEMPO

Con gran entusnasmo, ambos equipos inician la segunda etapa de la brillante contienda. El Santiago domina los diez primeros minutos, y es así como Pallarés vence nuevamente la valla de Urrutia, pero el árbitro debe invalidar el tanto, pues había cometido un hands el delantero listado. Nuevamente el público se torna nervioso, renovándose las manifestaciones de los parciales de ambos equipos, debiéndose suspender el partido durante algunos momentos, pues algunos más entusiastas han invadido la cancha.

Vuelta la calma, se reinicia la contienda, atacando los blancos en forma que Zúñiga se ve obligado a emplearse. Los blancos continúan en el ataque durante quince minutos. La defensa del Santiago se multiplica.

En uno de estos bien llevados ataques de los listados (Santiago), Urrutia abandona su arco para detener a Vengoa y Pallarés, aprovechando una oportunidad única lanza sobre el arco desguarnecido un preciso tiro, que Urrejola detiene en forma magistral, mediante golpe de cabeza, evitando un tanto que parecía inevitable. La primera ovación de la tarde se deja oír para premiar la oportuna salvada de Urrejola, que en tan buena forma se viene desempeñando en nuestras pistas, en las que jugaba ayer su segundo partido.

Morales sirve un corner en forma impecable, pero Urrejola salva. Los blancos, por intermedio de Galán, visitan el área del Santiago, salvando Castelblanco en forma brillante. Morales sirve un nuevo corner, sin resultados. Devuelta la pelota al centro, Vengoa pasa a H. Ramírez, quien se corre velozmente, rematando desviado. Araya sirve una falta de Villablanca, recibiendo Baeza, quien se corre centrando, pero se interponen Fuenzalida y Castelblanco, quienes logran desalojar el peligro. Se sucede un período de ataque del Internado, pero la defensa listada responde en forma. Momentos después, cuando ya la oscuridad se hacía presente, el árbitro anunciaba el término del partido, siendo el score el siguiente:

Internado: 1 goal.
Santiago: 1 goal.

COMENTARIOS

El partido tuvo fases de verdadero interés y hubo momentos en que ambos contendores lucieron un juego de combinaciones que logró entusiasmar vivamente a los espectadores. Por parte del Internado los mejores hombres fueron Urrutia, Urrejola, Osorio, Ahumada y Baeza, y por parte del Santiago se destacó la defensa, pues la línea delantera se notó algo desconcertada, siendo todos los avances fruto de esfuerzos individuales de Pallarés y Morales. Vengoa le notamos algo pesado y Escobar no nos convenció en el puesto en que actuó ayer. En la defensa, Castelblanco, Fuenzalida, Benjamín Ramírez y Cruz fueron los mejores hombres.

El árbitro algo indeciso en los momentos de apremio y falto también de entrenamiento para seguir la pelota. No hacemos ningún cargo al señor Vergara, quien de buena voluntad se prestó para arbitrar este encuentro, y lamentamos sí la inasistencia de los árbitros oficiales.

En el Estadio Santa Laura

Las extensas tribunas del Estadio Santa Laura se vieron extraordinariamente concurridas por distinguidas familias de la colonia española, a fin de presenciar los lances en que intervendrían los primeros y segundos equipos de la Unión Deportiva Española, y Defensores de Chile, que actuarán por la competencia de la Asociación Santiago.

A primera hora se enfrentaron los segundos cuadros, los que desarrollaron una contienda del más alto interés, finalizando con el triunfo de la Unión Deportiva por dos tantos contra cero.

En el lance de fondo entre los primeros cuadros de los mismos clubs, se caracterizó por el entusiasmo puesto a prueba por los contendores, peligrando continuamente ambas vallas. Finalmente se dió término al encuentro con el triunfo de los españoles por dos goals a cero.

Por la Liga Nacional

En la cancha oficial de la Liga Nacional se verificaron ayer algunos lances del calendario oficial, realizándose las contiendas con entusiasmo.

Los lances dieron los siguientes resultados:

Por la 1.a División. — Forlivesi II (1) v. Raab Recoleta II (0).
Por la 4.a División. — Juan N. Frías II v. M. Acevedo II.

Reserva Intermedia. — Yungay I. (1) v. Los Tiempos I (0).
División intermedia. — Raab Recoleta I (1) v. Forlivesi I (1).
Primera división. — Juan N. Frías I (1) v. M. Acevedo I (0).

Por la Liga Metropolitana de Deportes

Ante numerosa concurrencia se realizaron ayer los encuentros oficiales fijados por esta Liga. Las jornadas terminaron con las siguientes cuentas:

Magallanes I v. Escuela Normal I. 1 goal 1 goal.

Maestranza I (1) v. Gold Cross I (0).
Dunoguier I (1) v. Electro Metalúrgico II (0).

Unión Chilena II (1 v. Lautaro Atlético I (0).
1.o de Mayo II (1) v. Lenin I (0).

Faltan
SOLO
3 DIAS
PARA EL GRAN
Sorteo
gratuito. Impóngase de las condiciones y adquiera sus números con Tiempo.
ESTA EN SU INTERES APROVECHAR LA GRAN BARATURA
MEDIAS
de algodón, desde $ 0.90
de algodón, transparentes . . . . . $ 2.40
de hilo mercerizado $ 3.90
de seda con costura . . . . . $ 4.80
CALCETINES:
de algodón, desde $ 0.80
de hilo mercerizado . . . . . $ 3.80
de seda con costura . . . . . $ 4.80
PARAGUAS PARA SEÑORAS
estilos egipcios. . $ 29.80
CORBATAS:
Papillón, angostas $ 0.70
Nelson, desde . . . $ 0,95
PAÑUELOS:
blancos para niños, docena, desde . . $ 2.70
La Reina de las Medias
AHUMADA 360
28-A

LA CONTIENDA DE AYER ENTRE EL BARCELONA Y EL AUDAX ITALIANO

DESPUES DE UN LANCE INTERESANTE, VENCE EL CUADRO ITALIANO POR 3 TANTOS A CERO

El Audax Italiano II vence al Barcelona II por 4 tantos a cero

Conforme lo habíamos anunciado, ayer se verificó la fiesta que el Club Deportivo Barcelona había organizado en celebración de las fiestas de San Jorge, Patrono de Cataluña y como inauguración del terreno que con el nombre de Cancha Independencia N.o 1, poseía la Asociación Santiago.

Desde ántes de las 2 P. M., comenzó a llegar a la cancha el público, notándose la presencia de numerosas damas de las colonias Catalana e Italiana.

LOS PRELIMINARES

A la 1.45 P. M., se inició la reunión con un lance entre los primeros cuadros infantiles de los Clubs Carioca y Capitán Scott.

El juego desarrollado por estos equipos fué movido, actuando sus jugadores con gran entusiasmo.

Finalizó la contienda con el triunfo de los Cariocas, por tres tantos contra cero.

A continuación se presentaron los segundos equipos de los Clubs Barcelona y Audax Italiano, por la competencia de once medallas de plata.

Las alternativas del juego fueron múltiples, notándose un mayor dominio de los italianos, los que vencieron por cuatro tantos contra cero.

EL LANCE DE FONDO

Minutos después de las 4 P. M., hicieron su entrada al field, encabezados por la banda del Batallón de Trén y con los hermosos estandartes de ambas instituciones, a continuación las escuadras superiores de los Clubs Audax Italiano y Deportivo Barcelona, correctamente uniformados.

Después de recorrer los alrededores de la cancha, los elencos se situaron frente a la tribuna oficial, donde lanzaron sonoros hurras, en honor de las colectividades en lucha.

Llamados los jugadores por el árbitro, señor Alberto Parodi, para tomar su colocación, estos se situaron así:

Deportivo Barcelona (listados)
Fuentes
Martínez Barahona
Díaz, Villalta, Gutiérrez,
Rogers, Morales, Figueroa,
Chamorro Sirkosky.
O
Mauni Moccia:
Scaglia, Yacoponi, Brusadelli,
Frutero, Anglada, Corte,
Anglada, Fruttero,
Yacoponi
Audax Italiano (verdes)

Se inició la contienda con grandes bríos por ambas partes, notándose rapidez y seguridad entre los delanteros.

En los primeros momentos los delanteros probaron a los guardavallas, con récios tiros, que éstos neutralizaron con absoluta seguridad.

Un ataque a fondo de los ágiles listados, dió con la pelota en el área peligrosa de los italianos, estando a punto de abrir la cuenta, pero la oportuna intervención de D. Frutero evitó un contraste.

EL PRIMER GOAL

Corridos veinte minutos, los delanteros verdes, hacen una corrida, por intermedio de Moccia, quién entrega oportunamente a Scaglia, jugador que, con toda rapidez enfila un réci tiro que dá en el travesaño. De rebote fué recibida la pelota por Brusadelli, el que la anidó con toda seguridad.

La banda tocó una diana, mientras el público aplaudía entusiastamente, la apertura de la cuenta.

La situación desfavorable de los listados dió márgen para que estos redoblaran sus ataques, y es así como en una de éstos, los verdes fueron castigados con un tiro penal.

La sanción fué cumplida, pero Yacoponi, con toda maestría salvó el tanto a costa de un corner que servido no tuvo mayor efecto.

Minutos después se dió término a la primera etapa, con el siguiente score:

Audax Italiano 1 goal.
Barcelona, 0 goal.

El segundo período

Reiniciada la contienda, las líneas se movieron con todo entusiasmo, entrando a amagar las vallas con insistencia, por lo que sus guardianes trabajaron con toda lucidez.

Figueroa, Rógers y Chamorro, tuvieron en duros aprietos a la defensa verde, la que pudo contrarrestarlos con toda energía.

El segundo goal

Ante los ataques insistentes de una y otra línea, los verdes logran situarse frente al goal de Fuentes, correspondiéndole a Yacoponi finalizar con soberbio tiro que dió en el travesaño.

El desconcierto de este ataque, produjo entre las líneas defensoras, dió oportunidad a Brusadelli, para repetir su tiro anterior que le dió resultados, ya que a Fuentes le fué imposible detener el tiro.

El tercer y último tanto

Los locales redoblaron sus energías, a fin de procurar descontar a ventaja que le llevaba su contendor, pero la defensa verde se mostró serena y segura, por lo que no tardó en producirse una nueva mala situación para los listados, ya que Moccia pudo correrse con seguridad por su línea y centrar, jugada que supo aprovechar bien Scaglia, aumentando la cuenta con un tercer tanto, mediante un tiro arrastrado.

En medio de la oscuridad más intensa finalizó minutos después, sin que se produjera otro resultado.

El score final fué, pués, el siguiente:

Audax Italiano 3 goals.
Barcelona 0 goal.

El trofeo

Inmediatamente después de finalizado el lance, la señorita María Carbó, hizo entrega solemne de la hermosa copa en disputa al señor Félix Corte, capitán del cuadro vencedor, mientras el público prorrumpía en sonoros hurras para ambas instituciones.

LIGA METROPOLITANA DE DEPORTES.—Partidas oficiales que se jugarán el 4 de Mayo.

Primera división (Alfredo L. S. Jackson).—Ferroviarios I versus Miraflores I; Magallanes I versus Unión Chilena I; Eleuterio Ramírez I versus Electro Metalúrgico I.

Primera división (Joaquín Prieto Concha).—Gath y Chaves I versus Gold Cross I; Ferroviarios I B. versus Morning Star I; Escuela Normal I versus English I.

Intermedia división (Francisco C. Campbell).—Magallanes I B versus Zenteno I; Wellington I versus Santiago Rangers I.

Segunda división (Alejandro Acosta).—Serie A.—Gold Cross II versus Gath y Chaves II; Magallanes II versus Antonio Ferrer I.

Segunda división (Alejandro Acosta).—Serie B. — Ferroviarios III versus Miraflores II; Eleuterio Ramírez II versus Electro Mealúrgico II.

Segunda división (Alejandro Acosta).—Serie C.—Unión I versus Dunoguier I; Santiago Rangers II versus José Tocornal I.

Tercera división (Alfredo W. Betteley).—Serie A.—Morning Star III versus Magallanes III; Gold Cross III versus Gath y Chaves III.

Tercera división (Alfredo W. Betteley).—Serie B.—Deportivo Claret I versus Moisés Castillo I; Fábrica de Catres I versus G. Korner I.

Cuarta División (Alfredo Chaparro).—Serie A.—Lenin II versus Unión Cordillera II; Saniago Ratngers III versus José Tocornal II.

Cuarta división (Alfredo Chaparro).—Serie B.—Ferroviarios IV versus Zenteno II; Unión II versus Capitán Prat III.

—Se cita a sesión de directorio para hoy, a las 9.30 P. M., en "El Diario Ilustrado".

LIGA NACIONAL.—Calendario de la primera división:

Peñarol con Germinar; Salto con M. Acevedo; S. N. Frías con Camilo Henríquez; U. Caldereros con Peñarol; Germinar con M. Acevedo; S. N. Frías con U. Caldereros; Camilo Henríquez con Salto; Peñarol con M. Acevedo; S. N. Frías con Salto; Camilo Henríquez con Germinar; Caldereros con M. Acevedo; S. N. Frías con Peñarol; Germinar con Salto; U. Camilo Henríquez con M. Acevedo; U. Caldereros con Germinar; Salto con Peñarol; Germinar con Frías; Salto con U. Caldereros; Camilo Henríquez con Peñarol.

BASKET-BALL

ASOCIACION DE BASKET BALL DE SANTIAGO. — El examen médico para los jugadores inscritos es obligatorio. — Se avisa a todos los jugadores de los clubs afiliados que deben pasar donde el doctor Rolando Castañón, Maestranza 374, los días Miércoles y Viernes de 5 a 6 P. M., con el fin de hacerse el examen médico correspondiente, acordado en junta general de delegados del Lunes pasado.

La Asociación de Basket Ball de Santiago, ha tomado la feliz iniciativa de obligar a todos los jugadores de sus registros hacerse un examen médico para poder comprobar su estado físico, pues el basket ball es un deporte violento que necesita un gran desgaste de energías y si los jugadores no están en condiciones, ya sea porque su corazón no funciona normalmente cuando el jugador hace un mayor esfuerzo físico o por que su estado no alcanza a soportar este esfuerzo, entonces el deporte que se

El esfuerzo físico es necesario haperjudicial para su salud.

El esfuerzo físico es necesario hacerlo cuando el jugador tiene un organismo que resista y esté en condiciones.

Para los jugadores de la Asociación de Basket Ball, será un grato placer estar en la certeza de que su organismo, puede soportar este ejercicio que por lo mismo que es tan completo necesita que el que lo practica esté en condiciones.

ATLETISMO

FEDERACION ATLETICA DE CHILE

El directorio y los delegados de esta dirigente se reunirán hoy, a las 7 P. M. de hoy, en Huérfanos 1062, tercer piso.

Tabla: torneo organizado para acumular fondos para la delegación que irá a París; distribución de las competencias de la temporada.

CICLISMO

CLUB CICLISTA INTERNACIONAL.—Cita a junta general para hoy, a las 9.30 P. M., en el local de costumbre.

FERROCARRILES DEL ESTADO

ADQUISICION DE MATERIALES, UTILES DE ESCRITORIO Y DE IMPRENTA, MAQUINARIAS Y HERRAMIENTAS, ETC., PARA EL CONSUMO DEL AÑO 1924

Las propuestas públicas por materiales, útiles, etc., para el consumo de la Empresa durante el año 1924, cuyos pormenores se detallan en los cuadernos impresos (Grupos) que están a la venta en la Secretaría del Departamento de Materiales y Almacenes en la Estación Alameda, serán abiertas en dicho Departamento, a las 3 de la tarde de los días que a continuación se indican, siendo sus valores aproximados, los siguientes:

El 23 de Mayo de 1924

Grupo N.o 4.—Artículos de mercería	150,000.0
" N.o 6.—Bronce, cobre, plomo, zinc, laminados en barras y en planchas	39,500.0
" N.o 9.—Géneros varios y artículos de tapicería	160,000.0
" N.o 23.—Maquinarias	73,000.0

El 10 de Junio de 1924

Grupo N.o 21.—Herramientas en general	173,000.0
" N.o 26.—Materiales para alumbrado y fuerza eléctrica	195,000.0

Bases y antecedentes en la Secretaría del Departamento de Materiales y Almacenes, en la Estación de Alameda.

Santiago, Octubre 8 de 1923.

30-A

Se solicitan propuestas públicas para el 24 de Junio próximo, por cambios y cruzamientos.

Bases y demás antecedentes en la Secretaría del Departamento de Materiales y Almacenes, en la Estación Alameda.

Santiago, 29 de Febrero de 1924.

30-A

Se solicitan propuestas públicas para el 8 de Mayo próximo por aceites lubricantes.

Bases y antecedentes en la Secretaría del Departamento de Materiales y Almacenes en la Estación de Alameda.

Santiago, 4 de Abril de 1924.

30-A

Se solicitan propuestas públicas para el 9 de Mayo próximo, por fierro para estayes y útiles de previsión de accidentes de trabajo de soldadura eléctrica.

Bases en la Secretaría del Departamento de Materiales y Almacenes (Estación Alameda).

Santiago, 22 de Febrero de 1924.

23-A

(N.o 24) SERVICIO DE TRENES EN LOS RAMALES DE LA SEGUNDA ZONA DURANTE EL INVIERNO

A partir del 1.o de Mayo se pondrá en vigencia en los ramales que se indica el itinerario de Invierno, que consulta la carrera de los siguientes trenes:

RAMAL DE PAINE A TALAGANTE

Tren 197 mixto. Sale Paine 6.00. Llega Talagante 7.20.

Tiene combinación hacia Alameda por el Omnibus N.o 34 y hacia Cartagena por el N.o 23.

Tren N.o 199 Mixto diario. Sale Paine 17.03. Llega Talagante 18.20.

Tiene combinación desde Chillán por el Omnibus N.o 4 y desde Alameda por el N.o 7.

Tren N.o 198 Mixto diario. Sale Talagante 9.00. Llega Paine 10.20.

Tiene combinación desde Melipilla por el Omnibus N.o 54 y desde Alameda por el N.o 23.

Tren N.o 200 Mixto diario. Sale Talagante 18.45. Llega Paine 19.50.

Tiene combinación hacia Alameda por el Omnibus N.o 6.

RAMAL DE RANCAGUA A DOÑIHUE

Tren N.o 193 Mixto diario. Sale Rancagua 10.45. Llega Doñihue 11.40.

Tiene combinación desde Alameda por el Omnibus N.o 3 y desde Talca por el N.o 14.

Tren N.o 191 Mixto diario. Sale Rancagua 16.10. Llega Doñihue 17.05.

Tiene combinación desde Talcahuano por el expreso N.o 2, desde Chillán por el ómnibus N.o 4 y desde Alameda por el Omnibus N.o 13.

Tren N.o 192 Mixto diario. Sale Doñihue 8.30. Llega Rancagua 9.30.

Tiene combinación hacia Alameda por el tren N.o 14 y hacia Chillán por el N.o 3.

Tren N.o 194 Mixto diario. Sale Doñihue 14.20. Llega Rancagua 15.20.

Tiene combinación hacia Alameda por el Omnibus N.o 4 y hacia Talca por el N.o 3.

RAMAL DE PELEQUEN A LAS CABRAS

Tren N.o 27 Omnibus diario. Sale Pelequén 11.35. Llega Las Cabras 12.40.

Tiene combinación desde Alameda por el Omnibus N.o 3 y desde Chillán por el N.o 4.

Tren N.o 29 Omnibus diario. Sale Rancagua 17.00. Llega Las Cabras 18.07.

Tiene combinación desde Talcahuano por el expreso N.o 2 y desde Alameda por el Omnibus N.o 13.

Tren N.o 30 Omnibus diario. Sale Las Cabras 7.05. Llega Pelequén 8.18.

Tiene combinación hacia Alameda por el Omnibus N.o 14 hacia Chillán por el N.o 3 y hacia Talcahuano por el expreso N.o 1.

Tren N.o 28 Omnibus diario. Sale Las Cabras 13.00. Llega Pelequén 14.10.

Tiene combinación hacia Alameda por el Omnibus N.o 4 y hacia Talca por el N.o 13.

RAMAL DE SAN FERNANDO A LARRAIN ALCALDE

Tren N.o 9 A. Sale San Fernando 14.30. Llega L. Alcalde 17.35

Tiene combinación desde Alameda por el Omnibus N.o 3 y desde Chillán por el N.o 4.

Tren N.o 10 A. Sale L. Alcalde 8.34. Llega San Fernando 11.50.

Tiene combinación hacia Alameda por el Omnibus N.o 4 y hacia Chillán por el N.o 3.

RAMAL DE CURICO A HUALAÑE

Tren N.o 177 Mixto. (No corre Miércoles). Sale Curicó 13.30 Llega Hualañé 16.40.

Tiene combinación desde Alameda por el Omnibus N.o 3 y desde Chillán por el N.o 4.

Tren N.o 51 A. Mixto. Miércoles. Sale Curicó 15.30. Llega Hualañé 18.25.

Tren N.o 178 Mixto diario. Sale Hualañé 8.00. Llega Curicó 12.00.

Tiene combinación hacia Alameda por el Omnibus N.o 4 y hacia Chillán por el N.o 3.

RAMAL DE TALCA A CONSTITUCION

Tren N.o 41 Omnibus. Martes y Sábado. Sale Talca 8.10. Llega Constitución 10.40.

Tiene combinación desde Curicó con el Omnibus N.o 5.

Tren N.o 173 Mixto diario. Sale Talca 15.05. Llega Constitución 18.47.

Tiene combinación desde Alameda con el Omnibus N.o 3 y desde Talcahuano con el Omnibus N.o 2.

Tren N.o 42. Omnibus. Lunes y Viernes. Sale Constitución 7.30. Llega Talca 12.01.

Tiene combinación hacia Alameda por el expreso N.o 2 y hacia Talcahuano por el N.o 1.

EL JEFE DEL DEPARTAMENTO DE TRANSPORTE.

1.o-M

(N.o 23) SERVICIO DE TRENES DE PASAJEROS ENTRE ALAMEDA Y TALCA

Desde el 1.o de Mayo algunos trenes de pasajeros desde Alameda al Sur y vice-versa modificarán sus horarios, quedando el servicio total atendido por los trenes cuyo itinerario se indica:

TRENES QUE CONSERVAN SU ACTUAL HORARIO
DE ALAMEDA AL SUR

Tren N.o	Categorías	Días de carrera	Estación de origen	Sale	Estación de término	Llega
1	Expreso	Lunes, Miércoles y Viernes	Alameda	7.45	Talcahuano	19.03
7	Omnibus	Diario.	Alameda	16.00	Curicó	20.35
5	Omnibus	Diario.	Curicó	6.48	Talcahuano	16.51
13	Omnibus	Diario.	Alameda	13.50	Talca	19.50
Estación	Omnibus	Diario.	Alameda	18.00	Rancagua	20.00
17	Nocturno	Diario.	Alameda	19.45	Talcahuano	9.26
DESDE EL SUR A ALAMEDA						
2	Expreso	Martes, Jueves y Sábado..	Talcahuano	7.32	Alameda	19.03
6	Omnibus	Diario.	Talcahuano	7.40	Alameda	22.03
18	Nocturno	Diario.	Talcahuano	18.24	Alameda	8.55
16	Omnibus	Diario.	Rancagua	6.20	Alameda	8.35
14	Omnibus	Diario.	Talca	5.25	Alameda	12.00
TRENES QUE MODIFICAN SUS HORARIOS DE ALAMEDA AL SUR						
3	Omnibus	Domingos.	Alameda	8.30	Chillán	18.05
9	Omnibus	Diario.	Alameda	8.10	San Fernando	11.34
DESDE EL SUR A ALAMEDA						
4	Omnibus	Diario	Chillán	7.15	Alameda	17.53
10	Omnibus	Domingos	San Fernando	15.35	Alameda	19.42

DEL DEPARTAMENTO DE TRANSPORTE.

1.o-M

BIOCALCINA LECITINADA
Para la remineralización intensa del organismo a la vez que para tonificar eficazmente el sistema nervioso, recurra a la BIOCALCINA LECITINADA.
Las sales de cal son ya universalmente conocidas como soberanas para las debilidades óseas, para la neurastenia, consunción, raquitismo, etc. A esto debemos agregar las cualidades altamente tónicas de la LECITINA que ejerce su acción principalmente en los desgastes nerviosos.
LABORATORIO PASTEUR
A—30

ESPLENDIDA OPORTUNIDAD
A LAS PERSONAS PRACTICAS Y ECONOMICAS, SE LES RECOMIENDA PARTICIPAR DE LAS GRANDES REBAJAS EN *GENEROS* DE SEÑORA Y *CASIMIRES* PARA CABALLEROS QUE EL
DEPOSITO "CAUPOLICAN" -:- Bandera 644
LIQUIDARA LOS DIAS 26, 28, 29 Y 30, DEL PRESENTE MES
SECCION-SEÑORAS
GENEROS en 1.50 metro, en variados colores los que valían $ 14 metro, a . . . . . . $ 9.—
GENEROS en 1.50 metro estilos y colores elegidos que valían $ 16 metro, a . . . . . . 11.—
GENEROS en 1.40 metro pura lana (saldos), que valían $ 18 metro, a . . . . 12.—
TERCIOPELOS en 1.40 metro, especiales para abrigos, metro desde . . . . 13.—
FELPA para batas, blusas, etc., en lindos colores de 95 centímetros, metro a . . . . . . 7.—
Se recomienda aprovechar una partida de TERCIOPELOS, GAMUZAS, MUFLONES, DUVERTINAS y ASTRAKANES de procedencia Inglesa, a precios de verdadera oportunidad
SECCION-HOMBRES
EN PAÑOS PARA ABRIGOS Y SOBRETODOS, HAY GRANDES OPORTUNIDADES: LOS QUE VALIAN $ 28 Y $ 30 METRO, AHORA 18 Y 20 PESOS METRO, CASIMIRES DE FANTASIA EN 1.45 METRO, DE LAS MEJORES LANAS, SE REGALAN A 13, 14, 15 Y 16 PESOS EL METRO
CASIMIRES ESPECIALES PARA TRAJES Y ABRIGOS DE NIÑOS, SE LIQUIDAN A PRECIOS IRRISORIOS
644 -- BANDERA -- 644
28-A

LAS CARRERAS DE LA TARDE DE AYER EN EL CLUB HIPICO

VAGUAL SE IMPONE EN EL "COTEJO DE POTRILLOS". — EN UN CANTER, ANDREA CHENIER HACE SUYO EL "RAIMUNDO VALDES CUEVAS"

QUERELLA Y MODORRA ABANDONAN SU CATEGORIA DE PERDEDORES. — RELACION Y RESULTADOS GENERALES.

Todo un éxito resultó la reunión de ayer en nuestro principal hipódromo.

El buen tiempo prestó su concurso para que la fiesta hípica alcanzara las proporciones de todo un acontecimiento social y deportivo.

La concurrencia fué extraordinariamente numerosa, y fué así que el "meet" se desarrolló en medio de una gran animación. El movimiento en las taquillas fué activísimo, llegando a jugarse en la última carrera sólo en tribunas de paddock cerca de 8,000 boletos a ganador.

Como en la reunión anterior, la cátedra sufrió rudos golpes, siendo los dividendos más altos los repartidos por Grampian y Modorra, pagando el primero arriba de $ 500 por boleto de $ 10 y la segunda $ 301. Y como si esto fuera poco, no triunfó ni uno solo de los favoritos y produciéndose a la vez dividendos absurdos como el de Eudón, que siendo uno de los competidores con más probabilidades de triunfo en la 4.a carrera, repartió a sus partidarios cerca de $ 90 en paddock.

Aparte de estas sorpresas, se produjeron otras no menos notables, tales como el triunfo de André Chenier en el Clásico "Raimundo Valdés Cuevas", la defección del favorito Gin Cocktail en la "Polla de Potrillos" y el contratiempo que en esta misma prueba sufrieda Capitolio, que corría con intenciones de hacer suyos los $ 10,000 de recompensa, de un cánter.

Y como si todo esto fuera poco, la numerosa concurrencia no salía de su asombro al darse cuenta de que la reunión se había iniciado exactamente a la hora que señala el programa y terminado sólo con un 1|4 de hora de atraso.

Es de felicitarse de este acontecimiento que hacía años no sucedía en el Club Hípico. Parece que nuestros dirigentes están empeñados de que se continúe así en lo sucesivo. Nos congratulamos de ello, ya que de esta manera nos es dable no sólo a nosotros, sino al público en general disfrutar del desarrollo de la prueba de clausura, que en la reunión de apertura se corrió en medio de una obscuridad de boca de lobo.

La reunión tenía por base dos pruebas clásicas y que fueron naturalmente las que más interés despertaron entre los asistentes.

La primera en disputarse fué el Cotejo de Potrillos, carrera en la que hicieron acto de presencia 8 competidores, siendo Jirón y Humorist los únicos en desertar.

En su paseo por el paddock los aspirantes a los $ 10,000 de premio fueron objeto de un minucioso examen de parte de los aficionados, siendo Vagual, Artagnan, Gin Coctail y Sherrywore los que más sobresalían por su presentación.

Las preferencias se inclinaron desde el primer momento a favor del propio hermano de Almodovar, que por sus dos performances anteriores y sus trabajos preliminares a la carrera, resultaba ser el candidato con más títulos para adjudicarse la recompensa.

Pero el favorito desarrolló una carrera que no está en relación con sus antecedentes ni tampoco con sus anteriores triunfos, defeccionando en forma imprevista, para no alcanzar al final a salvar ninguno de los puestos del marcador. El triunfo correspondió a Vagual, que cubrió la distancia en un tiempo bastante recomendable, pagando con su victoria de ayer a situarse entre los de la vanguardia de su generación. Capitolio habría seguramente sido el ganador si no media el contratiempo que sufrió al girar el codo final, en donde se abrió hasta la empalizada exterior, perdiendo así toda opción. El hijo de Burgomaster hasta ese momento corría firme al frente y a pesar de lo que le aconteció remató al final encima del grupo. Atribuimos nosotros esto al defecto de que adolece el ganador del "Avares Condarco", que, como se sabe, tiene mal aplomada la uña derecha y que en consecuencia lo obliga a abrirse a esa mano y que es la del Club. Es indudable que a no mediar esta circunstancia, habría sido muy difícil batir al pensionista del Stud Ahués.

Vamos ahora al desarrollo de la carrera. El grupo no dió dificultades al "starter" para ser lanzado en carrera, y cuando fueron despedidos los competidores, Capitolio se apoderó inmediatamente del puesto de "leader", trayendo a su siga en el siguiente orden, a Vagual, Gin Cocktail, General Prim y Artagnan. En la retaguardia se veía a Straggler e Irlandés. Este último cerraba el paso, habiendo largado muy desmejorado. El puntero violentó el tren desde que las cintas se alzaron, y a los 150 metros corridos ya había logrado desprenderse dos cuerpos de sus perseguidores.

A la altura de los 900 metros, General Prim desalojaba del tercer lugar a Gin Cocktail y Capitolio, sin ceder a los manejos de Molina se negaba a tomar la curva, siguiendo hasta la baranda exterior, con grave peligro para su jockey, quien debió castigar con la huasca en la cabeza a su cabalgadura, para que éste enfilara la recta y no se estrellara con la empalizada. En esta situación, Vagual quedaba dueño del campo, y en el derecho aparecía dos cuerpos al frente del pelotón.

Al comienzo de las populares, General Prim y Gin Cocktail disminuían la distancia que los separaba del puntero; pero éste, requerido por su jinete, afianzó su colocación en el puesto de preferencia, más en los tramos finales, dió muestras evidentes de agotamiento, pues apenas pudo resistir la atropellada que le llevó Artagnan, el que, 200 metros para la meta, en un "rush" impresionante, fué mejorando su colocación, para llegar al final a comprometer seriamente la victoria de Vagual, el que lo venció apenas por medio pescuezo. El tercer lugar, a medio cuerpo, lo conservó General Prim, delante de Irlandés, que en los últimos tramos avanzó mucho. Quinto el favorito Gin Cocktail; sexto Straggler, sétimo Capitolio, octavo y último Sherriwore.

Tiempo: 1.5 1|5.

En seguida del Cotejo, vino el Clásico "Raimundo Valdés", el que ofrecía todas las perspectivas de resultar atrayente, dado el numeroso lote de que en él intervendría, contándose entre algunos de los participantes elementos de primera calidad.

La prueba no resultó ofreciendo las alternativas que se pronosticaban, pues André Chenier, confirmando el alto concepto de que alcanzara en sus últimas presentaciones del año pasado, se impuso en un cánter, batiendo desahogadamente a sus rivales.

Notable es la performance de este hijo de Burgomaster, y es evidente de que estamos en presencia de un rival que dará mucho que hacer a los hasta ahora "ases" de su generación: Almodovar y Portos. Ganó como bueno y en forma aplastante. Big Baby y Ardelión, que contaron en las cotizaciones con los honores del favoritismo, apenas si lograron entrar tercero y cuarto, respectivamente. Sorpresas de la hípica y a las que hay que resignarse.

La largada vino en un momento oportunísimo y el lote corrió compacto hasta la altura de los 1,600 metros. Allí se vió desprenderse al frente a André Chenier y Bertini, no tardando en quedar el primero de los nombrados, dueño del lugar de preferencia. A la zaga del pupilo del Tricolor, se situó Bertini, delante de Picacho, entretanto que Big-Baby corría cuarto delante de Go on. En el centro del grupo alternaban Risa Loca, Chevrolet y Ardelión, mientras Acorazado y Fanfarrona, ocupaban los últimos puestos. El "leader" corrió fuerte desde las primeras distancias, pero sin lograr tomar más de dos cuerpos en claro sobre Bertini, que le seguía el tren sin dificultad. Así continuó la carrera hasta la recta, en donde se vió que quedaban eliminados Chevrolet, Go on y Fanfarrona. Andrea Chenier continuó al frente sin dificultad y corriendo en cada tramo más, cubrió el derecho sin ver su triunfo en ningún momento peligrar, trasponiendo el disco con dos cuerpos de ventaja sobre Bertini. Tercero a tres cuartos de cuerpo, Big-Baby, delante de Ardelión, quinto Picacho, sexto Acorazado, séptimo Risa Loca, octava Go on, novena Fanfarrona, décimo y último Chevrolet.

Tiempo: 1.49 2|5.

La reunión se inició con el premio Crescendo, carrera de remate sobre 1,600 metros que se resolvió por la sorpresa de Grampián, que en la misma meta batió al favorito Walter Scott, repartiendo arriba de $ 500 por unidad de $ 10.

Dada la señal el lote se movió con Grand Prix en el puesto de avanzada, seguido de General, Smart, Walter Scott y Chañar, cerrando el paso Palillo.

El puntero no demoró en poner dos cuerpos en claro sobre sus enemigos, pero en el porte de los 900 metros fué alcanzado por General bajo cuyo mando desembocó el pelotón en la recta. Walter Scott que se había deslizado muy bien por el lado de los palos, no tardó en dar caza al leader, el que se entregaba poco después de las populares. A esa misma altura Grampián, Smart e Insaciable se hacían presentes en un fuerte rush y ponían en serio peligro el triunfo de Walter Scott, a la vez que ofrecían un final reñido y emocionante. En la misma meta Grampián dominaba por 1|2 cabeza a Walter Scott el que precedía por medio pescuezo a Insaciable. A igual distancia Smart ocupó el cuarto lugar.

Tiempo: 1.39.

En la prueba siguiente destinada a dos años, no ganadores, se impuso fácilmente Querella.

Mucha Pena fué la primera en lucir sus colores en el puesto de avanzada, acediada de cerca por Querella, Michoacan y María Vesura, entretanto que Lince después de haber largado con mucho retardo, cerraba el paso.

La puntera se mantuvo hasta la curva en donde se abrió mucho, situación que aprovechó Querella para desprenderse del grupo y cortarse tres cuerpos al frente, para cubrir la recta sin enemigos y cruzar, en seguida, victoria el disco con dos cuerpos de ventaja sobre Mucha Pena. Tercera a 2 1|2 cuerpo María Vescera. Cuarta Jineta.

Tiempo: 1.7 2|5.

La tercera carrera de análogas condiciones que la anterior se encargó de proporcionar la segunda sorpresa del día, con el triunfo de Modorra, que pagó $ 301 por boleto de paddock.

Puesto el lote en movimiento, éste largó muy mal, pues quedaban en las huinchas Jirón e Indalicia. Entretanto Lontué corría al frente, con Dado a las patas, el que frente al poste de los 900 metros pasaba a comandar el pelotón. A esa misma altura Jirón recuperaba la enormidad de terreno perdido y se situaba segundo. En la recta el puntero se mantuvo hasta las galerías en donde lo dominó Perval, al mismo tiempo que Modorra, Lacre, Lontué y Jirón, que después de abrirse en la curva hasta las barandas de afuera avanzaba con grandes bríos, entraban a alternar en la lucha. A cuatro competidores casi en una misma fila los sorprendió el disco cuando Modorra traía medio pescuezo sobre Perval, el que aventaja por 1 pescuezo a Jirón y cuarto Lontué.

Timpo: 1.7 3|5.

Eudón que repartió un dividendo absurdo, fué el ganador de la 4.a carrera.

Virgilio comandó en los primeros 200 metros el lote, para luego quedar segundo ante el empeño de Fatalist en dirigir el camino, el que no demoró en tomar dos cuerpos de ventaja sobre el hijo de Sumbar. En los otros puestos alternaban Verderón, La Prensa y Kalmuco, el resto en grupo, mientras en los dos últimos puestos se veía a Sirsac y Camueso.

Esta colocación no tuvo mayores alternativas hasta que enfilaron la recta final. Allí Fatalist no tardó en agotarse y se le vió muy luego retrogradar entretanto que Eudón se apoderaba por el lado interior del puesto de leader y se venía al disco dueño de la situación, trasponiéndolo con dos cuerpos de ventaja sobre Gentilhomme, quien en los tramos finales se hizo presente en un rush peligrosísimo. Tercero fué Moloch, al que se le distanció por no haberse su jinete pesado. El lugar de Moloch lo pasó a ocupar Kalmuco.

Tiempo: 1.24.

A continuación del clásico Raimundo Valdés Cuevas, vino el premio Culata handicap sobre 2.000 metros que fué ganado por Picarón cotizado tercer favorito.

Alzadas las cintas se produjo una partida falsa quedando rezagada Percala y largando bastante mal Orientada y Atorrante. Entretanto todo el resto del lote cubrió cerca de 500 metros, siendo Intuición, Ispaham y Marconigrama los que más tardaron en sujetar alcanzando éstos a correr más allá del poste de los 1.400 metros.

Vuelto nuevamente el lote al punto de partida, ésta no tardó en venir, apoderándose inmediatamente Echekalte del lugar de avanzada. Segundo se situó Quilpué, delante de Pintura, Picarón y Jolly Fellow, quedando al fondo Yorker. El leader imprimió un tren severo desde las primeras distancias, sin embargo no logró dispararse más de dos cuerpos al frente, ventaja con que apareció en la recta, y en donde permaneció al frente hasta el comienzo de las tribunas de segunda clase. Allí se hizo presente Picarón por el centro de la pista y descontando el terreno con toda seguridad, 150 metros para la meta emparejaba posiciones con Echekalte, para en seguida darse cuenta de él y precederlo en el disco por 1|2 cuerpo. El tercer lugar lo ocupó Jolly Fellow delante de Percala.

Tiempo: 2.4 3|5.

Finalizó la reunión con el premio Celso handicap sobre 1.400, adjudicándose Welladay los $ 3,500 de recompensa.

Largado el lote, Alavy, con sus características aptitudes de ligereza pasó al frente, para poner en seguida dos cuerpos en claro sobre Prisca, la que precedía a Albeytar y Bulliciosa, mientras el resto de los competidores corría bastante agrupado.

Momentos antes de girar el codo final Prisca se apareaba al puntero a la vez que Bulliciosa avanzaba al tercer puesto. Ya en la recta, las distancias se hicieron más estrechas y se vió, por un momento, correr casi juntos a Prisca, Albeytar, Bulliciosa y Pega Pega, siendo esta última la que frente a las tribunas de segunda clase se desprendía dos cuerpos al frente de sus rivales. Parecía ya seguro el triunfo de la pupila del Walker cuando apareció Welladay en una atropellada formidable, hábilmente llevada por Baeza, que le valía para adjudicarse la victoria por 1 pescuezo sobre Pega Pega. El tercer puesto en empate lo ocuparon Albeytar y Cáucaso.

Tiempo: 1.23 4|5.

RESULTADOS GENERALES

PRIMERA CARRERA

Premio CRESCENDO — 1,600 metros. — $ 3,000 al 1.o, 600 al 2.o y 300 al 3.o

	G.	P.
1 Grampián, 49 kilos, 4 años por Mustafá y Marabrest, del señor I. Yáñez, jockey C. Guerra..	19	15
2 Walter Scott, 58.3, M. Baeza..	326	119
3 Insaciable, 58, S. Villanueva..	75	30
4 Smart, 55.2, R. Ubilla..	371	86
General, 58.2, C. Pombet..	114	79
Chañar, 52, O. Contreras..	103	64
Grand Prix, 49.3, M. Aranda..	51	37
Indino, 49, P. Rebolledo....	38	15
Palillo, 52, G. Guerra..	144	70
Papamoscas, 53.3, L. Zamora..	16	6
Guernsey, 50, Alf. Silva....	176	88
	1132	662

Ganado por media cabeza; el 3.o a medio pescuezo.

Tiempo: 1.39.

No corrieron: G. Maestre, 52; Aramayo, 58; Kalmuco, 52, y Ventura, 50.

Dividendos de Tribunas. — Unidad de 10 pesos:

Ganador de Grampián..	$ 536.20
Placé de id..	85.90
Id. de W. Scott..	19.60
Id. de Insaciable..	48.00

Dividendos de Galerías. — Unidad de 5 pesos:

Ganador de Grampián..	$ 149.60
Placé de id..	29.80
Id. de W. Scott..	8.50
Id. de Insaciable..	29.60

Dividendos de Viña del Mar.—Unidad de 5 pesos:

Ganador de Grampián..	$ 110.80
Placé de id..	25.10
Id. de W. Scott..	7.80
Id. de Insaciable..	28.20

SEGUNDA CARRERA

Premio CONSTANT. — 1,100 metros. —$ 4,000 al 1.o, 800 al 2.o y 400 al 3.o

	G.	P.
1 Querella, 49 kilos, 2 años, Brasil II y Quenelle, del Corral Taltal, jockey M. Aranda..	379	176
2 Mucha Pena, 52.3, S. Villanueva..	807	174
3 María Vescera, 52, L. Bravo..	723	520
4 Jineta, 49, L. Huerta....	57	52
El Buin, 51, J. Días......	65	59
Garete, 51, A. Calderón..	11	7
Highlander, 51, L. Jopia...	80	58
Labrador, 51, P. Olguín...	77	61
Lince, 54, C. Pérez....	221	141
Michoacán, 54, C. Santander	75	53
Zarabanda, 52, O. Contreras	195	103
	2039	1404

Ganado por dos cuerpos; el 3.o a dos y medio cuerpos.

Tiempo: 1.7 2|5.

Dividendos de Tribunas. — Unidad de 10 pesos:

Ganador de Querella...	$ 67.40
Placé de id..	17.40
Id. de Mucha Pena..	17.50
Id. de M. Vescera..	13.50

Dividendos de Galerías. — Unidad de 5 pesos:

Ganador de Querella..	$ 45.90
Placé de id..	10.10
Id. de Mucha Pena..	9.40
Id. de M. Vescera..	6.60

Dividendos de Tribunas. — UUnidad de 10 pesos:

Ganador de Querella..	$ 38.40
Placé de id..	8.80
Id. de Mucha Pena..	7.40
Id. de M. Vescera..	6.00

TERCERA CARRERA

Premio CLAVIJA. — 1,100 metros. —$ 4,000 al 1.o, 800 2.o y 400 al 3.o

	G.	P.
1 Modorra, 54 kilos, 2 años, por Campanazo y Marquesa, del señor C. Justiniano, jockey P. P. Quezada..	96	67
2 Perval, 51, M. Aranda..	317	150
3 Jirón, 51, L. Fuentes....	1073	562
4 Lontué, 54, S. Villanueva	95	68
Dado, 54, H. Ramírez.....	480	358
Indalicio, 51, L. Huerta....	166	75
Lacre, 54, R. Hernández..	206	110
Narcisa, 49, R. Ubilla..	880	427
	3212	1817

Ganado por medio pescuezo; el 3.o a un pescuezo.

Tiempo: 1.7 3|5.

No corrió Zalamero, 54.

Dividendos de Tribunas. — Unidad de 10 pesos:

Ganador de Modorra...	$ 301.10
Placé de id..	52.60
Id. de Perval..	29 00
Id. de Jirón..	15 10

Dividendos de Galerías. — Unidad de 5 pesos:

Ganador de Modorra..	$ 339.30
Placé de id..	30.10
Id. de Perval..	12.70
Id de Jirón..	7.10

Dividendos de Viña del Mar.—Unidad de 5 pesos:

Ganador de Modorra..	$ 217.70
Placé de id..	38.20
Id. de Perval..	12.20
Id. de Jirón..	6.80

CUARTA CARRERA

Premio COPLA — 1,400 metros. — $ 3,500 al 1.o, 700 al 2.o y 350 al 3.o

	G.	P.
1 Eudón, 58 kilos, 4 años, por Marcosol y Bilz, del Corral Alcázar, jockey L. Zamora	488	314
2 Gentilhomme, 56.3, A. Molina..	1114	[illegible]
3 Kalmuco, 47, P. Rebolledo..	91	72
4 Moloch, 56, Alf. Silva....	158	118
Pegote, 58, V. Jara..	93	42
Sin Duda, 58, C. Pombet..	410	215
Sirsac, 57, J. M. Baeza...	202	137
Camueso, 56, H. Ramírez..	464	251
Lea, 56, L. Carrasco......	122	63
Virgilio, 56, L. Bravo.....	143	88
Gondolero, 55, J. Vergara..	267	122
Madagascar, 53, P. P. Quezada..	146	98
Verderón, 50.4, E. Rebolledo	62	50
La Prensa, 48, O. Contreras	267	133
Plave, 47, C. Guerra..	64	45
Fatalist, 45, J. Pinto......	356	224
	4447	2515

Ganado por dos cuerpos; el 3.o a un pescuezo.

Tiempo: 1.24.

No corrieron: Wintergreen y Xaragua, 48.

Dividendos de Tribunas. — Unidad de 10 pesos:

Ganador de Eudón..	$ 82.00
Placé de id..	24 20
Id de Gentilhomme..	18 20
Id de Kalmuco..	71 80

Dividendos de Galerías. — Unidad de 5 pesos:

Ganador de Eudón..	$ 37.50
Placé de id..	11 30
Id. de Gentilhomme..	8.70
Id. de Kalmuco..	85 90

Dividendos de Viña del Mar.—Unidad de 5 pesos:

Ganador de Eudón..	$ 38.80
Placé de id..	11.60
Id. de Gentilhomme..	9.00
Id. de Kalmuco..	38.00

QUINTA CARRERA

Premio COTEJO DE POTRILLOS (Clásico).—1,100 metros.—$ 10,000 al 1.o, 2,000 al 2.o y 1,000 al 3.o

	G.	P.
1 Vagual, 52 kilos, 2 años, por Panguilemu y La Moselle, del señor M. A. Benavente, jockey A. Nieto	845	516
2 Artagnan, 52, H. Ramírez	91	82
3 General Prim, 53.3, J. Bernal..	644	271
4 Irlandés, 52.4, G. Guerra.	127	73
5 Gin Coctail, 52, Alf. Silva..	2005	979
6 Straggler, 52, E. Rebolledo..	167	129
7 Capitolio, 53, A. Molina..	1341	483
8 Sherrywore, 52.4, J. Vergara....	185	92
	5405	2625

Ganado por medio pescuezo; el 3.o a medio cuerpo.

Tiempo: 1.5 1|5.

No corrieron: Humorist y Jirón, 50 kilos.

Dividendos de Tribunas. — Unidad de 10 pesos:

Ganador de Vagual..	$ 57 60
Placé de id....	19.60
Id. de Artagnan..	70.70
Id. de G. Prim..	28.40

Dividendos de Galerías. — Unidad de 5 pesos:

Ganador de Vagual....	$ 25.00
Placé de id..	10 50
Id. de Artagnan..	83.50
Id. de G. Prim..	17.30

Dividendos de Viña del Mar.—Unidad de 5 pesos:

Ganador de Vagual..	$ 33.30
Placé de id..	12 10
Id. de Artagnan....	29.80
Id. de G. Prim..	17.40

SEXTA CARRERA

Premio R. VALDES CUEVAS. (Clásico).—1.800 metros —$ 10,000 al 1.o, 2,000 al 2.o y 1,000 al 3.o

	G.	P.
1 André Chenier, 51 kilos, 3 años, por Burgomaster y Rochela, del Corral Tricolor, jockey R. Hernández	698	402
2 Bertini, 51, E. Rebolledo.	323	154
3 Big Baby, 57, H. Ramírez	2055	988
4 Ardelión, 58, Alf. Silva..	1172	602
5 Picacho, 55, L. Carrasco..	273	226
6 Acorazado, 57.5, V. Jara..	430	254
7 Risa Loca, 53, R. Ubilla	796	396
8 Go-On, 49, P. Rebolledo..	139	101
9 Fanfarrona, 53, L. Guzmán	261	142
10 Chevrolet, 51, O. Contreras..	300	182
	6442	3447

Ganado por dos cuerpos tres cuartos, el 3.o a tres cuerpos.

Tiempo: 1.49 4|5.

No corrieron: Joy Bird, 53; Metternich, 51; Yorker, 51, y Ballantrae, 49

Dividendos de Tribunas. — Unidad de 10 pesos:

Ganador de A. Chenier..	$ 33.70
Placé de id..	22 90
Id. de Bertini..	43.70
Id. de Big Baby..	15 80

Dividendos de Galerías. — Unidad de 5 pesos:

Ganador de A. Chenier..	$ 36.40
Placé de id..	11.40
Id. de Bertini..	25.80
Id. de Big Baby..	8 40

Dividendos de Viña del Mar.—Unidad de 5 pesos:

Ganador de A. Chenier..	$ 58 80
Placé de id..	14 70
Id. de Bertini..	20.40
Id. de Big Baby..	[illegible]

SETIMA CARRERA

Premio CULATA. — 2,000 metros. — $ 4,000 al 1.o, 800 al 2.o y 400 al 3.o

	G.	P.
1 Picarón, 53 kilos, 3 años, por Siberién y Picaruela, del señor A. Gatica, jockey Alf. Silva..	[illegible]	[illegible]
2 Echekalte, 51, H. Ramírez..	[illegible]	[illegible]
3 Jolly Fellow, 49, L. Bravo	[illegible]	[illegible]
4 Pintura, 43.3, P. Olguín..	[illegible]	[illegible]
Orientada, 57.5, V. Jara....	[illegible]	[illegible]
Redondilla, 53, O. Contreras	[illegible]	[illegible]
Atorrante, 52.4, G. Guerra..	[illegible]	[illegible]
Ispaham, 50, L. Fuentes..	[illegible]	[illegible]
Percala, 49, M. Núñez..	[illegible]	[illegible]
Mal Día, 48, P. Rebolledo..	[illegible]	[illegible]
Yorker, 49.8, E. Rebolledo..	[illegible]	[illegible]
Quilpué, 47, P. Silva.....	[illegible]	[illegible]
Todo Ilusión, 48, A. Gutiérrez..	[illegible]	[illegible]
Marconigrama, 42, C. Guerra	[illegible]	[illegible]
Intuición, 41.5, C. Santelices....	[illegible]	[illegible]

Ganado por un pescuezo; el 3.o a uno y medio cuerpo.

Tiempo: 2.4 2|5.

No corrieron: Go-On, 58, y [illegible] 40.

Dividendos de Tribunas. — Unidad de 10 pesos:

Ganador de Picarón..	[illegible]
Placé de id..	[illegible]
Id. de Echekalte..	[illegible]
Id. de J. Fellow..	[illegible]

Dividendos de Galerías. — Unidad de 5 pesos:

Ganador de Picarón..	[illegible]
Placé de id..	[illegible]
Id. de Echekalte..	[illegible]
Id. de J. Fellow..	[illegible]

Dividendos de Viña del Mar.—Unidad de 5 pesos:

Ganador de Picarón..	[illegible]
Placé de id..	[illegible]
Id. de Echekalte..	[illegible]
Id. de J. Fellow..	[illegible]

OCTAVA CARRERA

Premio CELSO.—1,400 metros.—[illegible] pesos al 1.o, 700 al 2.o y 350 al 3.o

	G.	P.
1 Welladay, 51 kilos, 6 años, por As de Espadas y Walthy Walter, del Corral Indígena, jockey J. M. Baeza..	[illegible]	[illegible]
2 Pega Pega, 58, A. Molina	[illegible]	[illegible]
3 Albeytar, 51, L. Bravo....	[illegible]	[illegible]
3 Cáucaso, 47, P. Rebolledo	[illegible]	[illegible]
Prisca, 54, G. Guerra......	[illegible]	[illegible]
Bulliciosa, 53, C. Pérez....	[illegible]	[illegible]
Alavy, 52, H. Ramírez..	[illegible]	[illegible]
Go Lady, 51, E. Rebolledo..	[illegible]	[illegible]
Guitón, 51, Alf. Silva......	[illegible]	[illegible]
Inconstante, 49, L. Fuentes..	[illegible]	[illegible]
Yokoska, 47.2, M. Núñes....	[illegible]	[illegible]
Marialva, 46, G. Valencia....	[illegible]	[illegible]

Ganado por un pescuezo; el 3.o a uno y medio cuerpo.

Tiempo: 1.23 4|5.

No corrieron: Ofensivo, 53; [illegible] ta, 53; Billy White, 49, y [illegible]

Dividendos de Tribunas. — Unidad de 10 pesos:

Ganador de Welladay..	[illegible]
Placé de id..	[illegible]
Id de Pega Pega..	[illegible]
Id. de Albeytar..	[illegible]
Id. de Cáucaso..	[illegible]

Dividendos de Tribunas. — de 5 pesos:

Ganador de Welladay..	[illegible]
Placé de id..	[illegible]
Id. de Pega Pega..	[illegible]
Id. de Albeytar..	[illegible]
Id. de Cáucaso..	[illegible]

Dividendos de Viña del Mar.—de 5 pesos:

Ganador de Welladay..	[illegible]
Placé de id..	[illegible]
Id de Pega Pega..	[illegible]
Id. de Albeytar..	[illegible]
Id. de Cáucaso..	[illegible]

Cigarrillos
CAIRO
insuperables
CAJETILLA $ .40

Sin fósforo no hay vida

Todos nuestros órganos, sin excepción, contienen fósforo orgánico y la vitalidad de un ser decrece a la par que disminuye el fosfato en su organismo. Llévele fósforo orgánico y funcionará con regularidad. La FITINA es fósforo orgánico natural, de ahí su incomparable eficacia en las siguientes aplicaciones: Neurastenia — Debilidad sexual — Anemia — Raquitismo — Convalecencia — Lactancia y Maternidad — Inapetencia

De venta en toda buena farmacia.

Fitina

MARCA "CIBA"

REINTEGRA LA VITALIDAD

Sociedad para la Industria Química en Basilea (Suiza)

LAS CARRERAS DE LA MAÑANA DE AYER EN EL HIPODROMO CHILE

Ante una regular concurrencia y favorecido por un agradable día, se llevó a efecto el programa anunciado para ayer por este hipódromo.

El premio Vencedor, que dió principio a la mañana hípica, lo hizo suyo en buena forma Trotzky.

Iniciado el movimiento, Sáfira destacó sus colores al frente, perseguido a 1 y medio cuerpo por Shoking, Trotzky y los demás bastante agrupados. Al principio de las galerías, la puntera se dejó dominar primero por Shoking y luego por Trotzky, entablándose entre los dos últimos una corta lucha, de la que salió triunfante el pupilo de David Vial, que batió por 1 cuerpo a su rival. El tercer puesto, a 1 y medio cuerpos, se lo empató, en una atropellada final, Zain a Sáfira.

Tiempo: 55 4|5.

En el premio Viana se impuso en inmejorable estilo Gran Maestre.

Grignon fué el que hizo el tren, seguido de Jettatura, Garonne y Farrista. Girada la curva, el pelotón se agrupó, surgiendo de él Gran Maestre, quien no tuvo que ser exigido mayormente para aventajar en el disco por 1 y medio cuerpo a Xenops, que procedió por una cabeza a Garonne. Cuarta, Goleta.

Tiempo: 1'14" 3|5.

En un cánter se impuso Caledonia en el premio Vago, que ocupaba el tercer lugar en el programa.

Con Caledonia al frente, que precedía por 1 cuerpo a Fiero, quedando los demás a continuación, bastante agrupados, se desarrolló la prueba.

La pupila del Botafogo, sin verse afligida en ningún momento, llegó al disco con dos cuerpos de ventaja sobre Taglioni, quedando tercero Fiero, delante de Danaide.

Tiempo: 1'14".

En una bonita atropellada se adjudicó Gran Bonetón la cuarta carrera.

Levantadas las cintas Lírica se destacó en el puesto de peligro, seguida de Odioso, Latorre y Brahms, cerrando la marcha Iverdún.

Brahms, poco a poco, fué acortando la ventaja que le traía la pupila del Esfuerzo, para cruzar junto con ella la curva final y una vez en el derecho, destacarse al frente, pero un enemigo nuevo surgía, Gran Bonetón, el que desde el fondo inició su avance para al enfrentar las galerías ponerse a los flancos del pupilo de Peralta y dominarlo más adelante sin esfuerzo, llegando a la meta con 2 y medio cuerpos de ventaja sobre él. Matorral alcanzó el tercer puesto a dos y medio cuerpos delante de Bric a Brac.

Tiempo: 1'33".

En la quinta carrera se impuso Jilguero sobre Alazán.

Dada la partida, Xaragua picó al frente, perseguido a dos cuerpos por Jilguero y Alazán, mientras al fondo y sin ninguna opción quedaba Batudahue, que partió mal. Las distancias antes de llegar a la curva final se hicieron muy estrechas y una vez en el derecho, Jilguero pasó a ocupar el puesto de leader, perseguido por Alazán, el que no le dió tregua, pero sin lograr tampoco acortar la distancia que sobre él traía Jilguero. El marcador sorprendió a Jilguero con 3|4 de cuerpo de ventaja sobre Alazán, quedando a dos cuerpos de éste Fácil. Cuarta Tarnopol.

Tiempo: 1'13".

En el premio Valor, sobre 1,900 metros, que servía de prueba de fondo a la reunión, se impuso estrechamente Tangola.

Puesto el lote en carrera, se destacó al frente Adriático, seguido de Portátil, Rintintín y Saint George. Las distancias paulatinamente se fueron estrechando y cuando desembocaron en la recta, Rintintín venía al frente hostilizado muy de cerca por Tangola. Estos dos animales en emocionante lucha, se fueron en demanda del disco, logrando al final de las tribunas la pupila del Amsterdam quebrar la resistencia de su rival para vencerlo por medio pescuezo. A dos cuerpos obtuvo el tercer lugar Saint George, delante de Praliné.

Tiempo: 2'.

La prueba de clausura se la adjudicó el segundo favorito Zapallar, que fué muy bien conducido por L. Bravo.

Albaycín estrechamente perseguido por Glacé hizo el tren. A continuación, a dos cuerpos, venía La Nuez y muy cerca de ella Zapallar. Al girar la curva, La Nuez venía ya encima de los punteros y una vez en la recta, pasó al frente, pero inmediatamente le presentó lucha Zapallar, el que al final logró dominar a la hija de Gonin, aventajándola por medio cuerpo. El tercer puesto, a 1 y medio cuerpo, lo conservó Glacé delante de Toldilla.

Tiempo: 1'12" 4|5.

RESULTADOS GENERALES

PRIMERA CARRERA

Premio VENCEDOR. — 900 metros. —$ 2,000 al 1.o, 400 al 2.o y 200 al 3.o

	G.	P.
1 Trotzky, 54 kilos, 3 años, por Siberién y L'Espingola, del Stud Gatica, jockey L. Lacroix..	135	78
2 Shoking, 51, R. Henríquez	25	33
3 Zain, 51, R. Ubilla..	948	533
3 Safira, 46, J. Osorio......	475	355
Peloponeso, 55, L. Huerta..	34	27
Ceamiry, 54, I. Núñez..	1	2
Aristócrata, 54, J. E. Baeza	10	5
Cerdal, 54, C. Miranda....	3	3
Midinette, 53, R. Olguín....	10	8
Mansuito, 52, H. Oteiza....	56	54
Norka, 52, E. Cáceres........	22	23
Costinita, 51, A. Calderón..	9	10
Florito, 48, R. Capdevila..	10	4
Floildina, 50, R. Díaz......	1	4
Picaronera, 45, J. Santelices	43	26
Grenoble, 41, M. Zúñiga....	40	42
Fabal, 48, R. Vidal..	86	84
	1936	1295

Ganado por un cuerpo; el 3.o a dos y medio cuerpos.

Tiempo: 55 4|5.

No corrieron: Garth, 56; Dame de Coeur, 54; Amorosa, 50.

Dividendos de Tribunas. — Unidad de 5 pesos:

Ganador de Trozty..	$ 64.50
Placé de id..	3.60
Id. de Shoking..	13.40
Id. de Zain..	5.30
Id. de Safira..	5.40

Dividendos de Galerías. — Unidad de 2 pesos:

Ganador de Trotzky..	$ 12.90
Placé de id..	2.60
Id. de Shoking..	4.90
Id. de Zain..	2.20
Id. de Safira..	2.20

Dividendos de Viña del Mar.—Unidad de 5 pesos:

Ganador de Trotzky..	$ 126.00
Placé de id....	9.30
Id. de Shoking..	13 90
Id. de Zain..	5.40
Id. de Safira..	5.60

SEGUNDA CARRERA

Premio VIANA — 1,200 metros. — $ 1,500 al 1.o, 300 al 2.o y 150 al 3.o

	G.	P.
1 Gran Maestre, 57 kilos, 5 años, por L'Aiglon y Princesa Devota, del Stud Good Hope, jockey S. Villanueva	838	269
2 Xenops, 53, C. Santander..	864	578
3 Garonne, 58, C. Pombet....	776	452
4 Goleta, 55, L. Huerta....	176	121
Sardónica, 55, V. Fernández	14	14
Jettatura, 54, J. Madrid....	23	16
Redward, 52, E Cáceres..	60	48
Glenley, 49, M. Núñez......	366	218
Griega, 47, J Pinto..........	169	124
Curioso, 45, J. Osorio......	45	43
Guadalete, 45, M. Zúñiga....	43	39
Sastre, 44, R. Vidal....	83	71
Farrista, 43, C Guerra....	219	148
Grignon, 40, C. Santelices..	83	50
	3262	2186

Ganado por uno y medio cuerpo; el 3.o a media cabeza.

Tiempo: 1.14 3|5.

No corrió Catacumba, 50.

Dividendos de Tribunas. — Unidad de 5 pesos:

Ganador de G. Maestre..	$ 48.40
Placé de id..	9.20
Id. de Xenops..	7.00
Id. de Garonne..	7.50

Dividendos de Galerías. — Unidad de 2 pesos:

Ganador de G. Maestre....	$ 21.40
Placé de id..	4.20
Id. de Xenops..	3.20
Id. de Garonne..	3.00

Dividendos de Viña del Mar.—Unidad de 5 pesos:

Ganador de G. Maestre......	$ 44.50
Placé de id..	10.10
Id. de Xenops..	8.40
Id. de Garonne..	8.50

TERCERA CARRERA

Premio VAGO. — 1,200 metros. — $ 1,500 al 1.o, 300 al 2.o y 150 al 3.o

	G.	P.
1 Caledonia, 55 kilos, 4 años, por Burgomaster y Marcha, del Stud Botafogo, jockey C. Pombet..	784	441
2 Taglioni, 52, R. Ubilla..	422	241
3 Fiero, 48, A. Sánchez......	762	507
4 Danaide, 53, V. Fernández	314	206
Richmond, 58, M. Núñez..	98	84
One Step, 55, E. Escobar..	67	33
Trigo, 52, G. Guerra........	231	114
Hot Point, 50, A. Calderón..	84	31
Whip, 49, O. Contreras....	365	197
Gallión, 44, J. Santelices....	103	70
Márida, 44, J. Pinto..	389	186
	3519	2160

Ganado por dos cuerpos; el 3.o a un pescuezo.

Tiempo: 1.14.

No corrieron: General Gooch, 54; Honolulu, 50; Finlandia, 46.

Dividendos de Tribunas. — Unidad de 5 pesos:

Ganador de Caledonia..	$ 30.20
Placé de id..	7.90
Id. de Taglioni..	10.20
Id. de Fiero..	7.50

Dividendos de Galerías. — Unidad de 2 pesos:

Ganador de Caledonia..	$ 2.90
Placé de id..	2.40
Id. de Taglioni..	2.50
Id. de Fiero..	2.00

Dividendos de Viña del Mar.—Unidad de 5 pesos:

Ganador de Caledonia..	$ 19.80
Placé de id..	7 80
Id. de Taglioni..	10 10
Id. de Fiero..	9.00

CUARTA CARRERA

Premio VIÑITA. —1,500 metros. — $ 2,000 al 1.o, 400 al 2.o y 200 al 3.o

	G.	P.
1 Gran Bonetón, 48 kilos, 3 años, por Julio César y Florángel, del señor M. Silva, jockey M. Núñez..	1143	663
2 Brahams, 58, C. Pombet..	1185	433
3 Matorral, 46, Alf. Silva..	805	434
4 Bric a Brac, 49, O. Contreras..	434	297
Malesherbes, 51, L. Bravo..	582	304
Lírica, 48, C. Santander....	506	301
Latorre, 47, J. Osorio..	222	118
Iverdún, 45, A. Sánches....	333	175
Puppy, 41, C. Guerra...	103	62
Odioso, 41, R. Vidal..	253	172
	5565	2964

Ganado por tres cuerpos; el 3.o a medio cuerpo.

Tiempo: 1.32.

No corrieron: Rimel, 57; Torquemada, 58; Anémona, 44; Justiciero, 41; Güira, 41.

Dividendos de Tribunas. — Unidad de 5 pesos:

Ganador de G. Bonetón....	$ 21.90
Placé de id..	7.30
Id. de Brahams..	9.40
Id. de Matorral..	9.30

Dividendos de Galerías. — Unidad de 2 pesos:

Ganador de G. Bonetón..	$ 9.30
Placé id..	3.90
Id. de Brahams..	4.30
Id. de Matorral..	4.50

Dividendos de Viña del Mar. — Unidad de 5 pesos:

Ganador de G. Bonetón..	$ 35.80
Placé de id..	9.50
Id. de Brahams..	14.60
Id. de Matorral..	13.10

QUINTA CARRERA

Premio VOLCAN.—1,200 metros. — $ 1,500 al 1.o, 300 al 2.o y 150 al 3.o

	G.	P.
1 Jilguero, 56 kilos, por Last Reason y Agility, del señor A. Martínez, jockey C. Pombet..	1004	633
2 Alazán, 54, R. Ubilla....	1101	613
3 Fácil, 51, L. Bravo......	703	305
4 Tarnopol, 53, G. Guerra..	545	306
Batudahue, 58, S. Villanueva..	642	204
Telilla, 52, E. Rebolledo....	190	108
Xaragua, 52, Alf. Silva......	365	208
Mulato, 51, O. Contreras......	709	329
Vilú, 49, M. Núñez..........	403	174
	5662	2984

Ganado por tres cuartos de cuerpo; el 3.o a dos cuerpos.

Tiempo: 1.13.

No corrieron: Madagascar, 58; Todo Ilusión, 57; Job, 47; Carbonero, 41.

Dividendos de Tribunas. — Unidad de 5 pesos:

Ganador de Jilguero..	$ 25.30
Placé de id..	7.90
Id. de Alazán..	8.10
Id. de Fácil..	11 80

Dividendos de Galerías. — Unidad de 2 pesos:

Ganador de Jilguero..	$ 6.70
Placé de id..	2.70
Id. de Alazán..	3.70
Id. de Fácil..	4.40

Dividendos de Viña del Mar.—Unidad de 5 pesos:

Ganador de Jilguero..	$ [illegible]

Placé de id..	8.50
Id. de Alazán..	8.30
Id. de Fácil..	9.60

SEXTA CARRERA

Premio VALOR — 1,900 metros. — $ 2,500 al 1.o, 500 al 2.o y 250 al 3.o

	G.	P.
1 Tangola, 51 kilos, por El Tango y Kasala, del Stud Amsterdam, jockey O. Contreras....	1648	873
2 Rintintín, 50, Alf. Silva..	961	330
3 Saint George, 48, L. Muños..	239	137
4 Praliné, 55, C. Santander..	965	469
Adriático, 47, J. Pinto......	830	193
Jadil, 46, C. Guerra........	273	145
Isócrates, 45, J. Guajardo....	130	65
Nunca Visto, 41, R Vidal..	130	55
Portátil, 43, R. Olguín....	1204	577
	5753	3984

Ganado por medio pescuezo; el 3.o a dos cuerpos.

Tiempo: 2".

No corrieron: Chañar, 58; Pintura, 49.

Dividendos de Tribunas. — Unidad de 5 pesos:

Ganador de Tangola..	$ 15.70
Placé de id..	7.30
Id. de Rintintín..	11.30
Id de S. George..	19 80

Dividendos de Galerías. — Unidad de 2 pesos:

Ganador de Tangola..	$ 5.40
Placé de id..	2.30
Id. de Rintintín..	4.50
Id. de S. George..	7.20

Dividendos de Viña del Mar. — Unidad de 5 pesos:

Ganador de Tangola..	$ 17.50
Placé de id..	8.10
Id. de Rintintín..	9.60
Id. de S. George..	15.20

SETIMA CARRERA

Premio VIRUTA. — 1,300 metros.— $ 1,500 al 1.o, 300 al 2.o y 150 al 3.o

	G.	P.
1 Zapallar, 49 kilos, 6 años, por Pioneer y Azotea, del Stud Constancia, jockey L. Bravo..	919	396
2 La Nuez, 53, E. Rebolledo	2259	890
3 Glacé, 45, A. Sánches....	643	215
4 Toldilla, 52, G. Guerra....	973	255
Albaycín, 49, J. Osorio....	1059	423
Farrutín, 49, M. Núñez......	401	110
Golosina, 44, J. Pinto.......	737	357
	6791	2546

Ganado por medio cuerpo; el 3.o a uno y medio cuerpo.

Tiempo: 1.22 4|5.

No corrieron: Chalinga, 58; Billy White, 57; Variable, 50.

Dividendos de Tribunas. — Unidad de 5 pesos:

Ganador de Zapallar..	$ 33.30
Placé de id..	14 30
Id. de La Nuez..	8 10

Dividendos de Galerías. — Unidad de 2 pesos:

Ganador de Zapallar..	$ 14.80
Placé de id..	5.20
Id. de La Nuez..	3.60

Dividendos de Viña del Mar. — Unidad de 5 pesos:

Ganador de Zapallar..	$ 37.10
Placé de id..	10.60
Id. de La Nuez..	7.70

NOTICIAS DIVERSAS

Preparadores de los ganadores en la reunión de ayer en ambos Hipódromos:

CLUB HIPICO

Grampián.—Ig. Yáñez.
Querella.—P. J. Medina.
Modorra.—E. Polanco
Eudón.—L. Morán.
Vagual.—M. Cubillos.
André Chenier.—R. Piérola.
Picarón.—D. Vial.
Welladay.—L. Navarro.

HIPODROMO CHILE

Trosky.—D. Vial.
Gran Maestre.—A. Luna.
Caledonia.—J. Donati.
Gran Bonetón.—D. Sandoval.
Jilguero.—F. Peralta.
Tangola.—R. Cárdenas.
Zapallar.—A. Huerta.

Grampián, ganador de la prueba de remate fué adjudicado en $ 1,000 a su propietario.

En la segunda carrera reclamó Highlander contra Mucha Pena y Lontué contra Perval por haber sido molestados en la partida. No ha dió lugar.

Se notificó al preparador de Indalicio, F. Galvan, que si en lo sucesivo presentaba animales indóciles para partir, le serían suspendidos.

En la cuarta carrera reclamó Moloch contra Plave por haberlo molestado en la llegada. No se dió lugar.

Moloch fué distanciado del tercer puesto por no haber concurrido su jinete Alfredo Silva a verificar su peso después de corrida la cuarta carrera. Por esta causa Alfredo Silva fué suspendido por dos meses, empezando a regir dicho castigo desde el 5 de Mayo próximo.

Fueron multados en $ 20 por el señor Juez de Paddock los jinetes L. Carrasco y L. Guzmán, de Picacho y Fanfarrona, respectivamente, por no efectuar el paseo reglamentario en el clásico Raimundo Valdés Cuevas.

¡¡HAY QUE VER!!

los lindos abrigos que vende la Sastrería "London", en $ 140.00.

Delicias No 2824

A-384

Propuestas

Solicítase por un local apropiado para Corrales de la 8.a Comisaría.

Estas se abrirán en la Inspección General de Policías (calle del Cerro N.o 143) el 30 del presente, a las dos y media.

Datos en esta oficina.

EL INSPECTOR GENERAL

A—80

GRAN REMEDIO UNIVERSAL NITRO - OZONA

Lowe-Weissflog, el único comprobado por medio de la radiografía que cura tuberculosis (tisis). Pruebas a la vista. Afamado desde 1881 cura radicalmente hígado, riñones, estómago, pulmonía, bronquitis, asma, hipertrofia, diabetes, albuminuria, reumatismo, hidropesía, obesidad, raquitismo, epilepsia, apoplegía, anemia, catarro intestinal, disentería, apendicitis, peritonitis, almorranas, fístulas furunculosas, enfermedades piel, sangre, enfermedades secretas. Prodigioso en enfermedades corazón, cerebro, vista, espina dorsal, etc. Virisma, en enfermedades ruela, peste negra, hemorragia, peste bubónica, tifus, peste y fiebres en general son vencidas a las pocas horas con repetidos lavados intestinales y tomas. Igual tratamiento para demás enfermedades. Cualquiera consúltelo todo enfermo, sea cual fuese el mal encontrará el medio seguro de sanar radicalmente. Remítesele gratis a quien lo pida.—Luis Lowe. Claras 149. Teléfono 1830. Casilla 82.—Droguería Daube. Boticas.

FEDERACION DE OBREROS DE IMPRENTA DE CHILE

JUNTA CENTRAL

(Versión oficial)

El jueves 24 del presente, se efectuó una importante sesión, la que fué presidida por el señor Juan Farías, y con asistencia de los secretarios, tesorero y demás miembros de este cuerpo central.

Se dió lectura y fueron aprobadas las actas de las sesiones anteriores.

El secretario general dió cuenta:

1.o De haber cumplido todos los acuerdos tomados anteriormente, como también el envío de notas.

2.o Dió a conocer los acuerdos de la convención y que se relacionan con esta junta central.

3.o Del resultado afirmativo que tuvo el pedido que se hizo a la Sociedad Unión de los Tipógrafos.

4.o Se leyeron las notas recibidas y que son:

Una de la Sección Temuco, en que felicita a la Junta Central por su labor, y en que comunica sus actividades locales. Otra de la Sección Talca, en que informa sobre diversos tópicos relacionados con la organización. Otra de Valdivia, en que da cuenta del éxito de la visita de la delegación de gráficos de Temuco, y da a conocer el directorio provisorio de la Sección de esa localidad. De telegramas de Valparaíso y comunicaciones detalladas sobre el movimiento huelguista que sostienen los gráficos de Mendoza.

Relacionado con toda esta cuenta, se tomaron los siguientes acuerdos:

1.o Aprobar todo lo obrado por el secretario general; 2.o Acusar recibo a la nota de Temuco y felicitar a la delegación que fué a Valdivia; 3.o Refutar por la prensa de Talca, algunos errados conceptos emitidos sobre la constitución de la Sección de F. O. I. C. en esa localidad. Propiciar una jira de propaganda y enseñanza sindicalista, en unión de las Secciones Santiago, Rancagua, Curicó y Linares; 4.o Ante la reorganización de la Sección Valdivia y su Junta Directiva provisoria, se acordó reconocerla y pedir el fiel cumplimiento de los estatutos y su representante a esta Junta Central; 5.o Pedir a la Sección Santiago declare incompatible los cargos de miembros de su Junta Directiva local con los de esta Junta Central; 6.o Sesionar el próximo Miércoles 30, a las 9 P. M., en vez del Jueves, como un homenaje al Día del Trabajo.

Huelga de Mendoza.—Cumplir con la carta fundamental y en el que señala los trámites y actividades para secundar este movimiento. Que la secretaría se ponga en contacto directamente con ellos y se le envíe telegramas de saludo y solidaridad. Proponer a todas las Secciones ayuden pecuniariamente. Impedir la contratación de operarios indicando las causales que la motivan.

ASAMBLEA PRO - SALVACION DE LA RAZA

LA REUNION DE AYER DEL COMITE DIRECTIVO

Ayer celebró sesión ordinaria el comité directivo de esta Asamblea.

Se dió cuenta:

1.o De una nota del Comité Pro-abolición del trabajo nocturno en las panaderías, nombrando como delegado al señor Abraham Cortés; 2.o De una nota de la comisión de escuela de la Sociedad de Artesanos La Unión, solicitando una serie de conferencias; 3.o De una nota firmada por "Una empleada", dando a conocer la situación en que se encuentran casi todas las empleadas de las tiendas ubicadas en las calles 21 de Mayo y Puente y la carencia de servicios higiénicos. Como dato ilustrativo, la nota dice que dichas casas pagan sueldos de 50 a 60 pesos obligando a las empleadas a una jornada de diez y doce horas de trabajo; 4.o De una nota del señor J. Rojas, solicitando de la Asamblea que haga gestiones para ampliar las horas de atención al público en dos dispensarios municipales y conseguir la gratuidad de estos servicios en los policlínicos que funcionan en la mañana; 5.o De haberse ordenado la impresión de la declaración de principios y estatutos de la Asamblea; 6.o Del éxito de las conferencias efectuadas en la semana, sobre todo la dictada en el local del Consejo Ferroviario, a la que asistió una concurrencia superior de 500 obreros.

Acuerdos:

1.o Incorporar al nuevo delegado del gremio de panificadores señor Cortés y secundar las actividades de dicho gremio en orden a conseguir la aprobación definitiva del reglamento dictado por el Municipio, sin excluir el que pende del Congreso; 2.o Aceptar la petición de conferencias en la Sociedad de Artesanos La Unión y aprovechar la oportunidad para invitar a dicha institución a que se haga representar en la Asamblea; 3.o Agradecer los datos de "Una empleada" y comisionar al presidente para que consiga de la Oficina del Trabajo una visita de inspección a dichos almacenes; 4.o Encargar a la mesa directiva se entreviste con el doctor señor Julio Bustos, en orden al horario de los policlínicos municipales y hacer presente a la vez que el Centro Femenino de Estudios ofrece en su local atención médica gratuita por intermedio de la Asamblea, en los siguientes días y horas: doctor Carlos Gutiérrez: Lunes y Viernes, de 8 a 9.30 P. M.; doctora Díaz Muñoz (niños), Martes y Sábados, de 11 A. M. a 12 M.; doctor Rencoret Ovalle, Martes y Sábados, de 8 a 9 P. M. Esta atención es gratuita en el local Delicias 1236; 5.o Aprobar el gasto de la impresión de la declaración de principios y enviarla a las sociedades adheridas con una circular; 6.o Solicitar de la Liga Chilena de Higiene Social, por intermedio de los delegados que mantiene en la Asamblea, el nombramiento de nuevos conferencistas para ampliar los centros; y 7.o Efectuar la próxima conferencia en el Consejo Ferroviario, el Viernes próximo, a las 7.30 P. M.

PUBLICACIONES DE LA FEDERACION OBRERA DE CHILE

CONSEJO DE SERVICIOS PUBLICOS (Sección Comunista).—Se cita a esta sección para hoy a las 7 P. M. Se ruega la asistencia de los delegados. Local: Echazarreta 686.

CONSEJO I. DE MANUFACTURA (Sección Obreros en Calzado y Curtidores).—Con numerosa asistencia se realizó la última sesión, adoptándose los siguientes acuerdos:

Aceptar a los nuevos federados Rodolfo Zuñiga, Segundo Alegría, Raúl Sepúlveda, José Ponce, Víctor Hernández y Carlos 2.o Sepúlveda.

Elegir el nuevo comité administrativo, compuesto por los señores secretario general, José Ponce; de actas, Carlos 2.o Sepúlveda; tesorero, Juan Vilches, y Rodolfo Zúñiga y Miguel Figueroa, como vocales.

Delegado ante el Consejo se designó al señor Rosendo Osorio, y ante el comité Pro 1.o de Mayo, al secretario general.

Compañía Salitrera "El Peñón"

JUNTA GENERAL ORDINARIA DE ACCIONISTAS

En conformidad a lo dispuesto en el artículo 18 de los Estatutos, se cita a los señores Accionistas de esta Compañía a Junta General ordinaria, que se celebrará el Lunes 5 de Mayo, a las 2 1|2 P. M., en el salón de la Bolsa Comercial, Valparaíso, Cochrane 695.

EL PRESIDENTE.

Compañía Salitrera "El Peñón"

REGISTRO DE ACCIONISTAS

Para los efectos de la Junta General ordinaria que celebrará esta Compañía el Lunes 5 de Mayo, el Registro de Accionistas permanecerá cerrado desde el 25 de Abril hasta el 5 de Mayo inclusives.

EL GERENTE.

M—5

En la Junta Provincial

Hoy, como de costumbre, se reune este cuerpo central de los organismos que componen la F. O. de Ch. en la capital, para elegir su nueva junta administrativa.

Local: Agustinas 722, a las 8.30 P. M.

FIESTAS SOCIALES

EN LA UNION DE PELUQUEROS.—La velada de esta noche.—Esta noche a las 9, en la sala teatral de esta Sociedad, ubicada en Tarapacá 721, tendrá lugar una gran velada literario-musical, seguida de un baile social, a beneficio del socio Adrián Peña, que se encuentra gravemente enfermo.

El programa elaborado para esta velada estará a cargo del cuadro artístico y de variedades Pedro Sienna. Además, se pondrá en escena la chistosa comedia en un acto y en prosa, titulada "Basta de suegros", a cargo de las señoritas Yolanda Virano, Adela Artorga y los señores Humberto Cáceres, Ramón Meza y Ramón Medina.

ACUERDOS SOCIALES

PANIFICADORES DE LA SINDICAL N.o 1.—Hoy a la 1 1|2 de la tarde, en el salón social de Arturo Prat 1433, tendrá lugar una importante reunión obligatoria.

En tabla hay los siguientes puntos:

1.o Cambio de casa.
2.o La confección de doce bancas.
3.o El 1o de Mayo.
4.o El nuevo registro.
5.o Dificultades internas en algunas panaderías.
6.o Varios otros asuntos.

Compañía Minas de Gatico

Junta General Ordinaria de Accionistas

Por acuerdo del Consejo Directivo, cítase a Junta General Ordinaria de Accionistas, para el día 28 del presente mes, a las 3 P. M., en el local de la CAMARA NACIONAL DE COMERCIO, calle Blanco N.o 731, para dar a conocer la Memoria y Balance al 31 de Diciembre de 1923.

El Registro de Transferencias permanecerá cerrado desde el 25 hasta el 28 del corriente, ambas fechas inclusives.

EL SECRETARIO.

Valparaíso, 20 de Abril de 1924.

A—28

Oficina del Trabajo

"SECCION BOLSA DEL TRABAJO"

Se han presentado a esta oficina del trabajo las siguientes ofertas de colocación para trabajos inmediatos:

1 Albañil competente, para construcciones, para Colina, buen jornal; 4 tapiceros competentes para fábrica, en la ciudad, trabajo a trato; 5 carpinteros mueblistas competentes, jornal de 10 a 12 pesos al día; 1 chauffeur para manejo de góndola, sueldo 15 por ciento de las utilidades; 1 cocinero competente, chino o japonés de preferencia, a San Bernardo; 10 jornaleros paleros, para trabajos varios, jornal $ 6 al día; 1 hojalatero gasfiter, jornal de 9 a 10 pesos al día, en la ciudad; 10 jornaleros agrícolas, arreglos de plasteles de frutillares, a trato; 50 jornaleros vendimiadores para viña cerca de Lo Ovalle, a trato; 200 jornaleros y operarios para un mineral en el Norte, buenos jornales, según competencia, pasajes y para sus bultos, por cuenta de la compañía y su alimentación hasta el punto de las faenas; 50 carpinteros con herramientas, para mineral en Rancagua, jornal según competencia, casa habitación y pasajes por la compañía; 100 jornaleros para trabajos varios en minera en Rancagua y 100 carreros para la mina, buen jornal al día o a trato, campamento y pasaje por cuenta de la compañía; 50 jornaleros paleros, arnear ripio para faenas de los Ferrocarriles en Los Lirios, al día o por metros cúbicos puestos en carro, campamento para alojar, pulpería, pasajes por cuenta del patrón; 2 familias de inquilinos, trabajos de chacras, $ 4 al día, o como carretero a $ 5 por viaje, casa, ración; 20 cortadores de leña para La Florida, $ 0.90 el saco, alojamiento y diario para su alimentación.

Para servir en casas honorables en la ciudad, se necesitan:

30 Cocineras, solas sin niños, recomendaciones, sueldo $ 30, 40, 50, 60, 70; 13 empleadas para las piezas, con recomendaciones, sueldo $ 30, 40, 50; 15 empleadas para servir al comedor, recomendaciones, $ 30, 40, 50; 12 empleadas para servir a la mano, sueldo $ 30, 35, 40, 45, 50, 55; 8 cuidadoras de niños, con recomendaciones, sueldo $ 30, 40, 50; 12 muchachas jóvenes para niñeras, recomendaciones, 25, 30, 35, 40, 45, 50; 1 caballerizo joven, $ 150 mensuales, con casa, sin comida.

Esta oficina atiende cualquier pedido de provincias, por correspondencias o telegramas, indicando condiciones de trabajo y salarios que se pagarán; los medios de transporte serán de cuenta de los patrones.

Los empleados, empleadas u obreros de los diversos oficios que deseen ocupación o trabajo, pueden pasar diariamente a inscribirse en los registros de esta repartición, los que serán ocupados de preferencia, dejando sus nombres, edad, estado, domicilio, empleos que desean, salarios mínimos que aceptan, etc., etc.

Los servicios de esta oficina son completamente gratuitos, no se cobra derecho alguno, tanto para los patrones como para los obreros en general.

Tenemos inscritos en registros y los ofrecemos a los señores industriales del país, empleados, empleadas para oficina y comercio en general, con muy buenas referencias, obreros muy competentes de los diversos oficios, trabajadores agrícolas, ferrocarriles, obras hidráulicas, construcciones en general, etc., etc.

Mayores datos en Arturo Prat 135 diariamente de 9 a 11 1|2 y de 1 1|2 a 6 de la tarde, o al teléfono 2752.

En la oficina principal, Arturo Prat 181, (altos), se atiende diariamente todo lo relacionado a los accidentes del trabajo y reclamos de los obreros en general, de 2 a 6 de la tarde, o al teléfono 3687.

La Escuela Nocturna J. E. Schneider

HOY SE ABREN LAS CLASES EN ESTE ESTABLECIMIENTO

Esta escuela nocturna para obreros, cuya matrícula ha tenido un éxito halagador, iniciará sus clases hoy a las 8 P. M., en el local del Liceo de Aplicación, San Miguel N.o 29.

A pesar que la matrícula es ya bastante numerosa, la Dirección de la escuela ha resuelto admitir nuevos alumnos durante la semana entrante, quedando definitivamente cerrada la matrícula el Sábado 3 de Mayo.

A los alumnos que ya están admitidos se les ruega que no falten hoy pues es necesario hacer la distribución de los cursos.

Este año se facilitarán libros y demás útiles de estudio a todos aquellos que carezcan de medios para obtenerlos.

COMPAÑIA MINAS DE GATICO

Dividendo Provisional

Desde el Martes 29 del corriente, el Banco Anglo Sud Americano Ltdo., pagará en ésta y en sus oficinas de la República, el dividendo provisional de $ 1.00 m|cts. por acción, acordado por el Consejo Directivo.

Habiéndose mantenido cerrado el Registro de Transferencias desde el 25 al 28 del presente, ambas fechas inclusives, el dividendo se pagará a los accionistas que figuren inscritos en esta fecha.

Valparaíso, 28 de Abril de 1924.

El Gerente.

LA ASAMBLEA DE HOY DE LOS OBREROS DE TRANSPORTE, EN EL TEATRO DE LOS TRANVIARIOS

ESTA IMPORTANTE REUNION HA SIDO CONVOCADA POR EL CONSEJO DE TRANSPORTE

Esta noche, a las 9, deberá verificarse en el teatro de la Sección Tranviarios, la asamblea a que han sido convocados los obreros de la industria del transporte de Santiago.

La iniciativa de esta importante reunión, ha correspondido a la Junta Administrativa del Consejo respectivo de la Federación Obrera de Chile.

Han sido citados los tranviarios, choferes, de automóviles de arriendo, de camiones y de autobuses, ferroviarios, cocheros, conductores de carros de mudanza, golondrineros, carreteleros, etc.

Existen fundadas expectativas de que a esta reunión, asistirán numerosos componentes de los gremios indicados.

La comisión directiva de la Federación del Rodado que está constituyéndose, queda también invitada a asistir a la sesión de esta noche. Se pide, en especial, la concurrencia de los señores Juan Jaque Mena, Marcos Miranda y Luis Ayala.

OBJETIVOS DE LA ASAMBLEA

La sesión plena de hoy tiene por objeto primordial cultivar la armonía y la solidaridad entre todos los trabajadores y empleados en la industria del transporte.

En la sesión de hoy se tratará de preferencia de los medios adecuados para conmemorar el Día del Trabajo.

CENTRO EL DESPERTAR

LA REUNION CULTURAL DE ESTA NOCHE

Esta noche, a las 9, se verificará en los salones de este Centro, ubicado en Matucana esquina Rosas, el interesante torneo cultural, que la comisión de fiestas y conferencias ha venido preparando, a objeto de exteriorizar la labor cultural que esta colectividad desarrolla entre la juventud obrera del barrio.

A este acto asistirán especialmente invitadas, distinguidas personalidades de nuestro mundo intelectual, político y obrero; entre ellas, el señor Ministro de México, senadores, diputados, dirigentes de sociedades obreras y mutualistas, y varias otras personas.

Damos a continuación el interesante programa que se ha confeccionado:

1. Pieza musical por el trío Lealtad.
2. Poesía "La vieja herida", por Samolo de la Cruz.
3. Romanza para tenor, por el señor Luciano López.
4. "Lenin y su influencia en el mundo de las ideas maximalistas", conferencia desarrollada por el señor Manuel Hidalgo.
5. Pieza musical por el trío Lealtad.
6. Parodias y humoradas por Polo Jorquera.
7. Tango de la muerte, Hijo mío y Guitarrico, canto.
8. Variedades y surtidos, éxito, por Gustavo Silva.
9. Canciones estilo gaucho, por el señor Alamiro García.
10. Marcha final por el trío Lealtad.

Ateneo Obrero de Chile

NORMA DE TRABAJO QUE SE DESARROLLARA EN LA CONVENCION PROVINCIAL.—1. Estudio y resolución de la mejor organización colectiva, para darle incremento de las artes que van directamente a favor de las clases populares.

2.o Organización de secciones que abarquen extensamente su cometido para la educación nacionalista, como ser: secciones de bellas artes, letras, teatro, música, canto, declamación, etc., etc.

3.o Estudios de los proyectos que se envíen o se presenten.

4.o Estatutos: Su discusión y aprobación.

5.o Discusión para materia económica, tales como la creación de la Caja de Previsión y Sanidad, el Hogar del Artista, etc., etc.

6.o Los debates se abrirán en sesiones de delegados.

7.o En la penúltima de ésas, se elegirá la Junta Central Ejecutiva con los delegados ya oficialmente acreditados, por las instituciones culturales, artísticas o musicales, y las que se adhieran.

8.o Existirán dos sesiones plenarias, en donde se podrán desarrollar trabajos de cualquier índole artística. Se tendrá tribuna libre después de los discursos de apertura, y al final de la convención.

9.o Los trabajos de estas sesiones plenarias se pasarán a una comisión para la formación de su programa.

10. Desde la segunda sesión a la penúltima, se tratarán los distintos trabajos de carácter interno, entre los delegados.

11. Se terminará la convención con los Juegos Florales, que se celebrarán en un teatro.

12. Los trabajos-proyectos deben enviarse antes de 24 horas de celebrarse la apertura de la convención.

13. Las discusiones estarán sujetas a las prácticas sociales establecidas. Se tendrá pauta.

Federación Obrera Ferroviaria de Chile

CONSEJO FEDERAL DE SANTIAGO

Se ha citado a asamble [illegible] erados para hoy, a las 5 y media P. M.

Se encarece la asistencia por haber asuntos de suma importancia que tratar. Se discutirán entre otros los siguientes puntos:

1.o Elección del consejero obrero de la Caja de Retiro y Previsión Social; 2.o Lo relacionado con la jubilación del personal; 3.o El aumento de jornales.

A esta asamblea, están invitados los Consejeros obreros del Consejo Administrativo de los Ferrocarriles del Estado.

COMITE PRO 1.o DE MAYO DE LA FEDERACION OBRERA DE CHILE.—Ayer, a las 3 de la tarde, se reunieron los numerosos delegados que componen este comité y entraron a tomar acuerdos definitivos sobre la manifestación que se llevará a efecto el Miércoles 30 de Abril, con motivo de la inauguración del Teatro de la Federación Obrera de Chile.

Al efecto se designaron los sectores de reunión, los que están distribuidos como sigue:

Sector Avenida Matta: se reunirán a las 8 en punto, Sección Pedro Montt, Sección Molinos, Centros comunistas 10.a y 8.a rural, Obreros y Obreras en Calzado, Obreros en Madera. (Avenida Matta esquina Arturo Prat).

Sector San Pablo esquina de Cumming: Centros comunistas 2.a, 3.a y 4.a comunas, Tabacaleros, Sombrereros, Sección Metalúrgicos, Centro Lenin, Centro el Despertar y Tranviarios.

Sector Plaza Italia: Centro comunista 7.a Comuna, Consejo de Oficios Varios, Consejo de Ñuñoa, Sección Cargadores.

Todas estas instituciones tendrán que estar en los sectores indicados, a las 8 en punto para de ahí dirigirse a los jardines de Recoleta para después ir al Teatro de la Federación, ubicado en Río Janeiro 465.

Hoy habrá reunión a las 8 P. M., en Agustinas 722.

"Sthenos"

REVISTA DE CULTURA, ARTE Y TEATRO OBRERO.— Próximamente saldrá a luz una revista de Cultura, Arte y Teatro Obrero, denominada "Sthenos", que llevará por actividades del pensamiento, y especialmente el incremento del Teatro Nacional, en los artistas aficionados obreros.

FEDERACION DE SASTRES DE AMBOS SEXOS.—En la última sesión celebrada por esta Federación, se entró a conocer el pliego de peticiones y el nuevo tarifado que se pasará a los industriales, y que fué aprobado por el directorio en su sesión del Martes último. Después de tomar conocimiento de él y de incluir algunas piezas que se habían escapado a la consideración del directorio, se le aprobó por aclamación, acordándose ponerlo en mano de los industriales mañana, para lo cual se dará un plazo de 48 horas para su contestación.

Para los efectos de nombrar las comisiones que tendrán a su cargo este trabajo, se acordó celebrar asamblea hoy, a las 8.30 P. M. y continuarlas diariamente a la misma hora, para conocer la cuenta que darán las diferentes comisiones respecto al desempeño de su misión.

Como medio de asegurar el éxito de este movimiento, se acordó nombrar a todos los presentes en comisión de propaganda para atraer a la sesión de hoy el mayor porcentaje de compañeros.

Local social, San Diego 224.

Citaciones

Estudiantina Flor de Chile.—A junta general para hoy, a las 8.30 P. M., en especial al señor Luis Astudillo.

Sociedad de S. M. de Chauffeurs de Chile.—A junta general para hoy a la hora y local de costumbre.

Sociedad de S. M. Manuel Rodríguez.—A la comisión de escuela para hoy, a las 8.30 P. M.

Federación Obrera de Chile: Consejo de Alimentación.—A junta general extraordinaria para hoy, a las 6 P. M.

Confederación del Arte Culinario.—A junta general para hoy, a las 10.30 P. M.

Unión Sindical de Operarios en Calzado y Similares.—Al gremio de zapateros para hoy, a las 10 A. M.

Sindicatos de Oficios Varios.—A junta general para el Jueves próximo, a las 6.45 P. M.

Maryland
Francés
Rocambor
1.60
FABRICA
B. ENCALADA
2261, Santiago

COMERCIO

CAMBIO

BANCARIO	$ 39.70
COMERCIAL	39.80

EQUIVALENCIAS DEL CAMBIO BANCARIO

1 DOLAR VALE	$ 9.17
1 FRANCO	0.58½
1 LIRA	0.40¾
1 PESETA	1.26¼
1 Nac. ARGENTINO	3.95¾

PREMIO DEL ORO: 206.50%

UN PESO PAPEL VALE 6 1|32 PENIQUES

MATADERO PUBLICO

ENCIERRA PARA HOY:

Ganado mayor		Ganado menor	
Bueyes	73	Corderos	867
Novillos	60	[illegible]	[illegible]
Vacas	327	Cabros	115
En vara	53		
Total	513	Total	1,501

LINGUE
y raulí machihembrado, 1x3 1|2 a 0.86 c|u.
BARRACA
"LA REPUBLICA"
DOMEYKO 2354
30-A

Sastrería Poblete
TERNOS Y SOBRETODOS DE MEDIDAS CON GRANDES FACILIDADES DE PAGO, DESDE 50 PESOS MENSUALES. CORTE AMERICANO, MATERIALES DE PRIMERA CLASE.
Se reciben hechuras
SAN DIEGO 1356
V-33

AVISOS ECONOMICOS

AVICULTURA Y CULTIVOS

HUESO MOLIDO, CONCHUELA, sangre seca para aves, semillas hortalizas, flores. Morandé 720. 28-A

UNA SE VENDE, TOROTEL, CUyana, Rosada, y cristalina, a precios módicos, por mayor y menor. Avenida Larraín 1143. Los Guindos de Ñuñoa. M-3

LINDA UVA DE MESA BARATA, véndese por mayor. Avenida Macul 2620.

MEMBRILLOS, TRES O CUARTRO mil frutos vendo. Tratar: Independencia 886. A-28

VENDENSE POLLOS FINOS: LEghorn y Rhode Island. Avenida Manuel Montt 733. A-29

GALLITOS LEGHORN LEGITIMOS de cuatro meses véndese. Constanza 241, Los Leones. 28-A.

AUTOMOVILES Y CARRUAJES

COMPRO GONDOLAS POR CUOtas mensuales o me encargo de su reparación general y su explotación en condiciones ventajosas. "Continental Garage". Diez de Julio 561. M-4

¡¡AUTOMOVILISTAS!! REPARAciones de automóviles de cualquier marca, con grandes facilidades de pago, ejecuta el "Continental Garage" Diez de Julio 561. M-4

COMPRA-VENTA TODA CLASE automóviles, diversos talleres, reparaciones generales. Arriendo boxes. Lavados. "Gran Garage", 11 de Julio 444. Teléfono 294, (Matadero). 4-Junio

AUTOMOVILISTAS: COMPRO blocks en mal estado, y nos encargamos de su arreglo perfecto. "Continental Garage". Diez de Julio 561. 8-Mayo

SE VENDE UNA GONDOLA PARA 20 personas, marca Chevrolet. Miraflores 256. 30-A

ESCUELA PRACTICA DE CHAUFfeurs mecánicos. Cursos rápidos, enseñanza por sus dueños, varias marcas. Vicuña Mackenna 448-456. Julio 9

ARNESES DE COCHECITO, CArretelas, camiones para toda clase carruajes, vendo. Surtido monturas, huaso e inglesa, precios bajísimos. San Diego 978. 28 A

COCHEROS: SILVA Y CIA., DELIcias 2130, recibió llanta de goma Goodyear. 28 A

OCASION, VENDO GONDOLAS Ford, con dos meses de uso. San Diego 960. A-28

CAPOTA PARA FORD, COMPRO, Esperanza 642. A-28

AUTOMOVIL FORD, MOTOR GArantido, de ocasión vendo. San Ignacio 195. A-28

COMION DODGE PARA 24 PASAjeros con carrocería cerrada, se vende, un mes de uso. Garantido; especial época invierno. Tratar: Edificio Ariztía, tercer piso, of.: 9, de 11.30 a 12.15, y de 7.15 a 8.15. 28-A

VENDO CARRETELA APERADA con dos caballos. Nataniel 863. 28 A

2,500 VENDO GONDOLA, 1,000 AL contado, saldo a plazo. Río Janeiro 405. A-28

SE VENDE UNA CARRETILLA PAra obra de ladrillo. Huemul 1335. 28-A

AUTOMOVIL RENAULT DE CErrar y abrir, carrocería de gran lujo, véndese de ocasión, verlo y tratar, Huérfanos 1175, de 2 a 4. N. Orrego. 30 A

NEUMATICOS, CAMARAS. LAS vulcanizaciones del taller "La Estrella", son las mejores. Brasil 25 B. A 30

FORD OCASION, LISTO PARA TRAbajar. Ricardo Santa Cruz 763. 28-A.

CARRETELA COMPRO CON UNO,

VENDO OCASION UN CAMION Y victoria por irme campo, ferretería importada. Ecuador 4500. A-28

SE VENDE CARRETELA FIRME, ferretería importada, con caballo tiro sólo a prueba, nuevo y grande, calle Pérez Valenzuela 225. Providencia. A 28

CAMION AUTOMOVIL PARA CARga, una y media, dos toneladas, en perfecto estado, compro de ocasión. Exequiel Bravo. Chiloé 1844. 28-A

FORD TURISMO PERFECTO EStado, vendo. Santo Domingo 1183. A-30

VENDO BARATO AUTOMOVIL Sport europeo, dos asientos, con toldo motor recién ajustado. Recoleta 746. A-28

CHASSIS FORD, PARA CARGA O autobús, vendo ocasión. Huemul 1175. 27-A

DE OCASION VENDO CARRETON usado, apropiado para verdulero o cambio por carretela, pagando diferencia. Sargento Aldea 1180. 27-A

MOTOCICLETA ITALIANA CON cambio y embrague vendo. Agustinas 1453. 28-A.

MOTO INDIAN, VENDO AGUSTInas 1453. 28-A.

VENDO UN VICTORIA EN PERfecto estado con caballo. Aldunate 1479. A-28

AUTOMOVIL EUROPEO DE TUrismo, siete asientos, con muy poco uso y en perfecto estado, vendo. San Martín 64. 29-A.

VENDESE DE OCASION GRAN automóvil cerrado, siete asientos, espléndido motor. Morandé 244. Of. Arancibia. A-28

VENDO CARROCERIA AUTO CINco asientos. Av. Matta 905. 28 A

OPORTUNIDADES PARA FAMILIAS

TEJIDOS DE PUNTO, TRAJES, Paletoes, chombas lana, realización, especialidad sobre medida. Fábrica San Diego 212. Abril 31

COLCHONES REFACCION A DOMIcilio. San Diego 9. A-30

ANILINA ALEMANA "ARCO IRIS" Se recomienda esta anilina por ser la más barata, pura y concentrada, preparada especialmente para teñir en la casa toda clase de ropa usada y tejidos de seda, lana, hilo, algodón y mezclados. Tiñe muy bien carpetas, colchas, cortinas y alfombras. No necesita ácidos ni sales para fijar el color. Su instrucción es la más fácil que se conoce. Tiñe colores muy puros y hermosos. No destruye los tejidos ni los mancha. Precio del paquete: $ 1. Provincias: $ 1.20. Bandera 140, oficina 4. M 29

TINA DE BAÑO IMPORTADA CON calentador a gas, vendo. Chiloé 2026

COCINA GRANDE MUY BUENA, vendo. Chiloé 2026.

NOTABLE INVENTO: MAQUINIta "Alfel" para zurcir y marcar medias y ropa blanca. Reemplaza eficazmente el zurcido a mano. Puede usarla un niño. Vale $ 5. Provincias, $ 5.60. Bandera 140. Oficina 4. 8-Mayo.

SE VENDE UNA BANDURRIA, UN traje de novia y toda clase de ropa fina, para señoras y caballeros, Santo Domingo 1715. A-30

REGISTRADORA DE OCASION, tres cajones, vendo. Antonio Varas 72.

SE VENDE UNA BANDURRIA Y toda clase de ropa fina para señoras y caballeros. Santo Domingo 1715. M-25

OCASION: TRAJES SEÑORAS, SEñoritas, caballeros, nuevos, usados. Mapocho 2524. 29-A

CONFECCIONO Y TRANSFORMO trajes señora, precios módicos. Unión Americana 559. 29-A

CALZADO FINO SEÑORITAS: 34, 35, realizo $ 16. Bascuñán 333.

ARRIENDOS (Necesitan)

NECESITO LOCAL PARA BODEGA entre las calles Avenida Portales, por el Norte; Sotomayor, Avenida España, por el Oriente; Avenida Blanco Encalada por el Sur; y Exposición, Matucana, por el Poniente. Dirigirse, indicando precio a casilla 95. Linares. 29-A

DESEO ARRENDAR TRES LOCAles (más o menos 120 m. c2.) para fábrica, prefiero alrededor de Santiago, como Providencia, etc. P. P. P. Casilla 81 D. A-28

CITE TOMO EN ARRIENDO. COpiapó 574. A-28

NECESITO LOCAL O GALPON PAra establo, entre Delicias y Blanco y Dieciocho y República. Casilla 40 D. A-28

CASITA CON JARDIN O PEQUEña quinta, necesita tomar en arriendo pequeña familia extranjera. Dirigirse: Irarrázaval N.o 4 (por Bellavista). A-28

MATRIMONIO EXTRANJERO SOlo, necesita para Junio casa chica amoblada, prefiere cerca de plaza o jardín. U. V. Casilla 80 D. 28 A

FAMILIA EXTRANJERA, SIN NIños, necesita casa limpia, bajos no muy lejos del Cerro. Canon, hasta $ 700. También una antigua para refaccionar. Casilla 1308. 29-A

NECESITAMOS ARRENDAR BODEga cerca Estación. Ofertas: Purísima 205. 28-A

ARRIENDOS (Ofrecen)

$ 240 y $ 260 CASAS COMODAS Y recién terminadas. Tratar: Maestranza N.o 28. Casa N.o 3. Mayo-5

ARRIENDO ALMACEN DE ESQUIna nuevo, con casita. Nataniel 291.

ARRIENDO PIEZAS: SAN DIEGO 33. 30-A

$ 450 OFREZCO ESPLENDIDA CAsa en la Alameda de las Delicias. Recién refaccionada. Consta de: ocho habitaciones, fuera de servicios, luz eléctrica y gas. Tratar: Bandera N.o 168. N-O

SE ARRIENDAN LOCALES PARA negocio. Vicuña Mackenna 4. 28-A

ARRIENDO UNA, DOS PIEZAS, con, sin muebles. Serrano 128. A-28

ARRIENDO COMODA CASA. CANON $ 500. Maestranza 918. Mayo-1.o

PARA VIVIENDA, NEGOCIO, arriendo departamento barato, todo servicio. También dos piezas independientes señora o señorita. Recoleta 2246. A-29

ARRIENDO DEPARTAMENTO, A señoras o matrimonio. Independencia 578. A-29

A CINCO CUADRAS IRARRAZAval, arriéndase en Avenida Macul, chalet, ocho piezas y dependencias, terreno 54 por 100. Referencias: Compañía 1839. A-30

ESPLENDIDA Y ESPACIOSA CASA esquina, en altos, se arrienda. Santo Domingo 1318. Tratar: Santo Domingo 1312.

ARRIENDASE CASITAS A LA CAlle y departamento interiores, recién construídos con toda clase servicios independiente. Avenida Pedro Montt 1472. 29-A

$ 400 LINDO CHALET TODAS COmodidades. Eugenio 0 255 a 2 cuadras de Vicuña Mackenna, arriendo. Tratar: Agustinas 1049. A-28

ARRIENDASE PIEZA AMOBLADA, situación central, íntima. Esmeralda N.o 636. A-29

$ 300 SE ARRIENDA LOCAL, Apropiado para bodega frutos del país, etc. Mide 11 metros cuadrados. Tratar Santa Isabel 115. Sociedad Anónima "Jahuel". A-28

MONEDA 3053 ARRIENDO CASAS en altos y bajos, a precios módicos y completamente refaccionadas. Llaves en la misma casa. 30-A

CASITAS DOS Y TRES PIEZAS, luz eléctrica, cocina, excusados y patio arriendo, Huemul 1939, entre Franklin y Concepción. 30-A

SE ARRIENDA UN DEPARTAMENto. Maipú 1305. 28-A

ARRIENDO ELEGANTE DEPARTAmento de cinco piezas. Chiloé N.o 1227. 28 A

$ 120 ALTOS CUATRO PIEZAS, Jolcito y luz eléctrica. Cueto 1230. Tratar, Compañía 2461 28-A.

ARRIENDO LOCAL ESQUINA plaza con extenso sitio apropiado almacén, bodega. Rosas 2663. 28-A.

ARRIENDO LOCAL CON CONTRAto, situación comercial, pago llave. Dirigirse: Jav. Correo 8. 28-A

$ 450, SE ARRIENDA UN CHALET siete piezas, fuera dependencia, en Providencia, media cuadra de carros. Tratar: G. Alessandri 237 A. 29-A

PIEZAS, CON BAÑO Y LUZ ELECtrica, arriendo a caballero solo. Independencia 272. 28-A

ARRIENDO DEPARTAMENTOS, pieza con sin pensión. San Ignacio 1044. 29-A.

DEPARTAMENTO, 2, 3 BUENAS piezas ofrece familia respeto. Avenida Portales 2680. 28-A.

$ 260 CASA ABSOLUTAMENTE nueva, todas comodidades. Gay 1752.

MAGNIFICAS PIEZAS, GAY ENtre Castro y Ejército. 28-A.

ARRIENDASE PIEZAS AMOBLAdas, balcones calle, Catedral 1287.

FABRICA NACIONAL DE SILLAS "LA GRAN RAPID"
DEPOSITO: CALLE SAN DIEGO N.° 219-C. — CASILLA 4531.

Esta Fábrica se trasladó a su nuevo local: Delicias 3538

Estas sillas son de madera de lingue, tapizadas en cuero o enjuncadas. Estos precios son puestos en Fábrica.

A provincias se mandan enjabadas, recargando 12 pesos por docena.

Señor O. Pinochet L. — Casilla 4531. — Sírvase mandarme, sin compromiso para mí, su catálogo de sillas.

NOMBRE
CIUDAD
CALLE

Todo pedido de provincia debe venir acompañado de su valor.

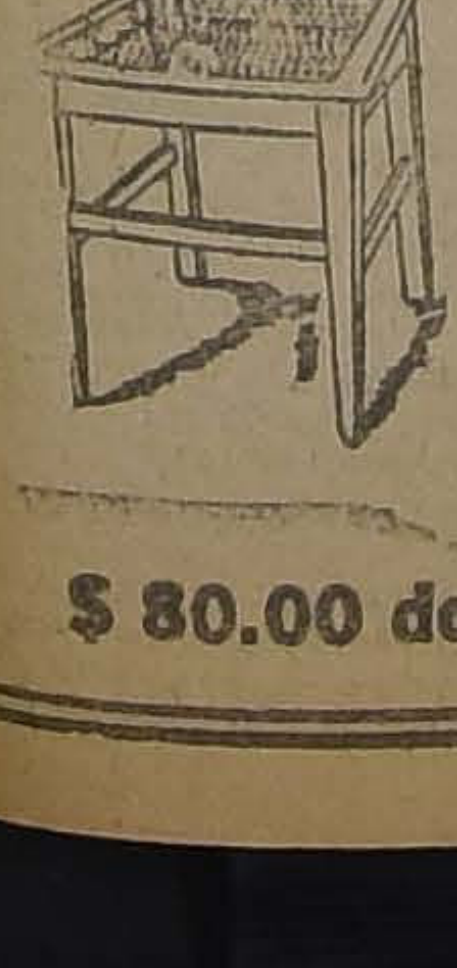

$ 80.00 doc.

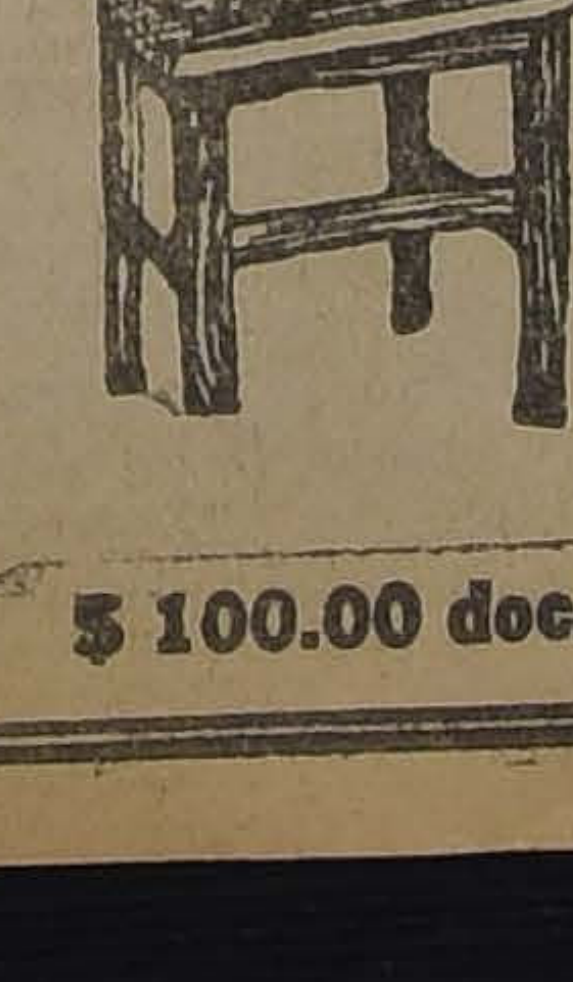

$ 100.00 doc.

$ 110.00 doc.

$ 120.00 doc.

¿Ha notado Ud. la facilidad con que se venden o arriendan las propiedades anunciadas en la SECCION ECONOMICOS de "LA NACION"?

ARRIENDASE DEPARTAMENTO 4 piezas a familia sin niños. Serrano 637. 29-A.

ARRIENDO DEPARTAMENTO ROSARIO 1082. 28-A

$ 150 ARRIENDO LINDA CASITA, 4 piezas grandes, cocina, arboleda. San Pablo 4545. 28-A

ARRIENDO DEPARTAMENTO O pieza puerta independiente, a persona honorable. Lastarria 66. A-28

$ 70 CASITAS INDEPENDIENTES, Diez de Julio 474. 29-A

ARRIENDASE CASA MODERNA, 14 departamentos. Recoleta 847 A-28

LOS LEONES, ARRIENDO CHALET con toda clase de comodidad, recién construído. $ 700 mensual. Tratar: San Pablo 1699. 28-A

ARRIENDASE BONITA PIEZA A persona sola. Río Janeiro 389. 28-A

$ 120 ARRIENDANSE ESPLENDIDAS casitas Verlas y tratar en Agustinas 2336, casa N.o 12. 29-A

EN AV. ESPAÑA, CASA DE FAMILIA respetable, se arriendan dos piezas sin muebles. Tratar: Edificio Ariztía, tercer piso, of. 9, de 11 1|2 a 12, y 7 a 8 P. M. 28-A

ARRIENDASE CASA BAJOS, 7 piezas, fuera dependencias. García Reyes 29. Llaves y tratar misma calle N o 21. 28-A

ARRIENDO PIEZA A PERSONA sola. Agustinas 2027. 28-A

ARRIENDA ESQUINA; CON ESTANTERIA Víctor Manuel No 1598 29-A

CASA NUEVA, MUY MODERNA, con dos halls, salones, ocho dormitorios, dos toilettes, servicios; arriéndase. Guzmán Silva y Cía. Hueérfanos 1243. A-28

$ 350 CASA EN BAJOS, ESQUINA muy nueva, hall, cuatro piezas, dependencias, . gas y luz eléctrica; Huérfanos 1243. A-28

CASA AMOBLADA, PROXIMA A Alameda, con salón, hall, comedor, cuatro dormitorios, toilettes, servicios; arriéndase. Guzmán, Silva y Cía. Huérfanos 1243. A-28

$ 60, 70, 80, ARRIENDO, CON LUZ, agua, casas de dos, tres piezas, empapeladas, patio, alcantarilldo perfecto. Vicuña Mackenna 1471. 28-A

$ 800 ARRIENDO CASA RECIEN concluída, con todo confort. Nataniel 291. 6-M

LOCAL AMPLIO. CALLE CONDOR entre San Diego y Prat, con portón, 350 metros, buenos galpones y 6 departamentos, a propósito para garage, industria, depósito, mercaderías, arriéndase en $ 400. Tratar: Prat 407. 28-A

ARRIENDO PIEZA A CABALLERO honorable. A. Prat 1665. 29-A

ARRIENDASE COMODA CASA RECIÉN terminada. Cochrane 875. 28-A

EN CASA DE FAMILIA HONORABLE se arrienda una pieza amoblada. Eyzaguirre 720. A-28

ARRIENDASE DEPARTAMENTO 2 o tres piezas, persona sola o profesional, centralísimo, casa respetable. Santo Dómingo 1346. A-28

$ 900, ALAMEDA 267, ENTRE VILLAVICENCIO y Lastarria, arriéndase espaciosa y elegante casa estilo español, recién construída. Dispone de un gran hall, extenso jardín, galerías, 6 dormitorios, salón, escritorio, comedor, cocina, despensa, repostero, tres toilettes y dependencias para empleados. Tratar: Compañía 1413 o Alameda 269. A-30

ESTABLO ARRIENDO, COMODIDADES para vivir, prefiero barrio Yungay. Ofertas: Andes 2811. 28-A

ARRIENDO DEPARTAMENTO DE 4 piezas, luz eléctrica. Aldunate 1145. 29-A

CASA RECIEN CONCLUIDA, CINCO piezas y dependencias, doy en arriendo, canon, $ 200. Gorbea 2246. 28-A

$ 120 CASITAS CITE, 5 PIEZAS, patio, dependencias. Camilo Henríquez 356. 30 A

A EXTRANJERO ARRIENDO CASA amoblada centralísima, datos, Casilla 7529. J. W. 28 A

ARRIENDASE COMODA PIEZA, persona sola. Serrano 334.

ARRIENDO CASAS NUEVAS, SAN Francisco 482 29 A

AHUMADA 143, SE ARRIENDAN departamentos confortables, espléndida comida. 1.o M

ALTOS, DIEZ PIEZAS, TRES BALCONES, luz eléctrica, campanillas, galería, vidrios. 225 pesos. Aldunate 856

$ 280 ARRIENDO BUENA CASA ALTOS familia reducida. Prat 308. A-30

ARRIENDO UNA O DOS PIEZAS balcón. Calle. Prat 1189.

COMODA CASA DOS PISOS, OCHO departamentos fuera dependencias, recién construída. Esperanza 525, próxima a Catedral. A-30

PIEZA O DEPARTAMENTO Arriéndase. San Isidro 95. A-30

ESPLENDIDO DEPARTAMENTO, asoleado, balcones calle, arriéndase con pensión. Serrano 190.

$ 400 ALTOS MODERNOS, HUERFANOS 2303. Verlos 2 a 6.

ARRIENDASE UN LOCAL CON casa y gran sitio. Canon ventajoso. Gálvez 437. Llaves al lado, confitería. A 30

$ 520 CASA MUY BUENA AL LADO Paza Brasil, en Catedral 2227. Arriendo A 30

ESQUINA MUY COMERCIAL arriendo. Coquimbo y Huemul.

ARRIENDO COMODA CASA, DIEZ de Julio 138. A 29

$ 450 ARRIENDO COMODA CASA, recién refaccionada, 12 habitaciones, luz eléctrica, gas. Libertad 654.

SE ARRIENDA UN DEPARTAMENTO con luz eléctrica. Chacabuco 731. 29-A

ARRIENDO PIEZA CON O SIN muebles. Cueto 535 30-A

ARRIENDO GALPON PARA INDUSTRIA, con habitación, luz y fuerza eléctrica. Mapocho 2688. 29-A

PIEZAS UNA O DOS ARRIENDANSE. San Pablo 2832, casa 4. 29-A.

ARRIENDO COMODO DEPARTAMENTO en Bascuñán Guerrero 426. 29-A.

OFICINA CON LUZ Y TELEFONO arriendan Espinosa Hnos. Moneda 1015.

230 ARRIENDASE CASA-HUERTO seis habitaciones fuera servidumbre electricidad. Francia 1130. A-29

ARRIENDO DOS PIEZAS MUY CÓMODAS a personas honorables. San Martín 465. A-39

SE ARRIENDA UN DEPARTAMENTO de dos piezas, Gorbea 2554. 28 A

ARRIENDO BUENAS PIEZAS, LIRA 1224. 28-A

ARRIENDASE PIEZA AMOBLADA balcón a la calle, tercer piso. Moneda 815. 28-A

EN $ 300. ARRIENDASE ESPLENDIDA casa-quinta en Ramírez 40 A. a un paso de la Alameda, barrio Estación. Tratar: Vergara 466. 28-A.

ARRIENDO TRES PIEZAS, LUZ. Alameda 4542 F. 28-A.

DEPARTAMENTO CHICO, VIVACETA frente San Luis. 30-A.

EN CASA DE FAMILIA honorable arriéndase pieza con o sin pensión a caballero solo. Olivos A-30

PIEZA ARRIENDO, PERSONA SOLA. Grajales 2761. A 29

$ 170 ARRIENDASE CASITA ELEGANTE, altos, cinco piezas, luz eléctrica, calle Manuel Montt, casi esquina Avenida España. Datos esta calle. 107. A-28

ARRIENDO MAGNIFICO DEPARTAMENTO de dos piezas para negocio. Sama 1718 A-29

$ 400 ARRIENDANSE ALTOS ESQUINA, recién refaccionados, hall, siete habitaciones, baño y dependencias. Huérfanos 2809. A-29

$ 150 SE ARRIENDA UNA CASA en Seminario cerca de Av. Irarrázaval. Tratar: Barraca La Montaña, Av. General Bustamante 772. A-28

$ 750 MENSUALES, ARRIENDO casa en bajos. Agustinas 613. Llave y tratar, con su dueño. Huérfanos 955.—E. Turri. 28-A

$ 350, VERGARA 637, SEIS DEPARTAMENTOS, hall, baño, dos patios y servidumbre. Tratar Esperanza 624. 28-A.

$ 110, CASA CUATRO PIEZAS, servicio. Purísima 252. 28-A.

SE ARRIENDAN DEPARTAMENTO y piezas. Argomedo 316. 28-A.

ARRIENDO UN LOCAL. S. PABLO 2158. A-30

LOCAL ACREDITADO PARA NEGOCIO se arrienda. Delicias 3517. 28-A.

SALON Y PIEZA AMOBLADA arriéndase. Delicias 1164. 30-A

$ 150 ESPLENDIDA CASA OCHO piezas luz. Antofagasta 2884. A-28

ARRIENDASE UNA O DOS PIEZAS. Pedregal 14. A-28

ARRIENDO PIEZA A LA CALLE para uno o dos jóvenes; familia española. Prat 1139. A-29

PIEZA INDEPENDIENTE, CASA familia, arriéndase. Cochrane 259. A-28

$ 70, CASA CITE, 2 PIEZAS GRANDES. Verla: calle Atacama 3045, entre Maipú y Herrera. 28-A

$ 40, PIEZA ENTABLADA, PATIO, corredor. Verla: Calle Sotomayor 1015. 28-A

CASAS RECIEN CONSTRUIDAS se arriendan en San Pablo esquina San Martín. 30-A

ARRIENDO UN LINDO Y COMODO departamento con luz a matrimonio honorable sin niños. En muy buena situación. Escribir a Casilla N.o 392. A-29

ARRIENDASE LA EXTENSA CASA, San Pablo 2485, apropiada para industria o comercio. 28-A

150-170 CASAS, CINCO PIEZAS, servicios, Esperanza 455. A-30

125-100 CASAS, CUATRO PIEZAS, servicios, Rosas 2203. A-30

310 ALMACEN ESQUINA, CASA comercial, acreditado, Rosas 2203. A-30

8-10 SEMANAL, CASITAS EMPAPELADAS, Santa Rosa 1865. A-30

15-12 SEMANALES, CASITAS CALLES, dos piezas, Santa Rosa 1496. A-30

115 ALMACEN ESQUINA, SANTA Rosa, 1496. A-30

ARRIENDA PIEZA, CON O SIN muebles, Riquelme 964. A-28

$ 180 ARRIENDASE CASA, SOTOMAYOR 814 y 820. Tratar San Pablo 2701. A-28

$ 185 ARRIENDASE ALMACEN, casa, Chacabuco 133. A-28

$ 240 COMODA CASITA, GRANADO 581. A-28

ESPLENDIDO LOCAL CON GALPÓN, para industrias o comercio arriéndase barato en Avenida San Eugenio 92. Tratar: Catedral 1132. M-1.o

650 ARRIENDANSE BUENOS BAJOS, asoleados, diez piezas, dependencias, hall y luz eléctrica, Compañía 2473. A-28

ARRIENDO DOS CASAS, TODA comodidad, perfecto estado, situación central. Aldunate 563. A-29

ARRIENDO DEPARTAMENTO dos piezas, cocina, luz. 1.o Mayo. Maestranza 999. 28-A

CASA AMOBLADA CENTRAL, PARA familia extranjera, se arrienda. Tratar Moneda 2176. A-28

$ 180 ARRIENDO CASAS HIGIENICAS, España 170. Tratar 148. M-1.o

CON PENSION ARRIENDO MAGNÍFICAS piezas con o sin muebles. Olivares 1652, entre Dieciocho y Castro. 31-M.

$ 450 ARRIENDO ALTOS RECIEN construídos. Carrera 245. M-1.o

ALHAJAS

¡NOVIOS! ARGOLLAS ORO 18 A 14 kilates, ofrece Relojería Sportman, 30 pesos par. San Diego 780. 1.o-Mayo

ANIMALES

VENDO PAR DE GATITOS FINOS. Serrano 240. 28-A

MUY BUENA GRATIFICACION A quien devuelva, o dé noticias perrito perdiguero, blanco-café extraviado tarde 19. Plaza Argentina, Matucana 5. 28-A.

VENDESE PERRO POLICIAL NUEVO. Gálvez 127. 28-A.

SE VENDE UNA YEGUA DE TIRO solo. Garantida. Nataniel 1665. 28-A

No compre Café Molido

porque generalmente **ES IMPURO, AÑEJO,** y en todo caso ha perdido el aroma y el gusto. Pida su café EN GRANO, o haga molerlo a su vista, exigiendo a su proveedor el legítimo **CAFE "TRES MONTES"**, cuya marca garantiza siempre café puro y exquisito.

Hay SIETE CALIDADES, con sus precios correspondientes.

VISITE EL DEPOSITO N.o 9, ESTADO 36

BOMBAS

7.ma COMPAÑIA. -- DE ORDEN del Capitán, cito a la Compañía en general a "Academia y Ejercicios" para el Martes próximo, 29 del presente, a las 9.30 P. M. Reunión: en el Cuartel, con uniforme de trabajo. Se recomienda la asistencia. Se dará a conocer nuevas órdenes de la Comandancia.—El Ayudante. 29-A

10.a COMPAÑIA DE BOMBEROS. — Bomba España — Ayudante cuartelero se necesita. Tratar con el capitán, Delicias 3001.

11.a COMPAGNIA POMPIERI. POMPA Italia. Cito alla zezione gallo ad accademie, per Mercoli 30 P. M. alle ore 21 1|2. Precisse. Reunione in Quartiere. Tenuta di lavoro. Il 1.o Tenente.

11.a COMPAGNIA POMPIERI POMPA Italia. Convoco alla zezione Pompa ad accademie teorica y practiche, per Mercoli 30 C. M. alle ore 21 1|2 precisse. Reunione in quartiere. Tenuta di lavoro. — Il Capo Maccina.

12.a COMPAÑIA DE BOMBEROS.— De orden superior, cito a la Compañía a academia general para el Martes 29 del actual, a las 9 1|2 P. M. Se dará a conocer al personal la nueva distribución de cuarteles, acordada por la Comandancia, y que regirá desde el 1.o de Mayo. Uniforme de trabajo.—El ayudante.

COMPRA - VENTA VARIAS

CIGARRERIA CON LUSTRIN, vendo. Teatinos 865. Tratar: Andes 2387.

LAVA CORTINAS Y ROPAS, LIMPIA ternos $ 4. Casa particular. Sto. Domingo 1784. 29-A.

COMPRO BOLETOS EMPEÑOS: alhajas en general, pianos, muebles, plaquées, cuadros, antigüedades, armas fuego, máquinas escribir y coser "Singer". San Francisco 323. 30-A

CARBONES DE ESPINO Y QUILLAY, leñas de todas clases vendo por pequeñas y grandes partidas la bodega Parral, San Francisco 697. 28-A.

SE VENDE LEÑA EN BATUCO, distintas clases. Entenderse con Barrera. A-28

LATAS BENCINERAS COMPRO constantemente por grandes y pequeñas partidas. Chiloé 1844. Exequiel Bravo. 28-A

INSTRUMENTOS CIRUGIA COMPRAMOS urgente, buenos precios.— Maipú 6. A-30

COMPRO BANCO CON SIERRA circular con eje de 1 y 1 1|2 pulgada. Santa Isabel 0188. A-29

VENDO FRUTERIA, VERDULERIA y abarrotes. Ventas 200 pesos diarios. Tiene casa habitación. San Diego 807. A-A

VENDO UNA FIAMBRERA NUEVA para chanchería, niquelada, Bande. 808. Restaurant Venecia. A-28

SE VENDE UNA MUÑECA GRANDE. Las Rosas 3101. A-28

DISCOS VENDO, USADOS. MAPOCHO N.o 2831. A-28

TEUTSCHE HNOS., OFRECE: COHETES, voladores, petardos, viejas, balas-corcho, fulminantes alemanes, bombas de luces. Av. Pedro Valdivia 59, Santiago.

PIPAS VACIAS VENDO. EXPOSICIÓN 504 esquina Toesca.

SE VENDE UNA ROMANA HOWE de 300 kilos. Tratar: Carrión 1608. A-29

DE OCASION VENDO ARMAZON, mostrador, balanza y vidriera para negocio chico. Herrera 78-A. A-28

OCASION VENDO INSTALACION completa para negocio. General Velásquez 69. 29-A.

VENDO COCINA CHICA. BRASIL 545. 28-A.

LINDA ESTANTERIA, BUENOS mostradores, vendo. Eyzaguirre 868, interior 17. 28-A

DE OCASION COMPRO ESTANTERÍAS y útiles para almacén. Delicias esquina Echaurren, Agencia "Mercurio".

MOSTRADOR VENDO BARATISIMO, San Diego 450.

MACETEROS DE MADERAS DE todas dimensiones, venta permanente, precio sin competencia. Libertad 21 A.

COMERCIANTES: APROVECHAR vinagre blanco y rosado puro, vendo 5 mil litros a precio baratísimo. Libertad 21 A.

PIPAS VIAJERAS SEGUNDO USO, 25 pesos vendo, aprovechar. Libertad 21 A.

BATERIA 6-8 VENDO EN $ 150. San Antonio 243, Vega. 28-A A-28

CAJONES VACIOS CON ZINC vendo. Estado 252, altos. 28-A.

CONTADORES

CONTABILIDADES PARA MAYORISTAS y minoristas. Inventarios, balances información, tramitación formularios de la renta, servicios económicos en domicilio rural, urbano y provincias. Oficina "Chile" Delicias 2628. Casilla 3478. Teléfono 130, Estación. Francisco Medel.

COMERCIANTES MINORISTAS, INDUSTRIALES y Profesionales.—La Ley de Impuesto a la Renta les exige a Uds. llevar sus libros conforme al Código de Comercio. La Oficina de Contabilidad, San Francisco 207, tiene el agrado de manifestarles que recibe a precios muy equitativos, toda clase de contabilidades. Trabajos garantidos.

COMERCIANTES, TRASMITASE formularios Impuesto Renta, practícase balances, inventarios, desarróllase contabilidades. Precios módicos. R. San Martín, casilla 418, Rosas 3133. 28-A

COMPRA - VENTA NEGOCIOS

COMPRAMOS, REMATAMOS NEGOCIOS, anticipando todo su valor. —Sánchez - Campanella. Matucana 717-B. Mayo 5

SE VENDE LAVANDERIA ELÉCTRICA, muy buena clientela. Verla: Vergara 707. 30-A

PENSION VENDESE, VERLA, EYZAGUIRRE 1121. 28-A

VENDO FABRICA DE ESPEJOS, bien acreditada, con poco capital. Gay 2148. 1-M.

PELUQUERIA, ANEXO CIGARRERÍA, perfectamente instalada y situada vendo $ 3,200 enfermedad. Tratar Herrera 208. 28-A.

ESPLENDIDO NEGOCIO, POR VIAJE, vendo, industria de tejidos de punto, de grandes utilidades, Casilla 3311. My.-2

POR NO PODER ATENDERLA, vendo una cigarrería con lustrín, en muy buena situación, calle Teatinos N.o 865, para tratar: calle Andes 2387. A-28

ALMACEN, POCO CAPITAL, BUENA situación, vendo, Independencia 353. A-28

VENDO ACREDITADA CARNICERIA por enfermedad de su dueño. Andes esquina Libertad. A-28

VENDESE NEGOCIO VARIOS POR ausentarme de ésta. Tratar: Grajales 2537. A-28

VENDO OCASION ALMACENCITO poco capital, arriendo barato. Conferencia 1299. 28-A

ANTIGUA PASTELERIA, VENDO. Buena situación. San Pablo 2318. 1.o-M

OCASION, VENDESE CIGARRERIA y lustrín, poco capital, buena situación. San Pablo 1178. 30-A

HABIENDO COMPRADO EL NEGOCIO de restaurant de la señora Luisa Bozzo, viuda de Segovia, situado en San Diego 2137, no respondo por cuentas pasado tres días de esta fecha. Domingo Baccelliere. 28-A

SE VENDE CASA DE CENA EL Patotero, por no poderla atender. San Pablo 2360. A-28

VENDO ALMACEN DE ABARROTES por no poderlo antender; buena situación. Santa Rosa 2201. 30-A

VENDO ACREDITADA PENSION, muy buena clientela. Franklin 1172. A-29

HOTEL, BAR O RESTAURANT compro. Pago al contado. Dirigirse a Inglaterra 1210. A-28

AVICULTOR: NEGOCIO INSTALADO se vende. Tratar: Ahumada 178. A-28

NEGOCITO ABARROTES, VENDO. $ 250. Por viaje, Pérez Valenzuela 335. Providencia. A 28

POR NO PODER ATENDER SE vende la antigua y acreditada Carnicería "El Mercado Europeo", Inés Aguilera 1140. Plaza Almagro. 28-A

POR VIAJE VENDO MI TALLER garage y fábrica de repuestos para automóviles. Instalaciones modernas. Buena situación. Moneda 2231-2253. 28-A

PASTELERIA Y CIGARRERIA véndese, frente Escuela Medicina, motivos de salud. Independencia 1044. 29 A

CARNICERIAS, INSTALACION CAJA vedo. Delicias 3473. A-29

SE VENDE UNA CARNICERIA Vega San Diego, puesto N.o 89, por ausentarse su dueño. 29-A

RESTAURANT FRAY DIEGO, CON mucha clientela, clasificado en 2.a categoría, se vende, por enfermedad del dueño. Av. Hipódromo Chile 1566. 28-A

SE VENDE ESTABLO, SAN Miguel 153. 28-A

VENDO DE OCASION EL HOTEL Central, San Bernardo. Eyzaguirre 256. 29-A.

VENDO ALMACEN DE ABARROTES con anexo. Lastra 1801. 29 A

ALMACEN ABARROTES, BUENA venta diaria, véndese. Carmen 1401. 28 A

BAR RESTAURANT VENDESE, Chiloé 2075. 29 A

VENDO PEQUEÑO EMPORIO, FRUTERÍA poco capital. Venta diaria, 100 pesos. Informes. Santa Rosa 203.

POR VIAJE SE VENDE ACREDITADO depósito, vinos, chichas, cervezas y licores buena situación, poco capital. Mapocho 2558. A-29

$ 3,500 VENDO BAR RESTAURANT trabaja toda la noche. E. Ramírez 741. A-30

VENDO DEPOSITO DE VINOS acreditado, por no poderlo atender su dueño. Coquimbo 1065.

REGALO PELUQUERIA POR AUSENTARME de Santiago. Tiene anexo cigarrillos. Rica situación y numerosa clientela, arriendo barato. Bandera 855. A 29

SE VENDE COCINERIA. SAN PABLO 2024. A 30

POR NO PODER ATENDER VENDO cigarrería, buena renta, Merced 842. Tratar: San Diego 1983. A-28

VENDO BAR-RESTAURANT MUY buen barrio. Padura 798. A 30

VENDO OCASION RESTAURANT 2.a categoría, por ausentarme del país. San Pablo 1906. 29-A

HABIENDO COMPRADO EL EMPORIO (Gálvez) de la señorita Elena Maruri C., Gálvez esquina Pedro Lagos, no respondo por cuenta alguna pasado tres días. Juan Cañadas. 30-A

POR CAMBIO DE NEGOCIO, SE liquida toda la existencia de El Cometa, San Pablo 2972. Hay: ternos, ambos, vestones, pantalones, chalecos, ponchos sobrecamas, frazadas y colchas. Hay un inmenso surtido en batas, trajes sastre y blusas, todo en buen estado y completamente desinfectado. Se hacen lotes para comerciantes. 30-A

VENDO ALMACEN, TIENE CONTRATO. Venta mensual, $ 10,000. Herrera 208, casa particular. 30-A.

VENDO EMPORIO UNICO CUATRO esquinas. Huérfanos 2798. A 30

$ 800 REGALO ALMACEN ABARROTES, local grande, habitación. Bascuñán 1445. A 28

DIVERSOS

INSTALAMOS Y REPARAMOS cuartos de baño, colocaciones de cañerías, venta de artefactos, personal muy competente, precios bajos. Pianos presupuestos. Teléfono 188. Chacabuco 18, Estación. Mayo 6

HOJAS GILLETTE, NAVAJAS Y tijeras, afílanse. Portal Fernández Concha kiosko 9 1|2. Abril 30

MECANICA OPTICA PRECISION. —San Antonio 116. Composturas, instrumentos cirugía, dentística, ingeniería, estuches dibujo, máquinas escribir, llaves, etc. M-9

CONTRIBUYENTES DE LA RENTA: Informamos y tramitamos los formularios, Oficina de Contabilidad "Chile". Delicias 2628. Casilla 3478. Teléfono 130. Estación. 28-A

NIVELACIONES, AGRIMENSURAS, estudios de irrigación, embalses, fuerza hidroeléctrica. Casilla 1033. 9-M.

NO RESPONDO POR DEUDAS contraídas por señora Teresa de Bonafede. Vicente Bonafede. A-30

COMERCIANTES: IMPRENTA ESTAY, Bascuñán 457. Trabajos rápidos. Precios bajos. Réclames sugestivos, sacos de papel para todos los usos. Atiende pedidos de provincias. Utiles de aseo. 29-A.

AL MAESTRO PINTOR ALEJANDRO Carrasco, se le necesita en Catedral 1745. Altos.

FABRICA DE SOMMIERS, MARQUESAS y colchones. Composturas y tomo medidas a domicilio. San Pablo 2165. A-28

RUEGO A LA SEÑORA SARA VARGAS o señor Pedro Montenegro pasar a San Diego 228 (Sastrería), para un asunto que les interesa. 29-A

ROSA CELIS MIRANDA, MATRONA. Chacabuco 31-B. A 29

MIMBRE LLEGO. ANDES 2855. 29-A.

SASTRERIA N. OTERO M.: NECESITO ayudanta composturera, que haga vuelta inglesa. San Antonio 154. 28-A

PLANCHAS FOTOGRAFICAS USADAS y vidrios vendo. Estado 252, altos. 28-A.

MATERIALES FOTOGRAFICOS realizo por viaje urgente. Estado 252, altos. 30-A.

LOTE DISCOS VICTOR ROJOS SELECCIÓN nuevos por viaje urgente realiza Estado 252, altos. 30-A.

DENTISTAS

LINDAS DENTADURAS SIN PALADAR en 3 días. Composturas piezas quebradas en tres horas. Alameda 2740. 6-Mayo

DENTISTA: PLACAS PARA MASTICACIÓN, perfecta. puentes, tapaduras, extracciones sin dolor; precios muy módicos; trabajos rápidos personas ocupadas. Sto. Domingo 1227. 2-M

USE DENTADURA SIN PALADAR recuperará su boca, San Diego 995. ayo 27

HOTELES Y PENSIONES

DEPARTAMENTO O PIEZA CON pensión a matrimonio o persona de respeto. Nataniel 119.

CASA DE RESIDENCIA IMPERIAL Comida espléndida, estilo familiar. Elegantes dormitorios. Casa tranquila. Elegancia, confort, Teléfono 3453. Moneda 977, esquina Ahumada 1 M

ATENCION: DESDE $ 3 DIARIOS, piezas amobladas, con dos camas, $ 5. Gran hotel Buenos Aires. Delicias 2921, frente Portal Edwards. Anexo-Matucana 82. Julio-16

CASA EXTRANJERA DA PENSIÓN de mesa. Precios módicos. Herrera 765. 1.o M.

CENTRALISIMO ARRIENDASE piezas con pensión, días, meses. Catedral 1257. 1.o M

SAN DIEGO 79, UN PASO DEL centro, arrienda piezas, departamento, con pensión. 29-A

PIEZA CALLE, PENSION MATRIMONIO, familias, ofrece residencia honorable. Brasil 62. 29-A

PENSION A MATRIMONIOS HONORABLES o caballeros, piezas amobladas. Catedral 2679. 4-M.

DEPARTAMENTO AMOBLADO CON balcones a la calle Bandera, se arrienda con pensión, dormitorio con lavatorio de patente, y pieza amoblada muy confortable. Casa de familia. Bandera 23, frente al Banco Anglo. 28-A.

PIEZAS, CON PENSION, SIN MUEBLES, se arriendan. Avenida Las Quintas 84, a dos cuadras Plaza Italia. 28-A

PIEZA BALCON, CON PENSION, Prat 306. 29-A

PLENO CENTRO COMERCIAL, CASA familia, lindas piezas calle, con sin pensión, con sin muebles, Bandera 151. A-30

ARRIENDASE PIEZA O DEPARTAMENTO con pensión, casa de altos, muy cómoda. Marín 415, entrando por Lira. A-28

CASA RESPETABLE ARRIENDASE unas dos piezas con pensión. Dávila 710. A-28

RECIBENSE PENSIONISTAS DE mesa. Unión Americana 349. A-28

ALAMEDA 777, ARRIENDANSE piezas balcón calle con o sin muebles, pensión. A-28

$ 100, ¡INCREIBLE! BUENA PIEZA, pensión, luz, muebles, casa honorable. Catedral 2471. A-28

CASA RESIDENCIAL, FERRANDO, Estado 75. A fines Abril, para matrimonio, departamento, calle, régiamente amoblado, dormitorio, salita, pieza baño, privado, con excelente comida, Teléfono 3705. A-28

$ 105 LINDAS PIEZAS, CON PENSIÓN, luz, casa honorable. Carrión N.o 1530. A-28

MATRIMONIO, CABALLERO, arriendo pieza amoblada con o sin pensión, Cochrane 310. A-29

SE ARRIENDAN LINDAS PIEZAS con pensión, casa familia. Diez de Julio 833, casi esquina Serrano. 28-A

CASA DE FAMILIA HONORABLE sin pensionistas, se arrienda una o dos piezas, con o sin pensión. Precio módico. Santa Rosa 375. 5-Mayo

ARRIENDASE GRANDE, LINDA pieza, con, sin pensión, casa seis personas, sin pensionistas. Molina 2338. 28-A

SE ARRIENDAN PIEZAS AMOBLADA, con pensión, en casa familia. Bandera 236. 6-M

EN CASA PARTICULAR SE ADMITEN pensionistas, comida sana, precios corrientes. San Francisco 1376. 28-A

DOY PENSION DE MESA Y A DOMICILIO. San Francisco 367. 28 A

CON PENSION ARRIENDO PIEZAS García Reyes 80. A-28

ARRIENDO DOS PIEZAS CON, SIN pensión Molina 11. 30-A.

ARRIENDASE UNA, DOS PIEZAS con pensión. Esperanza 6, altos. A-28

J. E. LOPEZ, MATRONA. RECIBO pensionistas. Coquimbo 1135. 30-A

ARRIENDO PIEZA BALCON CALLE, con pensión. García Reyes 150. 28-A

BUENA PENSION, MESA, OFRECESE. Gálvez 119. 29-A

FAMILIA DE RESPETO ARRIENDA pieza pensión a personas distinguidas. Echaurren 69. 28-A.

ARRIENDO PIEZA CALLE pensión. Brasil 545. 29-A.

FAMILIA OFRECE PIEZA PENSIÓN. Tarapacá 862. 28-A.

CENTRAL ARRIENDA PENSION alemana pieza con sin muebles, buena pensión marimonio solo. Claras 518. 29-A.

DEPARTAMENTO A LA CALLE, piezas con pensión, casa respeto. Santa Rosa 424. 29 A

MAGNIFICA PENSION PIEZAS amobladas, San Diego 103. 2 M

PENSION PIEZA AMOBLADA DOS de 130, diario 7. Morandé 791. 29-A

PIEZA BALCON CALLE ARRIENDO con pensión, Tarapacá 1019 al llegar a Prat A-29

$ 100 PENSION, PIEZA AMOBLADA, media cuadra estación Mapocho. Artesanos 999.

ARRIENDO DEPARTAMENTO PENSIÓN, familia. Precio módico. Rengifo 714. A 30

CAMPO DE MARTE 240, PIEZAS pensión, buena, módico. M 2

TEATINOS 535 ARRIENDA PIEZA amoblada con pensión, caballero o matrimonio. M-2

$ 70 PIEZA AMOBLADA, A CABALLERO extranjero. Herrera 208. A 30

INSTRUCCION

ENSEÑANZA POR CORRESPONDENCIA. Instituto "Pinochet Le-Brun". Huérfanos 1657. 30-A.

REEDUQUE SU MEMORIA, EN diez lecciones, por correspondencia. Solicite prospectos a Te Roth Memory Course Co. Casilla 7583. Santiago. 30-A

INSTITUTO COMERCIAL DE SANTIAGO, Agustinas 1060, fundado 1915, establecimiento moderno, distínguese eficiencia, enseñanza excelente profesorado. Garantiza preparación rápida, contabilidad, taquigrafía, idiomas, dactilografía. 28-Abril

ACADEMIA DE CORTES PARA SEÑORAS: La matrícula está abierta.— Avenida Matta N.o 7. Cursos rápidos. 2-Mayo

PROFESORA ENSEÑA NIÑITOS preparatorias, humanidades. San Ignacio 247. 30-A

ENSEÑO PIANO, CANTO, TEORIA Conservatorio. Aseguro éxito. Madrid y labores. Preparo alumnos para el 811. 28-A

COLEGIO "INSTITUTO SAN MARTÍN", San Martín 64, teléfono 217 Recibe internos, medio pupilos, externos. Atención especial alumnos provincias. Kindergarten preparatorias, humanidades. Exámenes válidos en el establecimiento. Profesores titulados señores: Ernesto Melo Aguirre, Lorenzo Sazié, Ramón Almendras, Alfro Aceval, Filidor Herrera, F. Fuentes, R. Barría Oyarzún, etc. Enseñanza religiosa a cargo de sacerdotes. Clases principiaron el 17 de Marzo. 1.o M

$ 3 MENSUALES ENSEÑANZA ESCRITURA máquina. Ricardo Sta. Cruz 757. A-29

SEÑORITA ENSEÑA A DOMICILIO preparatorias inglés, piano.—H. Casilla 1126. 28-A

PRECIOS ECONOMICOS, ENSEÑO preparatorias, inglés, piano señorita—Glady, Correo Central. 28-A

LICEO INGLES, MAESTRANZA 980; enseñanza esmerada. Externas, mediopupilas. Pídase prospectos. 5-Mayo

INGLES, PROFESOR LONDINENSE, da clases sistema moderno, práctico, fácil. Idioma corriente en tres meses. Profundizado en cuatro. Pronunciación perfecta. Preparación rápida viajes Inglaterra y Estados Unidos. Referencias espléndidas, Claras 46. M-1.o

INSTITUTO MERCANTIL, FUNDADO en 1904, el primero en Chile, en su género, según la Estadística Oficial, Estado 239. A-28

SEÑORITA FRANCESA ENSEÑA francés, con excelentes resultados a personas grandes y niños. Buenas referencias. Clasificador 67, Correo Central. 29-A

COLEGIO INGLES CATOLICO PARA niñitos y niñitas. Inglés obligatorio. Sistema concéntrico. Providencia, Padre Mariano 25. 28-A

JUDICIALES

POSESION EFECTIVA. — Por decreto del tercer Juzgado Civil, de nueve de Abril de 1924, se ha concedido la posesión efectiva de la herencia testada de don Guillermo Reyes Videla, a doña María A. García Cordovéz v. de Reyes, doña Olga, María, Gabriela e Inés Reyes García. — El Secretario. A-28

EN EL CONCURSO DE HIPOTECARIOS de la propiedad de la calle Santa Rosa N.o 1687, caratulado de Luis Rodríguez, se nombró síndico a don Carlos Covarrubias por auto de 27 de Marzo del señor Juez del 2.o Juzgado Civil.—El secretario. 29-A

EL 8 DE MAYO A LAS 3 P. M., se rematará la propiedad, Matucana 563. Mínimum: $ 32 100; antecedentes, secretaría 3.er juzgado civil. — Juicio Ossandón con Rojas. 28-A

POR RESOLUCION 1.er JUZGADO Civil de ésta en solicitud de doña Amelia Santos, en juicio con Carlos González sobre nulidad matrimonio, ordenóse que éste designe domicilio dentro radio urbano de ciudad en plazo de 2.o día, bajo apercibimiento de hacerle todas notificaciones por el Estado.—El Secretario. 28-A

APERTURA DE SUCESION.— Ante el compromisario, don Nicolás Palma Riveros, Santo Domingo 1681, está abierta la sucesión de doña Victoria Lay v. de Acevedo. — El actuario. 4—M

CONCURSO TOMAS LUKSIC Y otros.—Por resolución de 16 de Abril el señor juez 4.o Juzgado, don Fernando Santa María se ha declarado en concurso necesario a don Tomás Luksic y a don Luis Velasco, nombrándose síndico provisorio a don Manuel Merino E. y citándose para la primera junta de acreedores el 20 del entrante, a las 3 P. M. 29-A.

REMATE.— EL 23 DE MAYO, A las 3 P. M., en casa del compromisario, Santo Domingo 1681, saldrá a remate la propiedad de calle Grajales N.os 2354 y 2356. Mínimum: $ 130,000. Pagaderos la mitad al contado y la otra mitad a tres meses plazo. Tiene 12.000 y tantos pesos de deuda al Banco Hipotecario de Chile. Demás antecedentes en casa del compromisario que liquida la comunidad Acevedo Lay y parte los bienes dejados por doña Victoria Lay v. de Acevedo, donde podrán verse diariamente, de 9 a 11 A. M. 30—A

QUIEBRA JOSE BACHUR. — EL 6 de Mayo próximo, tendrá lugar la primera junta de acreedores de esta quiebra, a las 3 P. M. — J. A. Alfonso. Secretario. Mayo-1.o

NOTIFICACION. — POR DECRETO del primer Juzgado Civil, se ha designado el 29 del presente, a las 10 A. M., para que tenga lugar el comparendo en el reclamo de avalúo interpuesto por la sucesión de doña Rosario Mena v. de Barros sobre la propiedad, Catedral N.os 1236 al 50; Lira.—Secretario. 28-A

POR DECRETO PRIMER JUZGADO cítase a comparendo a la Municipalidad, Impuestos Internos, en el reclamo de avalúo de don Luis Villarreal, de su propiedad: Campo Marte 175, para el 29 del presente, a las 10. 28-A

RECLAMO DE AVALUO.—EN EL reclamo interpuesto por doña [illegible] Véliz de Vilches, de las casas Maestranza N.o 810 y Camilo Henríquez N.os 735 a 739, se cita a comparendo para el 28 del corriente, a las 4 P. M., ante el 4.o Juzgado, a la Dirección de Impuestos, Municipalidad de Santiago y reclamante.

POR DECRETO DEL 5.o JUZGADO cítase a comparendo a la Municipalidad e Impuestos Internos, en el reclamo de avalúo de doña Concepción Fernández de Covarrubias, sobre otra de su propiedad Agustinas [illegible] para el 2 de Mayo próximo, a las [illegible] y media P. M.

RECLAMO DE AVALUO.—EN EL reclamo de don Luis García Huidobro y otro de las casas calle Bandera N.o 61, Manuel Rodríguez [illegible], Mapocho 1668 y Moneda 1961, se cita a comparendo el 28 del corriente, a las 10 A. M., ante el Primer Juzgado, a los Impuestos Internos, Municipalidad de Santiago y reclamante.

NOTIFICACION. — POR DECRETO del señor Juez Letrado don Fernando Santa María, se ha designado el 28 de Abril, a las 1 P. M., para que tenga lugar el comparendo en el reclamo de avalúo interpuesto por don José Pastor Rodríguez sobre la propiedad N.o 202-18 de la Avenida España y calle de Huérfanos N.o 513 de esta ciudad.—El Secretario.

NOTIFICACION.—POR AUTO DEL señor Juez Letrado don Fernando Santa María, se ha designado el [illegible] de Abril, a las 4 P. M., para que tenga lugar el comparendo en el reclamo de avalúo interpuesto por don José Pastor Rodríguez sobre las propiedades N.os 504-10, N.o [illegible] y N.o 522-36 de la Avenida Matucana de esta ciudad.—El Secretario.

NOTIFICACION.—POR AUTO DEL señor Juez Letrado don Fernando Santa María, se ha designado el [illegible] de Abril, a las 3 1|2 P. M., para que tenga lugar el comparendo en el reclamo de avalúo interpuesto por don José Pastor Rodríguez sobre las propiedades N.o 620-24, N.o [illegible] N.o 630-32, N.o 636-38, N.o [illegible] N.o 650-54, N.o 660-64, N.o [illegible] N.o 680-84 y N.o 690 de la Avenida Matucana de esta ciudad.—El Secretario.

EN EL RECLAMO DE AVALUO DE don Ignacio García Cruz, por la propiedad calle de Camilo Henríquez N. 631, el Cuarto Juzgado ha citado a comparendo para el 6 de Mayo a las 10 A. M., al tesorero municipal, al Director de Impuestos Internos y al reclamante. — El Secretario. D 1

EN EL RECLAMO DE AVALUO DE don Ignacio García Cruz por la propiedad Avenida Manuel Montt [illegible], el Cuarto Juzgado ha citado a comparendo para el 1.o de Mayo a las 3 1|2 P. M. al tesorero municipal de Providencia, al Director de Impuestos Internos y al reclamante.—El Secretario. D 1

RECLAMO AVALUO. — POR RESOLUCIÓN del 1.er juzgado civil, cítase a comparendo para el 29 del presente, a las 10 A. M., a la Dirección de Impuestos Internos, a la Municipalidad de Santiago y a don Osvaldo Fidivieso, en el reclamo de avalúo que éste ha deducido de la propiedad ubicada en la calle de Fontecilla N.o 248. El Secretario.

EN EL RECLAMO DE AVALUO DE don Carlos del Campo por su propiedad de Av. Vicuña Mackenna N.os 154|66 y 180|92, el señor Juez del primer juzgado civil ha citado a comparendo a la Dirección de Impuestos Internos, a la Municipalidad y al reclamante para el 29 de Abril a las 10 A. M. — El Secretario.

EN EL RECLAMO DE AVALUO DE doña Ana Vivian de B., sobre las propiedades Arturo Prat, 1786 y [illegible] se ha ordenado citar a comparendo para el 29 a las 10 A. M., al director de Impuestos Internos, y al tesorero municipal.

EN EL RECLAMO DE AVALUO DE don Manuel Calderón, sobre la propiedad ubicada en "Cerrillos", camino de Melipilla s|n, comuna de Maipú, el Primer Juzgado Civil cita a comparendo al reclamante, Dirección de Impuestos Internos y Municipalidad respectiva para el 29 del actual, a las 10 A. M.

MAQUINARIAS

A DELICIAS 2215, DIRIGIRSE cuando necesite vender, comprar máquinas ocasión. Junio-1

COMPRO MAQUINA SINGER, BOBINA, en buen estado, o los boletos de ellas. Pago buen precio. L. J. K. Casilla 2282. 10-Mayo

CAJA REGISTRADORA COMPRO DE ocasión. Ofertas: Casilla 3535. Mayo 6

MAQUINAS DE ESCRIBIR CONTINENTAL vendemos facilidades pago. Huérfanos 1057. Mayo 6

MAQUINAS ESCRIBIR VIAJERAS Remington, vendemos. Huérfanos 1057. Mayo 6

MAQUINAS CALCULADORAS TRIUMPHATOR vendemos. Huérfanos 1057. Mayo 6

MAQUINAS ESCRIBIR COMPOSTURAS especialistas. Huérfanos 1057. Mayo 6

MAQUINAS ESCRIBIR TODAS MARCAS vendemos ocasión. Huérfanos 1057. Mayo 6

UNDERWOOD COMPRO DE OCASIÓN. Casilla 3535. Mayo 6

VENDO OCASION UNA ROMANA 500 kilos y otra de 120 kilos. Purísima 173. A-29

VENDO VOLANTE MADERA 2 1|2 metro. Sama 1640.

SE VENDE 1 TORNO MECANICO para fierro, 1 fragua, 1 yunque, 1 banco carpintero, con tornillo mecánico de fierro, 1 estante con herramientas. Ver de 12 a 1 1|2 P. M. Serrano 318. A-28

OCASION VENDO MAQUINA APARADORA, 220. Gramófono Victor, con 10 discos en perfecto estado. Vidriera mostradores, $ 30, calentador baño, a gas. San Diego 1149. A-28

REGISTRADORA NATIONAL DE un cajón, en perfecto estado, vendo de ocasión. P. J., San Diego N.o 496. A-28

MAQUINA PARA TALABARTERO, coser suela, vendo. Cueto 133. 28-A

MAQUINA PARA TAPAR FRASQUITOS, compro. Madrid 973. 18-A

MAQUINAS "SINGER" PIE, BOBINA, buen estado, oportunidad, vendo Brasil 734, casa 5. 28-A

ARADOS KLEIN LEGITIMOS Y sus repuestos. Unicamente: Unión Americana 242. A-28

FRAGUA USADA COMPRO O arriendo. Santa Rosa 179. 28-A.

VENDO 3 MOTORES ALEMANES, nuevos 440 continuo de 3 y 5 caballos. Avenida Las Quintas 72 al lado de Estación Pirque. 29-A

MUSICA

ACADEMIA MUSICAL FAUSTINO Arias, Agustinas 2627. Piano, canto, violín, exámenes válidos por decreto del Supremo Gobierno. Mayo

No hay sino un medio rápido y seguro de obtener el obrero o empleado que Ud. necesita: un AVISO ECONOMICO en "LA NACION"

MATERIALES DE CONSTRUCCION

TECHO ACANALADO, 1.30 PLANcha vendemos. Avenida Subercaseaux 659. Frente Hospital. 15-Jul.

COMPRO RESTOS DE MADERAS (leña) de edificios recién terminados. Casilla 1484. 28-A.

EL MEJOR TECHO ACANALADO alemán, plancha grande, pídalo en fábrica Cochrane 1451. 30-A.

ZINC INGLES 6, 7, 8, 9 PIES, vendo de ocasión a $ 70 quintal. San Pablo 3018. 8-Mayo

VENDO DIVISIONES PARA SEIS oficinas, recién construídas, con siete puertas. Verlas y tratar: Huérfanos 1835, al fondo con el mayordomo. 28-A

SE VENDEN 6 PLANCHAS DE FIERRO galvanizado para techo. Calle Rojas 3101. A-28

REGALO EN $ 750, 26 PLANCHAS zinc inglés, con madera, armazón y mostrador, Independencia esquina Venecia. 28 A

TIERRAS DE COLOR.— EN EL próximo remate del señor Víctor Araya, Agustinas 865, se rematarán 10 barriles de tierra de color. 29-A

MEDICINA

EUCALIPTUS GLOBULUS, AROmos dealbata, jazmines, kentias, vende. Balmaceda 789. Mayo 11

GONORREAS NUEVAS, ANTIGUAS, impotencia, sífilis, afecciones prostáticas en ambos sexos, curación radical garantizada en pocos días. Sistema nuevo, propio. Atiende enfermos provincias por correspondencia. Toda consulta gratis. Facilidades de pago. Diariamente, de 9 A. M. a 7 P. M.; nocturna: 8 a 10. Festivos, de - a 12. San Antonio 11, casilla 2756, Clínica y Laboratorio Médico. Dr. Lefevre. Teléfono 1648. Mayo-14

¡¡ENFERMOS!! TE ARAUCANO.— La mejor y más sabia combinación científica de yerbas medicinales. (Preparación dirigida por la Farmacia Cruz Roja, de López y Tudela, Buin). Por su agradable sabor y aroma, substituye ventajosamente al "Té Chino" "Té Araucano cura radicalmente estómago (acidez, dispepsia, debilidad y úlceras); riñones, hígado, vejiga e intestinos. "Té Araucano" normaliza las funciones de la sangre, los pulmones, corazón y sistema nervioso Evita y cura las indigestiones y diarreas. Disuelve el ácido úrico, veneno que causa los dolores reumáticos. Valor del paquete: $ 2.50. Depósito general para la venta por mayor y menor. Bandera 140 oficina 4. Pedido de provincias, enviando su valor por giro postal a Casilla 1680. Mayo 5

GRAN DEPOSITO DE YERBAS MEdicinales, para toda enfermedad, Bandera 857.

POLICLINICA PARA EMPLEADOS y obreros de modesta renta. Gonorreas, prostátitis crónica, impotencia, infecciones, masajes. Facilidades pago. Mapocho 2776. 6-M.

JUAN SEGUEL, MASAJISTA. ESpecialidad parálisis, atrofias musculares. Aplico toda clase de inyecciones. Dirigirse personalmente, Hospital San Juan de Dios. A-28

EUCALIPTUS, GLOBULUS, AROmos dealbata, jazmines, kentias, vende. Balmaceda 789. M-12

PREPARACION ARGENTINA, REmedio infalible para el reumatismo, se vende en las mejores boticas. 29

EUCALIPTUS GLOBULUS, AROmos dealbata, jazmines, kentias, vende. Balmaceda 789. Mayo 13

MUEBLES

OCASION, VENDESE JUEGO COmedor inglés, marquetería; sillas tapizadas. Diez de Julio 734. M-11

MUEBLES: 30 o/o DIFERENCIA sobre otras fábricas, dormitorios, salones, comedores, escritorios toda clase en cualquier estilo, especialmente modelos roble americano a precio corrientes. Facilidades pago. Presupuesto gratis. Fábrica Nacional de Muebles. Serrano 298, esquina Cóndor. Mayo-3

MUEBLES FINOS: COMEDORES, dormitorios, salones dorados vende Fábrica Nataniel 464. 15-Jul.

MUEBLES: OFRECEMOS EN cualquier estilo, precios muy ventajosos, entrega inmediata con grandes facilidades pago. Consulte nuestras condiciones. Antigua Fábrica Nacional de Muebles. Copiapó 1050, entre Prat y San Diego. 22-Mayo.

SE VENDEN MUEBLES, PLANTAS, cortinas, cocina. Domeyko 2477. 28-A

DE OCASION! VENDO BUEN amoblado de comedor. Sotomayor 459. A-28

DISCOS VENDO, USADOS, SIN, Mapocho N.o 2331. A-28

OCASION, SE VENDE UN PIANO de estudio $ 500, San Diego 785. 28-A

COMPRO AUTOPIANO, INDICAR marca, precios casilla 8219. 28-A

$ 320 VENDESE LOTE: ROPERO, cómoda, velador, catre sommiere, reloj mural, máquina coser. Esperanza 727. A-28

POR NECESIDADES APREMIANtes realizo piano maquinaria bronce, infinidad ricos muebles, alfombra, cortinajes, catres. Huérfanos 1494.

AMOBLADO FELPA SEDA $ 800; alfombrado central, 50; amoblado Marroquí, 120; ropero espejo biselado, 120; otro, 100; cómoda mármol plomo, 70; peinador mármol espejo, 120; chico, 50; aparador mármol espejo, 180; dos trinches iguales, 150; cuatro sillas altas cuero, 40; San Isidro 546.

VENDO AMOBLADO DORMITORIO, roperos, peinadores, cómodas, cocinas económicas, baratísimo. Eyzaguirre 641.

VICTROLA MUEBLE VENDO. CUEvas 1279. 30 A

PIANO ALEMAN REGIO, TRES pedales, poco uso, véndese. Tarapacá 812. 30 A

VENDO URGENTE LINDO SALON tapiz seda compuesto sofá, 2 sillas, 2 sillas, 1 Bergere, cortinajes iguales, gran jarro japonés, amoblado dormitorio 2 cuerpos lunas ovaladas, amoblado comedor, sillas, escritorio señora, amoblado mimbre. Maturana 611.

VENDO PEINADOR MARMOL Nueva Lastra 840. A-29

[illegible] DE OCASION VENDO, [illegible] 113. 30-A

OCASION VENDESE ELEGANTE marquesa, sillas, reloj. Ecuador 4499, casa 98. 29-A.

ROPERO Y COMODA ESCRITORIO caoba antigua, véndese de ocasión. República 147. 1.o-M

AUTOPIANO POCO USO VENDO de ocasión y un piano estudio. Verlo: 1 a 6, Santo Domingo 1936. 30-A

VICTROLA DE MUEBLE, NUEVA, vendo. San Rafael 997 entre San Pedro y Carmen. 30-A

OCUPACIONES (Ofrecen)

ENCUADERNADORES, SEPAN HAcer sobres a mano, necesítanse Imprenta Ilustración, Santo Domingo 863. A-28

PRENSISTA LITOGRAFO, COMpetente, necesita La Ilustración Santo Domingo 863. A-28

PRENSISTAS COMPETENTES, NEcesita La Ilustración, Santo Domingo 863. A-28

PRENSISTA Y ENCUADERNADOR se necesitan. Avenida Matta 930. Inútil si no son cumplidores. 15-M

SE NECESITA NIÑO DE 12 A 14 años para los mandados con recomendaciones. Tratar Alameda 111. 31-M.

SE NECESITAN BUENAS AYUDANtas para la moda. Santa Rosa 333. 31-M.

TAPICEROS NECESITAN, PAGO buenos sueldos: García Reyes 37. 29-A

NECESITO BUENOS VESTONEROS y para sobretodo, chalequeras. — Huérfanos 1268. A-28

MAYORDOMO PARA TRABAJOS de línea de ferrocarril, se necesita. Dirigirse: San Pablo 4675. M-3

CARPINTERO PRACTICO EN PAsamanos escala necesito. Dirigirse el Lunes temprano Catedral esquina Libertad. A-28

CARPINTEROS PARA MADERAmen, necesito varios. Atiendo Domingo. Maestranza 42. A-28

PLUMERERO MAESTRO Y OFIcial, pago buen sueldo. Maestro escobero y costurero, necesito. Pinto 1477. A-29

NECESITAMOS VARIOS CORTAdores de cuero, Carmen 1477. A-29

DOS JOYEROS SE NECESITAN, en la Joyería "Berlín". San Diego 2356. A-29

NECESITO PINTORES, CALLE Almagro 361. 28-A

NECESITO OPERARIO, OBRA grande, costurera sastre. Catedral 1878. Sierrabella 1428. 28-A

TAPICEROS SE NECESITAN. Porvenir 385. 28-A

NECESITO TAPICERO POR DIAS, o por pieza, y oficial. Serrano 630. 29A

PINTORES PARA PLANCHAS. números necesito. San Diego 51. 29-A.

NECESITO REPARTIDOR PAN con recomendaciones. Pastor Ovalle 301. 28-A.

MAQUINISTA PARA PIELES SE necesito. Buen sueldo. Peletería Santiago. Bandera 502. 28-A.

NECESITO UN OFICIAL TALAbartero. Carmen 907. 29-A

SE NECESITAN HERREROS, bronceros, fundidores y cerrajeros. Presentarse en la mañana, a las 7 A. M. Erasmo Escala 3096. 29-A

NECESITASE BUENOS MAJADOres herreros, caroceros, armadores, ruederos, chicos, y cajero. Avenida Las Quintas 72. 29-A

MUEBLISTAS BUENOS NECESITO, pago buenos precios, por piezas. Delicias 1639. 28-A

TAPICEROS BUENOS NECESITO, pago buenos precios. 28-A

MAQUINISTAS BUENOS NECESIto, pago buenos precios. 28-A

HOJALATERO, NECESITO. PURIsima 69. A-29

REPARTIDOR DE CARNICERIA, sepa trabajar, necesito. Matta 332. 29-A

TRABAJADORES PARA CHUQUIcamata, para las nuevas construcciones, necesítanse 500. Salida, Miércoles 30. Dirigirse Kiosco puente Bandera, frente Estación Mapocho, Señal bandera blanca. También necesítanse trabajadores para Iquique. 28 A

MAESTRO CERRAJERO Y OFICIAL adelantado necesita Echaurren 546. 28-A

JOVEN SERIO PREPARADO, FIANza ofrécese. Ladg. Correo 17. A-28

ZAPATEROS ESTAQUILLADOS, necesito. Grajales 2780. 28-A.

BARNIZADOR SEPA GRABAR ataúdes, necesito. San Diego 15. 28-A.

NECESITO BUEN COMPOSTURERO de obra grande. Sastrería Moneda 888 29-A.

HOJALATEROS SE NECESITAN. Maestranza 766. 29-A

ARMADORES BLACK COMPETENtes necesito. Talleres Vuletich. Moneda 2770. A-30

HOJALATEROS GASFITERS, broncero aprendices necesito. San Alfonso 22. A-28

CARPINTEROS, CARROCEROS cajistas se necesitan. Avenida España 47. 28-A.

BUENOS LIMADORES FUNDIDOres, necesito. Ñuble 726. 28-A

JOVEN CON CONOCIMIENTOS EN contabilidad desea ocupación. Grajales 2751. A-29

NECESITO 20 CARPINTEROS mueblistas. Chiloé 1189. A-31

MUEBLISTAS NECESITO. ESPEranza 753. 30-A

NECESITO TORNEROS MADERAS. Conferencia 441. 29-A

NECESITO OFICIAL, Y COSTUREras sastres, Morandé 687. 28-A

DOS HOJALATEROS, UN GASFItor competente, y oficiales, necesito. Curicó 92. A-28

TAPICERO COMPETENTE PARA Fábrica de muebles, necesito. Maestranza 750. A-28

NECESITO AYUDANTA VESTOnera, San Pablo 1884.

CORTADOR SUELA NECESITO Irarrázaval 707. 29 A

EMPLANTILLADOR NECESITO, Irarrázaval 707. 29 A

URGENTE NECESITO 10 CARPINteros, Tratar Merced 54.

NECESITO CHAUFFEUR BUENAS recomendaciones, prefiérese japonés. Tratar Vicuña Mackenna 145, de 4 a 5 P. M.

NECESITO AYUDANTA COCINA, niño para las viandas, puertas afuera. Alonso Ovalle 1044.

TAPICERO Y MUEBLISTAS COMpetentes necesito, Fábrica de Muebles, Mapocho 3072-74. 29 A

Wanted English and Spanish

Shorthand Typist. Apply to J. C. J., Casilla 3661 sending copies of references.

Applications to state whether married or single, age, and salary aspired to. 1.o-M

NIÑOS PARA EL REPARTO MERcaderías necesito, 15 a 18 años, prefiero puertas adentro. Av. Pedro Valdivia 59.

NECESITO MAESTRO CARPINTEro, Libertad 834.

CARPINTERO Y ALBAÑIL NECEsito, Santa Isabel 332.

GASFITER Y HOJALATEROS Y oficiales necesita. Marín 270. A-29

EMPLEADOS COMPETENTES EN el ramo de agencia necesítanse, Casilla 3075. A-29

ZAPATEROS LUIS QUINCEROS compostureros necesito. Prat 103.

NIÑOS DE 14 A 15 AÑOS NECESITO Prat 103.

NIÑO APRENDIZ NECESITO San Ignacio 46.

NIÑA PARA LA MANO NECESITO. Sazié 2849

NECESITO EMBOCADORES, TRATO o día. Benavente 665.

ALBAÑILES Y CARPINTEROS SE necesitan. Vicuña Mackenna 40.

SEÑORA O SEÑORITA SOLA PARA regentar negocio muebles necesito. Independencia 289.

CARPINTERO BUENO DE BANCA. Puente 742. A-30

ESCALEROS SE NECESITA. COMpañía 1258.

MOZO PRA CARNICERIA CON REcomendaciones necesito. Vicuña Mackenna 17 A. A-29

NECESITO OFICIAL TORNERO maderas. Sama 1640.

HAY EXCELENTES OCUPACIONES para cocineras, empeadas de piezas, comedor, niñeras, acudan siempre. Nataniel 34.

APARADORAS NECESITO, SERRAno 433. A-29

CORTADORES PARA CALZADO NEcesit. Serrano 433 A-29

NECESITO OFICIAL GASFITER. Root 527.

NECESITO APRENDIZ GASFITER electricista. Root 527.

SEÑORA PARA EMPLEO DE MAno, sola, servicio tres personas, sin ningún mandado a la calle, casa central, necesítase para el 8 de Mayo. Dirigirse: casilla 419.

CARPINTEROS Y TALLADORES necesito. Avenida Brasil 261, frente Plaza. A 29

LAVANDERIA COMERCIAL, SAN Diego 338. Necesita planchadora doblés, práctica. A 29

NECESITO ZAPATERO COMPEtente. San Diego 1236.

NECESITO HOJALATERO. SAN Francisco 963. Cité Renato 49.

INGENIERO ELECTRICISTA "INglés", largos años práctica, ofrécese; excelentes informes. Casilla 4613. Correo 2. A 28

AYUDANTE BODEGA VINOS, SEpa algo tonelero, necesito. Mapocho 3496.

NECESITO DOS BUENOS CARpinteros. Doy a trato. Eduardo Matte 1730. A 29

MAESTRO COMPETENTE EN SIllones de peluquería, necesito. Merced 467.

MUEBLISTAS Y OFICIALES ADElantados, necesítanse. Merced 467.

NIÑO MANDADOS NECESITO. Nueva York 75.

CAPITALISTA O COMANDITARIO solicito para negocio comercial industrial, porvenir, por enfermedad y retiro actual. San Diego 1849.

MOZO DE COMEDOR Y SERVICIO general se necesita en la Embajada del Brasil, calle Dieciocho 121. Certificados de competencia profesional y perfecta honradez, son absolutamente indispensables. Presentarse de 2 a 3 de la tarde. A 29

CARPINTEROS NECESITO, EJERcito 460.

SE NECESITAN ELECTRICISTAS. Tratar de 12 a 1. Bellavista N.o 197.

CHAUFFEUR NECESITO, RIO Janeiro 405. A-28

REPARTIDOR CHICHAS Y VInos con pequeña fianza, necesito. Andes 2601.

PRENSISTA PEDAL NECESITAmos, Rosas 2686.

NECESITO OFICIAL ZAPATERO. Andes 2352.

30 MUEBLISTAS NECESITO, BUEnos precios y aprendices. Erasmo Escala 2967. 29-A.

PROPIEDAD GRANDE DE RENta se vende, $ 280,000. Tratar: Carrera 1995. 30-A.

BUENAS AYUDANTES SASTRES, que embolsillen y ojalen. Nueva Escanilla 1411. 29-A.

AYUDANTE COCINA HOMBRE, competente, necesito. Buen sueldo. Rosas 1178. 30-A.

MOZO DE COMEDOR PARA COlegio, necesito, puertas adentro. Días festivos libres. Rosas 1178. 30-A.

MOZO FORMAL, RECOMENDADO, puertas adentro, necesítase. Rosas 1178. 30-A.

MUJER DE EDAD PARA COMEdor, necesito. Huérfanos 1508. 29-A.

AYUDANTE de cocina, hombre del oficio, necesito, puerta adentro. Buen sueldo. Rosas 1178. 30-A.

JARDINERO PARA QUINTA, EN Maipú, con recomendaciones, necesítase. Tratar: Bandera 243.

LAVANDERIA FRANCESA. MOLINA 74. Almidonadoras, posticeras y camiseras, necesita. 29-A.

OPERARIOS BUENOS BLACK, SEñora, necesito. Unión Americana 84. 28-A

CHIQUILLO: AYUDE VENDER almacén, prepare carbón; informes, necesito. Sotomayor 64. 28-A.

NIÑO PARA TRABAJO FACIL necesito. Unión Americana 84. 28-A.

NECESITO COSTURERAS VESTOnes. Avenida Paz 469. A-29

NECESITO BUENA COMPOSTUrera. Buen operario, pago 80 pesos el vestón. Bandera 22.

NECESITO NIÑA AGIL Y ASEADA que sepa bien cocina, poca familia, cocina gas. Porvenir 975 esquina Prat. A-30

NECESITO BUENAS COSTURERAS para la moda. San Francisco 255.

NECESITO JOVEN SIN PRETENsiones, entienda en abarrotes. Independencia 2189.

COCINERA Y SIRVIENTA DE MAno necesito. San Francisco 697. A-30

PELUQUERO COMPETENTE NEcesito permanente. Pedro Lagos 1086.

COCINERA RECOMENDADA ENtienda cocina, matrimonio solo, $ 60, casa bajos. V. Mackenna 516. A-29

NECESITO CORTADOR COMPEtente para carnicería nueva. Tratar Purísima 173. A-29

OFICIALES MUEBLISTAS Y BARnizadores necesito. Maturana 526. A-29

NECESITO CARPINTEROS DE banco. Avenida Matta 631.

EMPLEADO PARA BODEGA NEcesito, prefiero de campo. San Francisco 697. A-30

NECESITO JOVEN COMPETENTE en tenedurías de libros. Casilla 1199. A-29

NECESITO JOVEN CON CONOCImientos contabilidad. Casilla 3222. A-29

SANDWICHERO COMPETENTE NEcesita Restaurant. Bandera 852.

NECESITO BUENAS AYUDANTAS modas. Maipú 459. A 29

NECESITASE ENTACADOR A MAquina. Fábrica Calzado, Chacabuco 654. A 29

NECESITO NIÑA PARA APLANchar, mensual, puertas afuera. Benavente 453. A 30

EMPLEADA PIEZAS, SEPA COSER necesita familia alemana. Sueldo: $ 70 - $ 80. Compañía 2880. A 28

COCINERA JOVEN, COMPETENTE, puertas afuera, necesita casa extranjera. Sueldo: $ 60. Compañía 2880. A 28

NECESITO PELUQUERO. PELUquería Japonesa, Providencia 1287. Pago $ 55. A 29

PELUQUERO NECESITO. CHACAbuco 9. A 28

TODA CLASE SERVIDUMBRE ENcontrará inmediatamente en la Oficina de Empleos. Cueto N.o 456. A 28

NECESITAMOS PANADEROS. BAScuñán Guerrero 1085. A 29

COCINERAS, NIÑAS DE MANO, niñeras, todo servicio, necesito urgente; buenos sueldos. Oficina de Empleos, Cueto 456. A 28

ZAPATEROS PARA ESTAQUILLAdo de hombre necesito. Bascuñán 116.

SACADOR DE PUNTERAS QUE sepa correr fierro necesito. Avenida Matta 364. A-28

NECESITO CARPINTEROS MUEblistas y oficiales. Blanco Encalada 2559. A-28

NECESITASE CORTADOR DE CUEro. San Francisco 1181. 28 A

TORNERO EN MADERA NECESIto. Lourdes 322. 28-A

TAPICERO NECESITO. ARRATIA 116, entre Rancagua y Curicó. 28-A.

NECESITO REPARTIDOR CARNIcería. Delicias 1829. 28-A.

HERRERO MECANICO DE BANCO necesítase. Campo Marte 43. 28-A.

ENLUCIDORES, CARPINTEROS necesito. San Nicolás 85, Barrio Subercaseaux. 28-A

GOTICOS COMPETENTES Y SIlleteros necesito. Maestranza 750. 28-A

NECESITO DOS MAESTROS HOjalateros. Ñuble 557. A-28

OFICIALES FUNDIDORES EN bronce, que sepan amoldar necesito. Ñuble 726. A-29

BUENOS LIMADORES Y BRONceros necesito. Ñuble 726. A-29

TRES VENDEDORES DE FRUTOS del país, con clientela necesito. Sueldo y comisión. Presentarse: San Diego 911, de 2 a 3. solamente. A-28

OPERARIOS Y COSTURERAS sastres necesito. Diez de Julio 1345. A-28

ZAPATEROS BUENOS PLANTIlleros, necesito. Serrano 433. 28-A

COLOCADOR TACOS LUIS XV, necesito. Serrano 433. 28-A

OFICIAL PINTOR PARA CAJAS de fondos. Oficiales para cajas de fondo necesito. General Bustamante 80. 29-A

MUEBLISTAS NECESITO. Coquimbo 550. 28-A

MOZOS RECOMENDADOS, NECEsítanse varios. San Pablo 3492. A 29

COCINERO SEGUNDO PARA COlegio, necesítase, San Pablo 3492. A-29

MUCHACHO PARA FABRICA CON recomendaciones necesito. San Isidro 218. 28-A

MUCHACHOS SE NECESITAN Y chiquilla, Nataniel 1618. 28 A

NIÑO 14 AÑOS, PARA QUEHACEres de casa, necesito. Independencia 568. 28-A

NIÑO RECOMENDADO NECESItamos. Sastrería London House. Huérfanos 1059. 28-A

SE NECESITA UN NIÑO REPARTIdor de carne. Madrid 1217. 28-A.

NECESITO UN NIÑO PARA EL servicio. Avenida Matta 545. 28-A

SE NECESITA UN MATRIMONIO que sepa sacar leche y manejar coche. Dirigirse: a Chacabuco 1051, de 6 a 9 de la mañana. 30-A

NECESITO UN MATRIMONIO PAra un jardín. San Pablo 1401. 28-A

COSTURERAS COMPETENTES especialistas en trajes de niñitas, se necesitan. De 2 a 3 tratar. Moneda 778. A-28

NECESITO UNA SEÑORITA PARA la venta de cigarros, con recomendación. Andes N.o 2387. A-28

VENDEDORAS ACTIVAS, PARA colocar en casas particulares artículo de mucho consumo, necesito para pronto. Comisión aproximada doce a quince pesos diarios, susceptible aumento. Dirigirse, Correo, casilla 1087, bajo "Vendedoras". A-28

LAVANDERIA FRANCESA, MOLINA 74. Aplanchadoras doblés y lavanderas, necesito. 28-A

NECESITO COMPOSTURERA Y ayudantes. Delicias 2865, Sastrería M. Blanco. 28-A.

CAMISERA NECESITO, V. MACkenna N.o 13. A-28

SE NECESITA BUENA POSTICEra. Lavandería La Lira. Providencia 2148. 28-A.

SEÑORITA NECESITO, QUE ESCriba rápidamente a máquina y que tenga muy buena letra, con buenas recomendaciones. Teatinos 86. 29-A

BUENAS AYUDANTAS SASTRES necesito. Cóndor 745, casita 14. 28-A

LAVANDERAS, CAMISERAS Y posticeras competentes, se necesitan. Rosal [illegible]. 28-A

RESPUESTAS A NUESTROS LECTORES

LAS PERSONAS CUYAS CONSULTAS NO APAREZCAN RESUELTAS EN EL DIARIO, SERAN ATENDIDAS PERSONALMENTE POR EL REDACTOR DE LA SECCION LOS DIAS LUNES, MIERCOLES Y VIERNES, DE 5 A 5.30 DE LA TARDE.

LIQUIDACION DE SOCIEDAD CONYUGAL

U.—Santiago.

1.o Una viuda contrajo segundas nupcias con una persona que carecía de bienes y murió al cabo de cuatro años sin testar. No tuvo descendencia en el segundo matrimonio; pero quedan del primero dos hijos legítimos.

¿Qué parte de la herencia le corresponde al cónyuge sobreviviente a título de porción conyugal?

2.o El marido ha contraído, durante la administración de la sociedad conyugal deudas que ascienden a unos treinta mil pesos, y ha hecho mejoras en el fundo que se avalúan en unos diez mil, suma que comprende el total de las ganancias existentes en la fecha de la muerte de la mujer.

Optando el marido por la porción conyugal y siendo el responsable de las deudas, ¿tiene derecho para disponer de toda su porción conyugal?

3.o La mujer, por su parte, contrajo deudas por una suma próxima a diez mil pesos, que fueron canceladas por el marido durante la sociedad conyugal con los productos de la explotación del fundo.

¿Tiene el marido derecho a que se le reembolse lo pagado, constando que no lo hizo con bienes propios?

1.o Al cónyuge sobreviviente, cuando queda descendencia legítima del difunto, le corresponde, a título de porción conyugal, una suma equivalente a la legítima rigurosa de un hijo, o sea, en el caso que se nos propone, una sexta parte de los bienes que constituían el patrimonio de la difunta.

2.o Naturalmente, porque de las deudas contraídas por el marido durante el matrimonio, en el régimen de comunidad de bienes, responde—para los efectos de la determinación de los bienes de cada comunero—la sociedad conyugal y no el marido personalmente.

3.o Nos referimos a lo dicho en el número anterior. La sociedad conyugal es obligada al pago de todas las deudas y obligaciones contraídas durante el matrimonio por el marido o por la mujer con autorización del marido o de la justicia en subsidio, y que no sean personales de aquél o ésta, carácter que tendrían, por ejemplo, las que se contrajesen para el establecimiento de los hijos de un matrimonio anterior.

De las deudas personales de cada cónyuge, responde también la sociedad; pero quedando el deudor obligado a compensar a la misma, lo que ésta invierta en ello.

En uno y otro caso, la pauta ya señalada para la repartición de los bienes no se altera.

ACCIDENTES DEL TRABAJO

Samuel.—Santiago.

Hace algunos meses, siendo corredor de un hotel del sur, caí, al acompañar un pasajero a bordo del "Orieta", desde la escalera del vapor, ocasionándome lesiones de alguna importancia. ¿Puedo demandar al hotel, cobrándole una indemnización de perjuicio por accidente de trabajo?

No, señor. Los accidentes que dan derecho a indemnización son exclusivamente aquellos ocurridos por el hecho o con ocasión directa de trabajos ejecutados en cualquiera de las empresas enumeradas en el artículo 3.o de la ley de accidentes del trabajo de 30 de Diciembre de 1916.

Como entre las industrias taxativamente señaladas en esa disposición, no figura la explotación de hoteles o establecimientos similares se infiere que no tiene Ud. derecho para acogerse a los beneficios de la ley ni para solicitar del dueño del establecimiento ninguna especie de indemnización.

PINTURAS PARA CUBETAS

A. T. F.—Santiago.

Agradecería a Ud. me hiciera saber cómo se prepara la pintura que cubre las cubetas de uso fotográfico.

Previa una mano de aceite de linaza, se aplican tres o cuatro capas, dejando secar la anterior de:

Betún de Judea, 2 partes.
Cera virgen, 2 partes.
Colofonia, 1 parte.
Esencia de trementina cantidad suficiente para dar fluides a la masa.

ZENON.

PARA TRABAJOS DE OFICINA Y venta se necesita señorita. Dirigirse por escrito a casilla 2739. A-28

ALMIDONADORA Y LAVANDERAS necesito. Maestranza 144. A-28

NECESITO AYUDANTA VESTONEra, muy adelantada, de 4 a $ 5 diario. Alonso Ovalle 758. A-28

COSTURERAS Y APRENDIZAS sastre necesito. Franklin 1496. A-28

COSTURERA SASTRE, NECESITO. San Isidro 1682. 28-A

UNA CAJERA COMPETENTE, NEcesito. San Diego 247. 28-A

BORDADORAS A MANO EN BLANco necesito. Dardignac 356. 28 A

SE NECESITA SEÑORA EXTRANjera para acompañar niñas. De 8 a 12. Vicuña Mackenna 37. 28 A

NECESITO AYUDANTAS VESTOneras, San Francisco 749. (casa 16). 28-A

NECESITO PALETOCERAS Y AYUdantas costureras sastres señora Merced 575. A-28

NIÑA SEPA COSER. SAN LUIS 1309. 29-A.

AYUDANTAS Y APRENDIZAS SAStre, necesitan. Barnachea 341. 28-A.

VESTONERAS NECESITO, PAGO bien. A. Prat 1250. 28 A

NECESITO BUENAS PALETOCEras. San Pablo 2940. 29-A.

NECESITO BUENA COSTURERA. Cóndor 829. 28-A

NECESITO AYUDANTAS EN COStura de cortabas. Gálvez 1595. A-28

FABRICA DE ROPA HECHA NEcesita para coser afuera 50 pantaloneras. San Antonio 444. A-28

CHALEQUERAS COMPETENTES necesitamos. Sastrería London House. Huérfanos 1059. 28-A

PALETOCERAS COMPETENTES, necesito, modista. Pablo Kastler, Vergara 624. 28-A

NECESITO AYUDANTA Y APRENdiza: Avenida San Luis 1390, casita 6. 28-A

LAVANDERAS NECESITAMOS, Lavandería: Merced 475. 28-A

APARADORAS COMPETENTES, trabajo afuera necesito. Andes 2714. 30-A.

SE NECESITA BORDADORA. CONdor 714. 28-A.

COSTURERA NECESITO. BULNES 268. 28-A.

LAVANDERAS SE NECESITAN, Lavandería Bruselas. Rosas 2040, entre Brasil y Baquedano. 28-A

NECESITO COSTURERA SASTRE, San Diego 1487. 30-A

NECESITO UNA TEJEDORA PARA máquina y costureras. Arturo Prat 1315. 28-A

SE NECESITA UNA NIÑA PARA todo servicio. Bandera 537, casa N.o 2. A-28

NECESITO NIÑA PARA SERVICIO de tres personas. Nueva Andrés Bello 89, entrando P.o IX. 28-A.

EMPLEADA TODO SERVICIO, menos cocina, para matrimonio solo, 50 pesos. Rosas 2725. 28-A.

NIÑA MANO NECESITO. CHACAbuco 559. 28-A.

NURSE PARA CUIDAR NIÑITO DE un año, se necesita. Buen sueldo. Santo Domingo 459. 29-A

GOUVERNANTE PARA DOS NIñitas de 5 y 6 años, se necesita. Buen sueldo. Sto. Domingo 459. 29-A

NIÑAS SERVIR LAS MESAS NEcesito, Restaurant, Casino. Franklin 1004. 29-A

NIÑA SEPA ALGO COCINA, PARA casa matrimonio, necesito, San Ignacio 197. A-28

NECESITO COCINERA COMPETENte para pensión; pago buen sueldo. Eyzaguirre 1075. 28-A

SE OFRECE UN JARDINERO CAsado. Mercado Central 186, interior. 28-A

VIUDA RESPETABLE OFRECESE para regentar puestos de confianza. Llavera o dama de compañía. Maipú 141, casa 1. 28-A

SE NECESITA LAVANDERA POR día, San Diego 224. Centro "La Reforma". 29 A

SE NECESITA UNA BUENA COCInera con recomendación, se paga buen sueldo. Tratar, San Antonio 446, de 1 a 3 P. M. 30 A

NECESITO EMPLEADA PARA MAtrimonio solo. Serrano 334.

NECESITO CHAUFEUR PARA HOY Eyzaguirre 1036. 30 A

NECESITO LAVANDERA PLANchadora doblés, Cóndor 717.

ALBAÑIL Y BALDOSISTA NECEsito, Bulnes 259. 29 A

APARADORAS, PUNTILLERAS, necesito, pago bien. Irarrázaval 707. 29 A

AYUDANTA VESTONERA NECEsito. Santa Rosa 368.

COCINERA PARA POCA FAMILIA $ 50. San Francisco 352.

NECESITO COSTURERA RECOMENdada. Catedral 1395.

COCINERA NECESITO, PRAT 187. A-29

BUENA AYUDANTA VESTONERA necesito. Miraflores 150. A-30

SE NECESITA COCINERA Y PLAtero. Puente 582. A-29

MARROQUINEROS BUENOS NECEsito. San Francisco 211. Casa A.

NIÑA DE MANO NECESITA CASA extranjera. Sueldo: $ 50. Dominica 416. A-29

BUENAS AYUDANTAS EN MODAS necesito. Eleuterio Ramírez 665. Entre San Isidro y Santa Rosa.

COCINERAS PARA RESTAURANT, puertas afuera necesita San Diego 206

COMEDOR, COCINERAS, NECESIto muchas. República 34, señal bandera blanca. Buscad la bandera blanca, si no quieren ensartarse.

ARMADORES Y ENCHINCHADOres, necesito. Huemul 2216.

NECESITO COSTURERA SASTRE, Arturo Prat N.o 1149, casita 11

EMPLEADA PARA ASEO DE Salas, necesito, Vicuña Mackenna 30. A-28

EMPLEADA PARA TODO SERVIcio, necesita, matrimonio sólo, Loreto 229. A-28

NIÑAS DE 14 A 16 AÑOS, APRENdizas para flores, necesítase, Ahumada 175. A-28

NIÑA RECOMENDADA, QUE SEPA cocinar, necesita matrimonio; buen sueldo, Lira 174. A-28

MUJER U HOMBRE, AYUDANTE cocina, necesita Restaurant, Merced 827. A-28

EMPLEADA PARA MATRIMONIO sin niños, San Diego 280. A-28

NIÑITA, AYUDAR QUEHACERES casa, necesito, Almirante Barroso, 458. A-28

NECESITASE EMPLEADA, PARA mano y piezas. Buen sueldo. Providencia 3256. (Leuñes). Pago carro. A-28

SE NECESITAN DOS NIÑAS PARA mesas y cocina, anticipamos dinero, Cocinería: Mapocho N.o 2831. A-28

SE NECESITA EMPLEADA PARA comedor, con recomendaciones. Tratar de 1 a 3. Catedral 1111. A-29

NECESITO COCINERA Y NIÑA DE mano, para poca familia. Tratar: 1 a 5. Claras 682. A-29

COCINERA COMPETENTE Y FORmal, necesita, familia extranjera. Paga buen sueldo. Delicias 383. A-28

COCINERA NECESITASE, SUELDO $ 60. Carmen 71. A-29

COCINERA BIEN RECOMENDADA se necesita, calle Rancagua 250 A 28

COCINERA NECESITO, SAN IGNAcio 816. A-28

COCINERA PARA POCA FAMILIA buen sueldo, necesítase, Santa Rosa 55. A-28

COCINERA CON RECOMENDAción, necesita urgente, matrimonio sólo. Delicias 2276. A-29

COCINERA NECESITO, CATEdral 2257. A-28

COCINERA Y SIRVIENTE DE PIEzas, necesítase. Sueldo, $ 55 y $ 50. Avenida Manuel Montt 867. A 30

COCINERA SOLA O CON NIÑO necesita la Oficina El Cazador. Maestranza 1040.

NIÑAS OPERARIAS NECESITANse. Agustinas 1233. A 29

ANTIGUA AGENCIA, MORANDE 833. Se trasladó, Bandera 878, frente Zañartu. Necesita servidumbres.

COCINERAS, DE MANO, NIÑERAS necesito varias. Magníficos sueldos. Bandera 339.

NECESITO EMPLEADA TODO SERvicio, poca familia. Balmaceda 635. A 30

EMPLEADA COMEDOR Y DE PIEzas, necesito Barroso 59.

EMPLEADA PARA LA COCINA admito con niño de 8 a 10 años, ó sola. Sueldo, $ 50, Maestranza 136. A 29

COSTURERA SASTRE NECESITO. Nueva York 75.

AYUDANTA VESTONERA NECEsito, Compañía 1065, oficina 6.

NIÑERA COMPETENTE NECESIto, Libertad 654.

SE NECESITA UNA NIÑA PARA el servicio. Tratar: Maipú 748. 30-A

NIÑA APRENDIZA DULCES, CAma afuera. Martínez Rozas 3168.

EMPLEADA PARA TRES PERsonas, entienda cocina, necesito. Rosas [illegible].

VESTONERAS AYUDANTAS SEpan ojalar, embolsillar bien, necesito. Echazarreta 783. 29-A.

NECESITO AYUDANTA Y APRENdiza en vestones. Quintana 439, casa 1. 28-A.

NECESITO MOZO PARA LAS PIEzas que sepa encerar. Teatinos 535.

MUCHACHON SAQUE LECHE NEcesito. Toesca 1750.

SE NECESITA UN NIÑO PARA LOS mandados y limpieza de una casa de modas de 14 a 15 años con recomendación. Bandera 749.

OCUPACIONES (Necesitan)

ADMINISTRADOR AGRICOLA, contador, mucha práctica, buenas referencias y actualmente ocupado, ofrécese. Dirigirse: A. R. Cumming N.o 243. A-28

JOVEN OFRECESE A OFICINA O casa comercial, conocimientos mercería. P. C. N. Correo 2. 29-A

EMPLEADO DE BOTICA CON PERfectos conocimientos del ramo, ofrécese. Buenas referencias. L. L., Correo 12. 29 A

OBJETOS PERDIDOS

GRATIFICARE PERSONA DEvuelva cartera con carnet. Martínez de Rozas 2044.

SE RUEGA AL QUE ENCONTRO una cartera el Domingo en el Club Hípico, devolver sólo el carnet a Moneda 2116. P. Mariño.

PRESTAMOS DE DINERO

DINERO EN HIPOTECAS AL MAS bajo interés, facilito cualquier cantidad negocios rápidos. Carlos Blin Carrasco, Morandé 65, Casilla 629. 22-Junio.

$ 5,000 TENGO DISPONIBLE PARA asociarme a pequeña industria. P. N., Correo 5. A—28

NECESITO $ 10,000, SIN INTERvención de agentes, después de $ 6,000, a la Caja Hipotecaria, por buena propiedad, excelente ubicación en esta. Pago uno por ciento mensual de interés. Ofertas a Casilla 2624. A-29

NECESITO SOCIO CON PEQUEÑO capital, para entregarle bar restaurant, central, muy productivo. Tratar, Munita, Compañía 1238. A-28

FACILITO DINERO CON FIANZA, Bandera 5[illegible]2, of. 11. A-28

DINERO AL MAS BAJO INTERES facilito sobre hipotecas. Anticipo fondos para cancelar deudas. Arreglo títulos. Comisión módica. Julio Pellissier. Morandé 283. A-30

DINERO FACILITO SOBRE HIPOteca, interés 9 o/o anual. Daniel Laurel. Huérfanos 1235. 28-A

PROFESIONALES

ZURCIDOS INVISIBLES, NOTAble zurcidor japonés. Especialista único. Especialidad en viraduras, transformaciones. Son perfectas. San Diego 228. Teléfono Inglés 667. 2-Mayo.

HAGO CLASES DE BOBILLO, FRIvolite, malla y bordado. Echeverría 975. 3-M.

CONDOR 1158, CASA ANTIGUA única especialista, zurcidos invisibles. Jersey sedas, viraduras, hechuras. Transformaciones garantidas. Mayo-8

ZURCIDOS INVISIBLES; VIRO SObretodos, ternos. Nueva York 75. A 29

Mme. BORDEAUX, ZURCIDORA, tejedora. Especialidad en toda clase zurcidos. Recibe órdenes en San Diego 186. Admite viraduras, transformaciones. A 30

CONSTRUCTOR, EJECUTO TODA clase obra carpintería, especialidad en enmaderaciones y escalas. Echaurren 71. A-30

Mm. MARY, ESPECIALISTA ZURcidos invisibles, Trajes señoras, caballeros. Se viran ternos y sobretodos. Se hacen, reforman, composturas, limpiados a vapor y planchados. Recibo hechuras con materiales de primera, desde $ 70. Carmen 27. Mayo 31

AFINACIONES DE PIANOS Blanon. Argomedo 332. 29-A

ROPA HECHA

ROPERIA "LA CANTABRICA", Esmeralda 863, ofrece precios de costo Ternos, trajes de niños todas [illegible] casimires extranjeros, cortes de moda, paletóes, pantalones. Todo desinfectado. N-O

ROPERIA ANDRES BELLO NUMEro 601, esquina Recoleta ofrece ternos, paletóes, ambos pantalones, ternos de niños, sombreros, calzado: precios baratísimos; todo desinfectado. N-O

LA CASA VERDE REALIZA TERNOS, ambos, paletóes, pantalones, botines, sombreros, facilidades de pago. Sección especial de abrigos y ternos flamantes, corte de Moda. Esmeralda 817, al llegar a San Antonio. N-O

ABRIGOS DE PIEL, FINOS Y Skungs y kolinsky, se venden por luto, de ocasión. Olivares 1347. 29 A

LA CANTABRICA, ESMERALDA 863: Casa liquidadora de saldos. Surtido completo en sombrerería, zapatería, camisería y ropa interior N-O

ROPERIA LA VEGA, ANDRES BE llo 694. Ofrece en baratura ternos ambos, paletóes, pantalones, sombreros calzado, todo desinfectado NIO

ROPERIA, MANUEL RODRIGUEZ esquina San Pablo, ofrece en baratura ternos, ambos, paletóes, todo de ricos casimires surtidos, colores para todas medidas: sombreros, calzado, desinfectados. NIO

REMATES

SANCHEZ, CAMPANELLA, EFECtúan remates abarrotes, menajes, compran. Reciben consignación. Matucana 717 B. 7-M

REMATE: HASE FIJADO EL 24 DE Mayo próximo, a las 4 P. M., secretaría del señor Covarrubias, 5.o Juzgado Civil, el remate de la propiedad Martínez de Rozas N.o 3859, mínimum $ 10,333,33. Antecedentes división. Comunidad Rubio-Delbello 30-A

REMATE DEL DESPACHO DE Mercaderías, calle Victoria N.o 928 interior y 924, entre Prat y Chiloé. El Miércoles 30 del presente a las 2 P. M., saldrá a remate en lotes y al mejor postor, por acuerdo de las partes interesadas y con autorización del señor Juez del 5.o Juzgado en lo Civil, la existencia inventariada de este negocio. Hay: armazones, mostradores, vidrieras, conservas, té, café, chocolate, canela, frutas secas y al jugo, betún, frascos dulceros, cambuchos papel, artículos paquetería, fideos, pimienta, ají, tabaco, cigarrillos, velas, sal, peso mostrador, sacos varios, betún, gavilla, cocoa, tachuelas, almidón, azul, y diversas otras mercaderías a la vista desde hoy. Pago al contado.—M Jorquera.

HOY REMATE 2 TARDE, ALMAcén abarrotes, Víctor Manuel 1801, por entrega del local, remataré mejor postor abarrotes general, instalación completa, loza, cristal, enlozados, conservas, paquetería, frutos del país, 2,000 cebollas, reloj campana, romana plataforma.—Tristán Sardes, Germán Riesco 1996.

REMATE ALMACEN, MUEBLES, planchas zinc, bicicleta Diamant, hoy Lunes a la 1.30 P. M., Benavente esquina Domeyko. Por orden del Juez partidor, remataré, estanterías, mostradores, vidrieras, molinillos americanos números 6 y 7, balanzas y pesos mostrador, depósitos, frascos muestrarios, etc.; buen surtido conservas, frutas al jugo, mermeladas, paté defoie, aceite, grasa, manteca, harina flor, fideos, ají color, pimienta, yerba mate, té, café, velas, fósforos, galletas, confites, maíz, trigo, frejoles, sal costa, cocoa, chocolates, etc. Una instalación de chanchería, escopeta española. Amoblado de mimbre, alfombra, mesa comedor, sillas, peinadores, juego de lavatorio, catre fierro y bronce, colchón lana, silla inglesa, arneses, grande y variado surtido en cristalería y loza: platos, tazas, copas, vasos, jarros, floreros, compoteras, etc.; surtido completo en enlozados y paquetería. — Neftalí 2.º Arce, liquidador. Ordenes para remates: García Reyes 28. A 28

PROPIEDADES

COMPRO CASA AL CONTADO 20 a 25,000 pesos. Dirigirse a O. L., Casilla 13022. A-28

HASTA POR $ 60,000 COMPRO PROpiedad por intermedio Caja de Ahorros. Dirigirse a Casilla 2451. A-28

VENDO GRAN PROPIEDAD, COMpuesta de tres casas, independientes y dos magníficos almacenes con bodegas subterráneas. Una de las casas es residencia confortable, de lujo, bien tenida y con todas las comodidades necesarias. Edificio moderno, construcción sólida. Tratar con su dueño, San Diego N.o 941. A-28

TENEMOS NUMEROSOS PEDIDOS de casas en arriendo de $ 300 a 800 pesos, de clientes de primer orden, garantizamos arriendo inmediato y en buenas condiciones. Luis Silva Cortés y José Luis Silva. Agustinas 1125. 1 o-M

CHALET EN LA MEJOR SITUAción de Ñuñoa vendo Av. Cañas 990 a 2 cuadras de V. Mackenna. 29-A

COMPRO CASA HASTA 100,000.— Casilla 13014. 28-A.

AVENIDA LOS LEONES, ESQUINA cerca Providencia, chalet un piso, siete piezas, toilette, servicios, jardín, arboleda. Mide 20 por 46 metros. Precio de ocasión $ 75.000. Guzmán, Silva y Cía. Huérfanos 1243 A-28

AVENIDA LAS QUINTAS, INMEdiata Alameda, con frente a dos calles, propiedad adecuada, para industria, bodegas, etc. Hay edificios. Superficie 2,280 metros cuadrados. Precio $ 90,000. Guzmán, Silva y Cía. Huérfanos 1243. A-28

12,000 CASA EN CALLE ÑUBLE, cinco piezas, servicios, dos patios, agua potable. Mide 8.50 por 28 metros. Guzmán, Silva y Cía. Huérfanos 1243 A-28

SANTA ELENA, INMEDIATO DIEZ de Julio, casa un piso, buen estado, siete piezas, servicios, dos patios, alcantarillado, electricidad. Precio $ 85,000. Guzmán, Silva y Cía. Huérfanos 1243. A-28

A POCOS METROS DE RECOLEta, y a tres cuadras de Bellavista, propiedad compuesta de dos buenas casas en perfecto estado, cada una con 10 piezas, servicios, hall. Precio: $ 85,000. Entrega inmediata.— Guzmán, Silva y Cía. Huérfanos 1243. 28-A

BELLAVISTA, ESQUINA INMEdiata a Recoleta, buena propiedad de renta compuesta de 10 casas todas a la calle. Renta $ 2,910 mensuales. Construcción sólida. Precio: $ 300,000.—Guzmán, Silva y Cía. Huérfanos 1243. 28-A

CARMEN CERCA ALAMEDA, construcción de dos pisos, sólida, antigua, casa con 12 piezas, servicios tres patios. Mide 15 por 60 metros. Deuda $ 27,000. Precio: 80,000 pesos.—Guzmán, Silva y Cía. Huérfanos 1243. 28-A

CARDIGNAC CERCA SIGLO XX, casa moderna, muy bien tenida, hall, 6 piezas, servicio toilette patio, gas, electricidad. Precio: 42,000 pesos.—Guzmán, Silva y Cía. Huérfanos 1243. 28-A

GALVEZ, A DOS CUADRAS DE Alameda, espléndida propiedad moderna, construcción reciente, compuesta de dos buenas casas con numerosos departamentos, servicios. Precio: $ 150,000.—Guzmán, Silva y Cía. Huérfanos 1243. 28-A

75,000 PROPIEDAD DE RENTA a Maestranza cerca Avenida Matta, compuesta de 6 casas que producen $ 9,600 anuales.—Guzmán Silva y Cía. Huérfanos 1243. 28-A

165,000 ECHAURREN CERCA de Alameda, vendemos extensa casa habitación y renta, dos pisos, 800 metros cuadrados.—Guzmán, Silva y Cía. Huérfanos 1243. 28-A

17,000, INMEDIATA A CARROS Lord Cochrane, vendemos casa habitación de un piso, 290 metros cuadrados.—Guzmán, Silva y Cía. Huérfanos 1243. 28-A

COMPRO CASA HASTA 35,000 PEsos, prefiero barrio Recoleta. Recoleta 748. A-30

VENDO CAS ARECIEN TERMINAda, 6 piezas, luz, 10 frente por 50 fondo. Verla, tratar: General Velásquez, esquina Sucre. 28-A

$ 38,000, VENDO CASA RENTA EN E. Ramírez, produce $ 650 mensuales, tratar. San Diego 1118 28 A

EN BARRIO NORTE DE RECOLEta, a una cuadra de doble línea de tranvías habrá desocupados para el 1.o de Mayo dos chalets de $ 400 mensuales. Primer piso, jardín a la calle, patio con árboles al fondo, hall, salón, comedor, repostería, empleadas y cocina. En el segundo, cuatro dormitorios, baño y balcón. Gas, electricidad. Para verlos y tratar: en Recoleta 1207. A-28

$ 18,000 VENDO LINDA PROPIEdad para edificar. Huemul 1975.

Compañía Salitrera de Patentes de Invención

"EL PROGRESO"

Por acuerdo del Consejo Directivo y cumpliendo con los Estatutos sociales, cítase reunión ordinaria de accionistas para el 28 de Abril en curso, en la oficina de la Compañía calle Bandera número 239.

ARTURO AMENABAR OSSA,
Director Gerente

A—28

Tractor

tomaría en ARRIENDO para romper y cruzar 9 cuadras, proximidades Santiago. Ofertas: **A. U. L., Chacra Las Brisas. La Cisterna.**

28-A

REMATE

— DE LA —

CIGARRERIA Y PASTELERIA

SAN PABLO N.° 1538

(Aunque llueva)

Por conclusión de negocio y entrega del local

Lunes 28, a las 2 de la tarde

HAY: Caramelos surtidos de Hucke, chocolates de id., cajitas bombones finos, pastillas menta, cocoa, galletas surtidas, bandejas, platillos cristal, sacos papel, papel imprenta, frascos cristal con tapa id., tarros con vidrios, copas, vasos, botellas, peso mostrador, cigarrillos My Lord, Murias, Capstan, Reina Victoria, Bristol, Joutard y otros. Estante para cigarrería, id. para pastelería, mostrador con vidriera, vidriera tendida, letreros, cortina calle, un velador, una cómoda, catre fierro y bronce con sommiers, mesas, sillas, etc., etc. **Caja Registrador La National, tres cajones. A la vista el Lunes desde las 9 A. M. Pago al contado.**

OTTO MAASS.

Ordenes para remates: Casilla 5022.

28-A

HOY Lunes

De 1.30 a 6 P. M.

Gran Remate de Productos Agrícolas

QUESOS Y MANTEQUILLA

DE LAS MARCAS MAS ACREDITADAS

FERIA JRETA Y CIA.

Matucana N.o 10

Ex-local de la Soc. Comercial de Agricultores

FERIA EDUARDO RODRIGUEZ & Cia

CALLE EXPOSICION ESQ. DE ANTOFAGASTA

GRAN FERIA

EL MARTES 29, A LA 1 P. M. EN PUNTO

POR ARRIENDO DEL FUNDO "EL NOGAL" (MARRUECOS), DEL SEÑOR DOMINGO VALDES G. H.

Vendrán:

ANIMALES VACUNOS:

85 **BUEYES SOBRESALIENTES**, garantidos, de trabajo, sanos y nuevos.
30 **VACAS DURHAM**, recien paridas.
Vacas y Vaquillas Holandesas, compradas en varios Criaderos.
11 Vaquillas Normandas, descendientes de padres de Quino.
60 Vaquillas alazanas de procedencia muy lechera.
50 Novillos Holandeses de 2 años.
6 Vaquillas holandesas de procedencia lechera.
4 Toros Durham, de 2 años, aptos para la reproducción.
Vacas paridas de ternero chico y algunas preñadas.

CABALLARES:

20 YEGUAS PERCHERONAS, de tiro, algunas cubiertas por padres finos del Criadero Sementales del Ejército.
8 Potrones y Potrancas percheronas.
3 Potros percherones de 2 a 4 años.
2 Potrancas chilenas.
8 Yeguas de montura de patrón, chilenas y mestizas, de marcha sobresaliente y corraleras.
15 **MULARES** de silla y carga.
Caballos de servicio y de arado.
1 Jauría de perros zorreros, chanchos y chanchas paridas.

CARRUAJES Y ENSERES. SE REMATARAN A LAS 10 A. M.:

1 Breack de caza con arneses; 5 carretas; 1 carretón de volcar; 1 carretón de golpe en muy buen estado. 1 coche de dos ruedas con arneses, 2 máquinas segadoras Deering, y Mac Cormick y repuestos; 1 máquina arneadora Boby; 1 molino Albión; 1 prensa a malacato completa; Fragua; Fuelle; Bigornia, tornillo tarraja completa, etc. Arados invencibles, rastras de clavo y coco, cultivador de discos y planet; herramientas, palas, chuzos, barretas, orquetas, azadones, etc., etc. Yugos carreteros aradores, cuartas carreteras aradoras; coyundas y pertigueros de cuero; cables encoradores; 1 romana de 500 kilos; 2 sillas inglesas importadas; 1 silla de señora; 1 joqueador completo.

1 **CARRETELA LECHERA** muy buena.

LLEGADOS DE OSORNO, CHACAYAL, SAGLLUE, GENERAL CRUZ, SAN JAVIER, VILLA ALEGRE, CHIMBARONGO, RANCAGUA, ETC.

Novillos gordos y para engorda; novillos de crianza; vacas gordas; vacas paridas, bueyes gordos y de trabajo, terneros y lechones gordos.

CABALLARES de montura de patrón, de arado de servicio, etc. Llegados de varios fundos.

EDUARDO RODRIGUEZ & CIA.

NOTA.—Esta Feria mantiene y no subirá su comisión del 1 o|o en vacunos.

29-A

REMATE

Por acuerdo de los interesados en la partición de los bienes quedados al fallecimiento de doña Albina Brignardello de Delpino, y ante el árbitro don Domingo Godoy,

HOY 28 DE ABRIL, A LAS 3 P. M.

en la Secretaría del Segundo Juzgado Civil, saldrá a remate la propiedad N.o 1097 de la calle de San Pablo de esta ciudad (esquina Nor-Oriente con Bandera) por el

MINIMUM DE $ 214,500

El precio se pagará, una tercera parte al contado, una tercera parte a seis meses plazo y una tercera parte a un año plazo, debiendo abonarse intereses del 8 o|o sobre las partes a plazo y quedando hipotecada la propiedad en garantía del pago total del precio.

Más antecedentes, bases y títulos en la Secretaría del Segundo Juzgado Civil de esta capital.

28-A

Remate

DE LA PROPIEDAD AVENIDA GENERAL VELASQUEZ N.o 362

Mínimum: Diez mil pesos

El 28 de Abril, a las cuatro de la tarde, en la Notaría de don Mariano Melo, Bandera 347. Por acuerdo de los herederos de don Pedro González saldrá a remate esta casa ante el partidor don Emiliano Llona. El precio se paga con cinco mil pesos al contado y resto tres meses. Bases: en la Notaría.

28-A

Ventajoso Remate

Lunes 28 del actual, a las 3 P. M., ante el Juez del Tercer Juzgado Civil, se rematará la propiedad de la calle Franklin N.os 1451-1453, por el mínimum de $ 48,000, pagaderos reconociendo una deuda hipotecaria primitiva de $ 9,000 al Banco Hipotecario de Chile y el saldo al contado.

La propiedad tiene frente también a la calle Penitenciaría y produce actualmente muy buena renta.

Bases y antecedentes en el estudio del abogado don Antonio Planet Bandera N.o 239.

28-A

REMATE DEL MENAJE DE CASA

DE DON JORGE ECHEVERRY GARCERAN

POR AUSENTARSE A BUENOS AIRES

Mañana Martes, de 10 a 12 y de 2 adelante

EN AHUMADA 129

SALON DORADO.—RICO PIANO "BLUTHNER" formato de concierto, amoblado de medallón Luis XVI, moderno tapiz rosa con cortinas y alfombra de Smyrna del mismo tono, mesa de centro y pedestales con mármoles, estatuas de bronce, jardineras finas, espejo y consola, vitrina con cristales ondulados, tapices de Java y recamados, cuadros al óleo, reloj fantasía, rica lámpara bronce cincelado importada con resortes de extensión para iluminación a giorno, etc.

SALON LUIS XV.—AUTOPIANO FLAMANTE, amoblado nogal tallado tapiz rosa seca, mesa centro, banqueta, sillas fantasía, **chal de ternó** gran tamaño, consola con espejo, mesitas con mármol, pila de onix, crucifijo y libro de misa de marfil, lámpara veneciana, cuadros, mantones de Manila, alfombra de tripe cortado, cortinaje, de seda, cojines, floreros, etc.

ESCRITORIO.—Amoblado americano de sofá y dos sillones confortables, ídem estilo "Misión" de sofá, dos sillones y cuatro sillas tapiz cuero, sillón tornillo roble americano, ídem de marroquí, estante para libros, mesa rectangular con marquetería, ídem de roble americano con columnas, Fábulas de Lafontaine, Historia Natural, Ilustración Artística y otros importantes libros, prensa de copiar, necesaire de viaje, Cristo quiteño con Calvario muy antiguo, tintero egipcio, anillos de oro para hombre y señora, alfombra, lámpara, cuadros etc.

COMEDOR.—Amoblado fino de encina con mesa de correderas de extensión y sillas, gran carpeta de felpa de seda, servicios de mesa fino, mesa de té de caoba antigua, manteles de hilo con filé y otros servilletas, diversas piezas de **plaqué Christofle**, toma-espárragos, jardinera Elkington, pieza centro bacarat, ponchera plaqué, calentador, bandejas, alcuzas, paneras, servicio de té de plaqué, cuchillería fina, ídem de uso corriente, manteles damasco, botellas cristal para agua, **cristalería bacarat** para 12 y 24 personas, galleteros, **servicio de plata tete a tete, fuente de plata, mates de plata y Christofle**, reloj mural, **copas cristal tallado**, alfombra, cuadros, platos de colgar, lámpara eléctrica, reloj mural, etc.

COMEDOR TERCER PISO.—Amoblado de roble americano con mesa redonda de correderas y sillas, compuesto de aparador trinche y vitrina, carpeta de felpa de Angora, manteles, servicio de mesa y de té de plaqué, servicios de cubiertos, trinchantes, alcucitas finas, loza, porcelana, plaquées, cristales, salivera de bronce, reloj, etc.

DORMITORIOS.—Amoblado Luis XVI gris perla de ropero, mesa toilette con tres lunas, chiffonier alto de escritorio y velador, amoblado fino bombé de tres cuerpos, con lunas ovaladas; ídem Luis XVI, americanos e ingleses y al laqué, de uno, dos y tres cuerpos; parejas de catres de bronce opaco y brillante, catres al laqué y al laqué con bronce de 1 y 1 1|2 plaza, colchones, sobrecamas de seda, amoblados de asiento, chaisselonge, servicios lavatorio y toilette, **guarda-ropa de caoba**, peinador, **ropero con luna**, cómoda, mueble toilette para afeitarse, cortinas, alfombras, lámparas, etc.

BAÑO.—Tina enlozada tamaño grande, ídem de zinc, sillón indispensable, calentador niquelado, sillones nogal, etc.

HALL.—Amoblado de Viena importado, **sofá de caoba tallado**, sillón ídem, mesas de roble americano **columnas de mármol y de** estilo colonial, estatuas, **Victrola Columbia, mueble de caoba; par candelabros y reloj bronce y mármol**, paragüero, cuadro Don Fausto al óleo iluminado y otros, sillas enconchadas, ídem tapiz cuero, par arrimos jacarandá con mármol, **boul con espejo**, estatua y columna mármol, biombo, triciclo con caballo, choapinos, cuadros, alfombra de tripe cortado para escala y varillas bronce, jardineras roble americano, alfombra de 1 pieza, etc.

COCINA Y VARIOS.—Cocina económica importada y a gas, lavaplatos enlozado, estantería para despensa e instalaciones de negocio o muestrario, mesa comedor y estante-aparador de caoba, escalas de tijera, catres al laqué de parrilla y para niño, catre fierro de campaña, criadora de pollos, amoblado asiento mouquet, sillas americanas, etc.

A la vista hoy desde las 2, y mañana desde las 9.

R. ROBUSTIANO VERA.

REMATE DEL MENAJE DE CASA

Del Teniente Coronel señor Emiliano León Cruzat

(POR CAMBIO DE RESIDENCIA)

El Martes 29 a las 2. P. M.

528 CARRERAS 528

— HAY —

SALON.—Piano vertical Erard, lámpara eléctrica de 4 luces, alfombra de una pieza, **amoblado Luis XV de nogal francés tapiz** seda de: 1 sofá, 2 sillones y 4 sillas, 9 cortinas felpa y seda, cuadros al óleo, **2 consolitas doradas, Luis XV y espejo lunas cortadas**, columnas y pedestales caoba, **lindo escritorito de caoba con marquetería y 3 espejos biselados**, floreros de plaqué, adornos y discos rojos para vitrola.

ESCRITORIO.—Pantallita eléctrica, alfombra, escritorio medio ministro color caoba, 1 estante, cuadros al óleo, tintero de plaqué, **maquinita de escribir, reloj sobremesa bronce**, estufa eléctrica, medio amoblado tapiz cuero, etc.

COMEDOR.—Lámpara eléctrica 3 luces, alfombra de una pieza, **amoblado estilo inglés de caoba con vitreaux**, de: 1 aparador, 1 trinche con espejo y una vitrina, mesa de correderas, 12 sillas tapiz cuero, 2 cortinas con barras de bronce, servicio de loza, cristalería y cuchillería, **gran ponchera plaqué**, jarros para agua, piezas de centro y servicios té de plaqué, cuadros, pedestales, **reloj americano de colgar**, manteles, etc.

DORMITORIOS.—Lamparas eléctricas, **alfombras de una pieza, amoblado Luis XV** de: 2 veladores 1 peinador mármol rosado, 1 cómoda, 1 ropero con espejo biselado y una mesa centro, **amoblado asiento, tapiz seda, servicio lavatorio de plaqué, 2 cortinas punto, 2 lindos catres de bronce importados**, cuadros, **2 amoblados estilo inglés natural y al laqué con roperos con espejo** de 1 cuerpo, servicios de lavatorio, 2 colchones lana, sobrecamas, etc.

VARIOS.—Cocina a carbón y útiles, carnicera, 1 calentador a leña, lavatorio desagüe, botiquín, espejo, peinador y velador suelto, un amoblado importado de mimbre con cojines, **una mesa para poker**, un paragüero con espejo y gran cantidad de plantas en maceteros.

A LA VISTA EL LUNES DE 2 A 6.

ENRIQUE MANDIOLA EASTMAN,

MARTILLERO DE HACIENDA.

REMATE DE MENAJES

MUEBLES Y MERCADERIAS

MAÑANA MARTES, 29, A LAS 2 P. M.

SAN ANTONIO 74

Por entrega del local se rematará todos los muebles y mercaderías al mejor postor.

— HAY —

SALON.—Piano vertical, 1|2 amoblado tapizado, íd. de mouquet, sillas Luis XV, espejos con consola y mármol, sillas doradas, cuadros al óleo, gobelinos, pedestales, cojines, estatuas, lámparas eléctricas, alfombras, etc.

DORMITORIOS.—Amoblado de roble americano, compuesto de ropero, peinador, chiffonier y 2 veladores, cómodas peinadores, biombos, botiquines, divanes, servicio de lavatorios, choapinos, pañeras, sobrecamas, mesas de centro, lamparitas de velador, amoblado de 3 cuerpos mármoles rosados y lunas biseladas, catres de bronces, colchones, almohadas, alfombras de centro, objetos religiosos, cuadros, etc.

COMEDOR.—Aparador trinche y vitrina de roble americano, íd. de color caoba, sillas asiento de pergamoid, sofáes de caoba tallada, cuadros de frutas al óleo, cristalería, cuchillería, loza, plaquées, centros, carpetas de felpa y paño. Una Victrola portátil Víctor y dos Pathé y Columbia con mueble.

VARIOS.—Cocina económica, paragüeros, bastoneros, perchas de pie, una máquina de coser marca Singer, revistas de La Esfera, íd. Zig-Zag, estantes con vidrios, baño de zinc, mesas, lava-platos, catres de fierro y bronce, amoblado de mimbre, jardineras, saliveras, alfombras, espejos marco dorado, calentador.

También remataremos por cuenta de vendedor viajero y fábrica, 100 sobrecamas, 20 cortes de casimir finos, 80 navajas de afeitar, tijeras de podar, etc., y muchos artículos que estarán a la vista del público el Lunes.

JUAN GISPERT,
Sucesor de J. M. Sáez y Cía.

NOTA.—Se avisa a los consignatarios pasen a retirar las mercaderías que no hayan sido vendidas y a retirar sus créditos en favor o en contra, antes del día primero de Mayo próximo, ya que en dicho día se entregará al local por conclusión de negocio.

Remate del Menaje de Casa

DEL SEÑOR JEAN TUTELEERS

(POR AUSENTARSE A EUROPA)

235 — DELICIAS — 235

HOY LUNES, A LAS 2 P. M.

—: HAY :—

SALON.—Amoblado francés de nogal tallado, estilo Luis XVI, tapiz de moaré seda, compuesto de sofá y 4 sillones, 2 cortinajes de seda igual, dos silloncitos dorados, credence japonés, biombo dorado, mesas de centro y pedestales dorados, lámpara eléctrica figura, adornos chicos, cuadros al óleo, acuarelas y agua fuertes, lámpara de bronce Luis XVI, alfombra de una pieza, etc.

ESCRITORIO.—Sofá y dos sillones tapizados en cuero, estante con escritorio artículos de bronce, **rica Victrola Brunswick** con discos, grabados, alfombra, etc.

COMEDOR.—Lindo amoblado francés de nogal tallado estilo Luis XV, compuesto de aparador de tres cuerpos, mesa de correderas y 6 sillas; vitrina, mesa de arrimo, sofá de cuero, biombo, **rico servicio de porcelana de Baviera, para 18 personas; servicio de cristal cortado para 12 personas;** servicio de plaqué para té, bombonera, canastillos, fruteros y diversos artículos, **platos de bronce y de porcelana de colgar**, lámpara de bronce con pantalla, alfombra de una pieza, etc.

DORMITORIO I.—Amoblado francés de erable, compuesto de ropero de tres cuerpos, con espejo, toilette y un velador; 2 **catres de bronce cuadrado**, cortinajes rosados, diván, sillas, cuadros, lámpara de pantalla, alfombra de una pieza, etc.

OTROS DORMITORIOS.—Amoblado completo de lingue, estilo inglés, compuesto de ropero con espejo, peinador, cómoda y velador; roperos, cómodas y veladores sueltos, mesa de toilette, catre americano para guagua, servicio de lavatorio; **juego de tocador de cristal Baccarat**, espejo, grabados, alfombra de una pieza, etc.

VARIOS.—Amoblado de mimbre, compuesto de sofá, 5 sillones, escritorio, costurero y jardinera, calentador a gas, lluvia, cocina económica, útiles de cocina, refrigerador, alfombra de escalera, varillas de bronce, felpudos, etc.

A LA VISTA HOY DE 2 A 6

JORGE Y VICTOR EYZAGUIRRE

MARTILLEROS DE HACIENDA

Eduardo Rodriguez & Co.

Habiéndose vendido en privado las vacas Durham, de la lechería.

DE LA CHACRA "SAN RAMON" (RENCA), DEL SEÑOR MANUEL SANTIAGO

Queda nulo el remate anunciado.

Santiago, 28 de Abril de 1924.

El Tattersall

En la FERIA que se efectuará

HOY LUNES 28 DE ABRIL

entre otros lotes de ganado gordo y para engorda, se rematarán:

20 BUEYES DE TRABAJO, llegados de Los Angeles.
18 BUEYES, llegados de San Javier.
NOVILLOS Y VACAS GORDAS, llegados de Camarico, Longaví y General Cruz.
100 NOVILLOS de 2 1|2 y 3 años, mestizos y preparados para engorda, llegados por arreo.
66 NOVILLOS, de 3 años, llegados de Rarinca.

DEL FUNDO EL SOBRANTE (SAN FELIPE):

42 Bueyes gordos.
14 Novillos gordos.

LLEGADOS DE LOS ANDES:

50 Novillos, de 2 1|2 años, mestizos, en buen estado y preparados para engorda.
50 Vaquillas, de 2 1|2 años, mestizas y servidas.

DEL FUNDO EL MARISCAL:

30 Vaquillas Durham, hijas de toros importados.
OVEJAS, llegadas de San Vicente.

El Gerente.

Remate de prendas de plazo vencido

Hoy Lunes 28 de Abril, a las 9 A. M., el martillero señor Goycolea, rematará en la **Casa de Préstamos "LA SULTANA", calle San Diego N.o 2080**, las prendas no rescatadas y comprendidas entre los números 91,677 a 95,006.

Hay: relojes y cadenas de oro y plata, catres de fierro con bronce, colchones, sommiers, pañuelos de rebozo, manteles y servilletas, máquinas de coser de mano y de pie, ponchos y mantas, escopetas y revólvers, cortes de casimir y retazos de géneros, alfombras, taquímetro de ingeniero, bolsas y maletines de plata y alpaca, sillas de Viena, etc., etc.

Hoy Lunes 28 de Abril, a las 10.30 A. M., el martillero señor Mandiola rematará en la **Casa de Préstamos "EL COMETA BIELA"**, calle San Diego N.o 1795, las prendas no rescatadas y comprendidas entre los números 19,393 a 22,715 y 3,193 a 4,256.

Hay: ternos de casimir, vestidos, batas, blusas y calzado en gran cantidad, pistolas y revólvers, máquinas de coser de mano y de pie, cortes de casimir y retazos de géneros, manteles y servilletas, sobretodos, pañuelos de rebozo, peso mostrador con 4 pesas, gran surtido en ropa interior y de cama, servicios de mesa de plaqué, etc., etc.

Hoy Lunes 28 de Abril, a las 3 P. M., el martillero señor Lois, rematará en la **Casa de Préstamos "LA VICTORIA", calle San Pablo N.o 2312**, las prendas no rescatadas y comprendidas entre los números 56,384 a 59,624.

Hay: cortes de casimir y retazos de géneros, relojes y cadenas de oro y plata, gargantillas y argollas de oro, rosas con brillantitos, sillas de Viena, manteles, peinadores con mármol, carpetas, ponchos y mantas, impermeables, peso mostrador con pesas, tres tarros lecheros, mesa de comedor y sillas de comedor, amoblado de dormitorio con mármol y espejos, etc., etc.

Hoy Lunes 28 de Abril, a las 4 P. M., el martillero señor Araya, rematará en la **Casa de Préstamos "LAS DOS ESTRELLAS", calle M. Montt N.o 2892**, las prendas no rescatadas y comprendidas entre los números 2,791 a 7,127 y 2,722 a 4,483.

Hay: sillas de montar chilenas e inglesas, riendas, pañuelos de rebozo, cortes de casimir y retazos de géneros, máquinas de coser, pañuelos de rebozo, cuellos de piel, cortes de casimir y retazos de géneros, manteles y servilletas, servicio de mesa de plaqué, armas de fuego, rosas con brillantes, relojes y cadenas de oro y plata y muchas otras especies.

El Martes 29 de Abril, a las 9 A. M., el martillero señor Lois, rematará en la **Casa de Préstamos "LA SAN JUAN", Av. Vicuña Mackenna N.o 801**, las prendas no rescatadas y comprendidas entre los números 36,782 a 40,911.

Hay: Pañuelos de rebozo, carpetas, manteles y servilletas, cortes de casimir y retazos de géneros, maletines y bolsas de plata y alpaca, ternos de casimir, vestidos, batas y calzado en gran cantidad, anillos con brillantitos y piedras color, violines en estuches, sillas de montar chilenas e inglesas, frenos con riendas, dos tarros lecheros, etc., etc.

El Martes 29 de Abril, a las 10 y media A. M., el martillero señor Mandiola, rematará en la Casa de **Préstamos "LA FAVORITA", calle San Diego N.o 702**, las prendas no rescatadas y comprendidas entre los números 65,662 a 70,173.

Hay: Sillas de Viena, máquinas de coser, sábanas de hilo y crea, prendedores con brillantes y diamantes, cortinas de felpa y puntas, armas de fuego, servicio de mesa de plaqué, cortes de casimir y retazos de géneros, estuche servicio con 24 piezas, relojes y cadenas de oro y plata, dos floreros y jardinera de bronce con vidrios, máquinas fotográficas, etc., etc.

El Martes 29 de Abril, a las 3 P. M., el martillero señor Araya, rematará en la **Casa de Préstamos "EL GALLITO", Av. Providencia N.o 1320**, las prendas no rescatadas y comprendidas entre los números 84,779 a 89,451 y 48,785 a 50,681.

Hay: máquinas de coser de mano y de pie, alfombras, 7 discos "Víctor", ponchos y mantas, relojes y cadenas de oro y plata, cortes de casimir y retazos de géneros, dos tarros lecheros, ternos de casimir, vestidos, batas, blusas y calzado en gran cantidad, impermeables, servicio de mesa de plaqué, sillas de montar chilenas e inglesas, etc., etc.

El Martes 29 de Abril, a las 4 P. M., el martillero señor Goycolea, rematará en la **Casa de Préstamos "LA ESTRELLA NEGRA", calle San Pablo N.o 916**, las prendas no rescatadas y comprendidas entre los números 077 a 1,258.

Hay: relojes y cadenas de oro y plata, anillos con diamantes, brillantes y perlas, carteras y bolsas de plata, 36 piezas servicio de plaqué, servicios de té de plaqué, prendedor con diamantes, pistolas y revólvers, escopetas, gargantillas y pulseras de oro, rosas con brillantes, pañuelos de seda bordado, cartera de oro peso 255 gramos; pendiente con 4 perlas y brillantes y muchas otras alhajas.

Las prendas estarán a la vista desde 2 horas antes del remate.

PAGO AL CONTADO.

EL IN—